Tilstandsrapport

Enebolig

Bekkevoldveien 17, 1630 GAMLE
FREDRIKSTAD

FREDRIKSTAD kommune

gnr. 303, bnr. 1864

Markedsverdi

6 950 000

Sum areal alle bygg: BRA: 172 m² BRA-i: 142 m²



Befaringsdato: 13.11.2026 **Rapportdato:** 16.11.2026 **Oppdragsnr.:** 13144-1188 **Eiendomsverdi ref nr:** HS6061

Autorisert foretak: Assuransetakst AS

Rapporten kan brukes i inntil ett år etter rapportdato, og kan ikke gjenbrukes ved flere boligsalg i denne perioden.
Skjer det endringer, oppstår skader også videre på boligen, bør du som selger be om oppdatert rapport.

Norsk takst

Norsk takst er bransjeorganisasjonen for landets takstforetak, med om lag 1000 sertifiserte medlemmer fordelt på omtrent 700 bedrifter. I boligomsetningen regnes takstrapportene som et helt avgjørende element i den informasjonen som gjøres tilgjengelig for kjøper. Årlig leverer medlemmene rundt 90 000 tilstandsrapporter på bolig. Det gir en unik oversikt over norske boliger, og bidrar til at alle oppdrag kan utføres med utgangspunkt i erfaringsbasert kvalitet.

Norsk takst er opptatt av at boligomsetningen skal være trygg. Det stilles høye krav til utdanning, fagkunnskap og yrkesetikk. Norsk taksts medlemmer opptrer uavhengig av andre bransjeaktører. Bygningssakkyndige fakturerer sine tjenester uten hensyn til hvilken pris som oppnås, og skal heller ikke på annen måte ha noen egeninteresse knyttet til handelen.

Norsk takst arbeider for en tryggere og mer oversiktlig boligomsetning, og har en sentral rolle i utviklingen av standarder, regelverk og faglige prinsipper både i og utenfor Norge. Organisasjonen representerer bransjen i den europeiske organisasjonen TEGOVA, noe som bidrar til at takstingeniører og bygningssakkyndige i Norge tidlig kan tilpasse seg nye krav og bransjetrender. Norsk takst bidrar også i næringspolitisk sammenheng, og har vært en pådriver for at lover og regler skal styrke forbrukernes trygghet i boligomsetningen.

Assuransetakst AS

Takstforetak som er sertifisert for Tilstand, Skade, Skjønn, Naturskade og Reklamasjon.
Alle ansatte er utdannet Byggmestere og praktisert som det. Videre utdannet takstingeniører gjennom Norsk Takst.

Rapportansvarlig

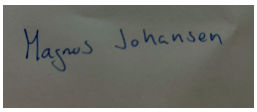

Magnus Johansen
Uavhengig Takstingeniør
Post@a-takst.no
951 44 583

Dette trenger du å vite om tilstandsrapporten



Hva er en tilstandsrapport?

En tilstandsrapport beskriver synlige skader/avvik eller tegn på skader/avvik på boligen. Rapporten fremhever vanligvis ikke positive egenskaper ved boligen.



Hva vurderer en bygningssakkyndig?

Den bygningssakkyndige vurderer boligen ut fra hva man kan forvente av en bygning av samme alder og type. Vurderingen gjøres som regel mot hvordan det var vanlig å bygge og regler som gjaldt da boligen ble oppført (søknadstidspunktet). Forhold som er vanlige for bygningens alder, slik som slitasje etter normal bruk regnes ikke som avvik.



Hva inneholder tilstandsrapporten?

Den bygningssakkyndige undersøker rom og bygningsdeler slik det kommer frem av forskrift til avhendingsloven (tryggere bolighandel). Tilstandsrapporten inneholder avvik som den bygningssakkyndige kan se, samt andre enkle undersøkelser der det kommer frem av forskriften. Målinger eller andre undersøkelser, der disse utføres, skjer ved stikkprøver på utvalgte, tilgjengelige bygningsdeler og overflater, og er ikke en fullstendig kontroll mot byggeregler som gjelder i dag. Det gjøres ikke nærmere undersøkelser slik som åpning av vegger eller andre bygningsdeler. I vegg mot våtrom og rom under terreng skal det i utgangspunktet borres et hull for å gjøre enkle undersøkelser, slik som fuktsøk.

Når du kjøper en brukt bolig

Når du kjøper en brukt bolig, er det viktig å være klar over at dette ikke kan sammenlignes med å kjøpe en ny bolig. Boligen kan være bygget på en annen måte enn det som er vanlig i dag, uten at det i seg selv betyr at det foreligger en feil eller et avvik. Bygninger svekkes over tid og utsettes for slitasje blant annet på grunn av bruk og vær og vind. Slik vanlig slitasje er normalt ikke en feil eller et avvik, og gir som utgangspunkt ikke dårligere tilstandsgrad så lenge funksjonen er ivaretatt. Mange boliger fornyes helt eller delvis, noen i flere omganger, eller det oppføres tilbygg. For boliger som er pusset opp eller endret, er det særlig viktig å merke seg at fornyelse av overflater ikke nødvendigvis betyr at bygningsdeler under er forbedret.

Vurdering mot byggeregler

Den bygningssakkyndige vurderer boligen mot hvordan det var vanlig å bygge og regler som gjaldt på søknadstidspunktet. Den bygningssakkyndige ser etter avvik som har betydning for og som reduserer boligens funksjon og verdi, og som kommer frem av forskrift til avhendingslova (tryggere bolighandel).

Noen bygningsdeler og forhold vil den bygningssakkyndige vurdere mot dagens regelverk. Etter dagens regelverk vil disse kunne få avvik og/eller TG2 eller TG3 uten at det nødvendigvis er krav om at avviket utbedres. Dette kan gjelde sluk, tettesjikt og fall på bad og vaskerom, forhold som gjelder sikkerhet mot brann, rekkverk, trapper osv.

Tilstandsrapporten beskriver ikke hele boligen

NÅR RAPPORTEN FØLGER MINIMUMSKRAVENE, OMFATTER DEN FOR EKSEMPEL IKKE

• vanlig slitasje og normal vedlikeholdstilstand • bagatellmessige forhold som ikke påvirker bygningens bruk eller verdi vesentlig • etasjeskillere • frittstående tilleggsbygg for eksempel garasje, bod, uthus, naust (om frittstående byggverk med boligfunksjoner og innrettet for varig opphold omfattes av minimumskravet, må vurderes konkret i det enkelte tilfellet) • innvendige og utvendige trapper • støttemurer • skjulte installasjoner • installasjoner utenfor bygningen • funksjonstesting av el- og VVS-installasjoner • geologiske forhold og bygningens plassering på grunnen • bygningens planløsning • bygningens innredning • løsøre slik som hvitevarer • utendørs svømmebasseng og pumpeanlegg • bygningens estetikk og arkitektur • bygningens lovlighet (bortsett fra synlige avvik som avdekkes i bruksendringer og brannceller, og synlige forhold som åpenbart kan påvirke helse, miljø og sikkerhet) • fellesarealer (med mindre boligeier har vedlikeholdsplikt for fellesarealer og dette er kjent for bygningssakkyndig, eller fellesarealet har en særlig tilknytning til boligen).

© iVerdi 2026 © Norsk takst 2026

Tilstandsrapportene, inkludert malen, standardtekstene fra iVerdi og Norsk takst og sammenstillingen av eiendomsrelatert informasjon i tilstandsrapportene er vernet etter åndsverkloven og kar kun benyttes av medlemsforetakene i Norsk takst og av takstingeniørene som er sertifisert i slikt foretak, samt av kunder hos iVerdi og studenter hos NEAK. For andre aktører er eksemplarfremstilling av tilstandsrapporter, malen, standardtekster, databaseinnhold, som utskrift og annen analog eller elektronisk kopiering til bruk som grunnlag for tilsvarende rapporter, eller uttrekk og gjenbruk av databaseinnhold, bare tillatt når det er hjemlet i lov (kopiering til privat bruk, sitat o.l.) eller etter avtale med Norsk takst eller iVerdi. iVerdi og Norsk takst reserverer seg uttrykkelig mot at åndsverk, databaser og annet innhold benyttes til tekst- og datautvinning, herunder kopiering av data, trening og utvikling av kunstig intelligens. Utnyttelse i strid med lov eller avtale kan medføre erstatnings- og straffeansvar.

Ved å godkjenne takstrapporten eller ved bruk av denne, aksepteres det at iVerdi fritt kan benytte og overføre herunder data og informasjon relatert til eiendommen som fremkommer i takstrapporten slik iVerdi til enhver tid finner det formålstjenlig innenfor begrensningene som følger av lov, herunder personopplysningsloven, åndsverksloven, forretningshemmelighetsloven og sikkerhetsloven. Aksepten gjelder ikke bruk av direkte identifiserbare personopplysninger. iVerdi får eierskap til data og informasjon som er sammenstilt med andre data og informasjon, samt resultater fra slike bearbeidelser, sammenstillinger og analyser.

Dette trenger du å vite om tilstandsrapporten

Tilstanden vurderes med ulike tilstandsgrader

Tilstandsgraden gir uttrykk for en forventet teknisk tilstand, vurdert blant annet ut fra alder og normal bruk. Ved Tilstandsgrad 0 (TG0) og Tilstandsgrad 1 (TG1) gis det normalt ingen begrunnelse for valg av tilstandsgrad. For enkelte skjulte konstruksjoner kan alder alene være avgjørende for fastsettelse av tilstandsgrad.

Dersom den bygningssakkyndige anbefaler tiltak, for eksempel utbedringer, er det opp til rapportens bruker å vurdere om tiltakene er nødvendige og økonomisk forsvarlige.

Tilstandsgrad fastsettes etter faste kriterier som følger forskrift til avhendingslova (tryggere bolighandel). Der forskriften krever det eller det følger av mandatet, følges også bransjestandard NS3600 Teknisk tilstandsanalyse ved omsetning av bolig.

TG 0

TILSTANDSGRAD 0, TG0: INGEN AVVIK

Tilstandsgrad 0 brukes når bygningsdelen er tilnærmet ny, ikke viser tegn på slitasje og det skal være lagt frem dokumentasjon på faglig god utførelse. Det er ingen merknader til delen.

TG 1

TILSTANDSGRAD 1, TG1: MINDRE AVVIK

Tilstandsgrad 1 brukes når bygningsdelen har mindre avvik. Bygningsdelen har normal slitasje, og strakstiltak skal ikke anses som nødvendig. Graden kan også brukes når delen er ny, men der dokumentasjon på faglig god utførelse mangler.

TG 2

TILSTANDSGRAD 2, TG2: VESENTLIGE AVVIK OG MINDRE AVVIK SOM ETTER NS 3600 GIR TG 2

Tilstandsgrad 2 brukes når bygningsdelen har vesentlige avvik. Bygningsdelen har enten feil utførelse, en skade eller symptomer på skade, sterk slitasje eller nedsatt funksjon. Graden brukes når bygningsdelen trenger vedlikehold eller tiltak i nær fremtid. Graden skal også brukes når delen er gammel og det er grunn til å varsle om faren for skader på grunn av alderen, eller når det er grunn til å overvåke delen spesielt på grunn av fare for større skader eller følgeskader.

TG 3

TILSTANDSGRAD 3, TG3: STORE ELLER ALVORLIGE AVVIK

Tilstandsgrad 3 brukes når bygningsdelen har store eller alvorlige avvik. Bygningsdelen har kraftige symptomer på forhold som man må regne med trenger utbedring straks eller innen kort tid. Graden skal også brukes ved påvist funksjonssvikt eller sammenbrudd

TG IU

IKKE UNDERSØKT/IKKE TILGJENGELIG FOR UNDERSØKELSE

Det kan være avvik/skader som ikke er avdekket.

Informasjon om utbedringskostnader

Utbedringskostnadene i rapporten er sjablongmessige anslag basert på observerte forhold som feil, skader eller uregelmessigheter, samt foreslåtte tiltak. Disse anslagene er veiledende, angis i fem intervaller, er basert på generelle erfaringstall, og må ikke forveksles med konkrete pristilbud fra håndverkere eller entreprenører. Faktiske kostnader kan variere betydelig, avhengig av individuelle valg, materialpriser og markedsforhold. For å få en nøyaktig vurdering av utbedringskostnadene anbefales ytterligere undersøkelser og innhenting av flere pristilbud fra kvalifiserte fagfolk. Slike anslag gis som minimum for TG3, der dette er mulig.

- Tiltak under kr 20 000
- Tiltak mellom kr 20 000 – 100 000
- Tiltak mellom kr 100 000 – 200 000
- Tiltak mellom kr 200 000 – 500 000
- Tiltak over kr 500 000

Beskrivelse av eiendommen

Bolig oppført 2019.
Etter oppføring har eier støpt terrasse, anlagt plen og oppstillingsplass for avfallsdunker.
Montert microbølgeovn og varmepumpe på kjøkken.
Sunscreens på 10 vinduer.
Oppført garasje.

Enebolig på 1,5 etasje.
Saltak tekket med takstein av betong.
Isolert bindingsverk, utvendig kledd med kledning av tre i kombinasjon liggende og stående utførelse.
Plate på mark.

Innvendig har boligen parkettgulv generelt og flis i entre.
Vegg og himlinger av malte plater.

Flislagte bad og vaskerom.

Kjøkkeninnredning fra Kvik.

400 volts elektrisk anlegg.

Tekniske installasjoner plassert i cabin i bod innenfor vaskerom.

Varmekabler i første etasje minus bod.
Varmekabler bad 2.etg.

Frittstående isolert garasje med eget sikringsskap og 2 stk elbilladere.

Enebolig - Byggeår: 2019

UTVENDIG Gå til side

Siden taket (takkonstruksjon, taktekking og skorstein) kun er observert fra bakkenivå, er vurderingen begrenset av dette. Det er ikke sikkerhetsmessig forsvarlig å bevege seg ut på taket eller observere fra stige. Selv om det ikke er avdekket skader under befaringen, betyr ikke dette at det ikke foreligger skader som en besiktigelse på taket kan avdekke. Vær oppmerksom på denne risikoen. En undersøkelse av taket kan utføres av en fagperson under tilstrekkelige sikkerhetsforhold.

Tak tekket med takstein av betong.
Takrenner, nedløp og beslag av plastbelagt stål.
Takkonstrukjon med lufting over tak.
Lufting bak takrenner.

Bindingsverk med vindsperre, luftespalte og liggende kledning.

Malte vinduer av tre med 3-lags glass med utvendig aluminiumsbeslag.
Takvinduer i loftstue og bad 2.etg.

10 vinduer har sunscreens.
Malt hovedytterdør med Yale doorman.
Malt balkongdør av tre med 3- lags glass og utvendig alubeslag.

Støpt betongterrasse på terreng på 50 m2
Synlige tørkesprekker i betong må påregnes.

INNVENDIG Gå til side

Boligen har gjennomgående like overflater.
Parkett på gulv.
Boligen har veggoverflater av malte plater.
Boligen har himlinger av malte plater.

Etasjeskillere av tre mellom etasjene og støpt gulv i 1.etg.

Bygget er opplyst utført med forskriftsmessig radonsperre, dokumentasjon foreligger.

Vedovn fra Nordpeis tilkoblet stålpipe.

Malt tretrapp med tepper i trinnene.
Malte glatte dører.

Eier har ikke registrert skadedyr eller fuktkrevende innsekter i boligen.

VÅTROM Gå til side

Våtrom › Etasje › Vaskerom
Alle våtrom i boligen er utført i regi av utbygger i 2019.
Dokumentasjon i form av bekreftet ferdigattest hvor FDV dokumentasjon er del av kravet.
Vaskerom har malte vegger og malt himling av gips.
Flislagt gulv med sokkelflis.
10 mm fall mot sluk fra dør.
Synlig membran under klemring i sluk.
Innredning med vask og opplegg til vaskemaskin.
Ventil i taket og spalte under døren.
Det er ikke boret som følge at det ikke er bruksvann på gulv. Kun vann fra vaskemaskin og vask som går rett i avløp.

Våtrom › Etasje › Bad
Alle våtrom i boligen er utført i regi av utbygger i 2019.

Badecabinene er bygget ferdig på fabrikk og montert inn i boligen.
Leverandør Scandic Oase.
Dokumentasjon i form av bekreftet ferdigattest hvor FDV dokumentasjon er del av kravet.
Badet har keramiske fliser på vegger og malt himling.
Flislagt gulv med nedsenk.
Synlig membran under klemring i sluk.

Hjørnesluk.
Innredning med nedfalt vask, dusjvegg, veggmontert toalett.
Ventil i taket og spalte under døren.
Det er ikke boret som følge at det er et ferdigprodusert bad og fare for å skade ukjent materiale ved hulltaking. Og eller likevel ikke få tilfredstillende målinger.

Våtrom › Andre etasje › Bad
Alle våtrom i boligen er utført i regi av utbygger i 2019.

Badecabinene er bygget ferdig på fabrikk og montert inn i boligen.
Leverandør Scandic Oase.
Dokumentasjon i form av bekreftet ferdigattest hvor FDV dokumentasjon er del av kravet.
Badet har keramiske fliser på vegger og malt himling.
flislagt gulv med nedsenk.

Beskrivelse av eiendommen

Synlig membran under klemring i sluk.
Hjørnesluk.
Innredning med nedfalt vask, dusjvegg, veggmontert toalett.
Ventil i taket og spalte under døren.
Det er ikke boret som følge at det er et ferdigprodusert bad og fare for å skade ukjent materiale ved hulltaking. Og eller likevel ikke få tilfredstillende målinger.

KJØKKEN Gå til side

Kjøkkeninnredning fra Kvik.
Kjøkkenøy, opprinnelig laget ut fra yttervegg, men kan også trekkes inn i rommet.

Benkeplate av laminat.
Sprutsikker plate over steketopp.

Rustfri vask med ett greps blandebatteri.

Hvitevarer fra Bosch og Siemens,

Steketopp er ca. Ett år gammel.
Micro ble montert ca. 2020.
Skaphengt ventilator fra Bosch.

TEKNISKE INSTALLASJONER Gå til side

Vannrør og teknisk utsyr plassert i ferdigcabin i bod.
Avløp er innebygget og skjult i konstruksjonene og derfor ikke visuelt befart.
Ventilasjonsaggregat fra Kardia.
Drift på befaringen.
Har skiftet filter årlig.

Mitsubishi varmepumpe fra 2023, plassert på kjøkken.
Støvsugd og skiftet filter jevnlig.

Ca. 200 liters varmtvannsbereder fra Oso.

40 ampere hovedsikring med flere fordelerkurser.
400 volt.

6 kg slokkeapparat og røykvarsler.

Sentralstøvsuger.

Boligalarm.

TOMTEFORHOLD Gå til side

Grunn av leire.
Opplysninger om grunn er antagelser.
Det presiseres at det ikke er foretatt noen geoteknisk undersøkelse. Det
er derfor svært begrensede muligheter for kontroll av byggegrunn og
stabilitet i masser.
Byggemetode med støpt plate på mark over drenerende masser krever ingen øvrig fuktsikring.
Støpt plate på mark.
Isolerte elementer i grunnmur og isolasjon under støpt gulv.
Flat tomt i relativt flatt område.
Utvendige vann- og avløpsledninger er nedgravd og av naturlige årsaker
ikke sjekket. Det er ikke opplyst om pålegg, funksjonsfeil eller andre mangler ved anlegget.
På generell basis anbefales kontroll ved hjelp av fagfolk. TG er i all hovedsak satt ut fra alder og på bakgrunn av at utvendig ledningsnett
(stikkledninger) og innvendig ledningsnett (bunnledninger) er svært sammensatt. Noen elementer har begrenset levetid og TG er gitt ut fra
generell vurdering. Kontakt kommune eller rørlegger for nærmere info /
kontroll av anlegget, eventuelt inspeksjon av rør kamera

Markedsvurdering

Totalt Bruksareal	172 m²
Totalt Bruksareal for hoveddel	142 m²
Totalpris	6 950 000

Arealer Gå til side

Befaring - og eiendomsopplysninger Gå til side

Tomteverdi og teknisk verdi bygninger	6 950 000

Forutsetninger og vedlegg Gå til side

Lovlighet Gå til side

Enebolig

- Det foreligger godkjente og byggemeldte tegninger, som stemmer med dagens bruk

Det foreligger ferdigattest datert 09.04.2019.

Garasje

- Det foreligger godkjente og byggemeldte tegninger, som stemmer med dagens bruk

Det foreligger ferdigattest datert 08.04.2025.

Sammendrag av boligens tilstand

Fordeling av tilstandsgrader

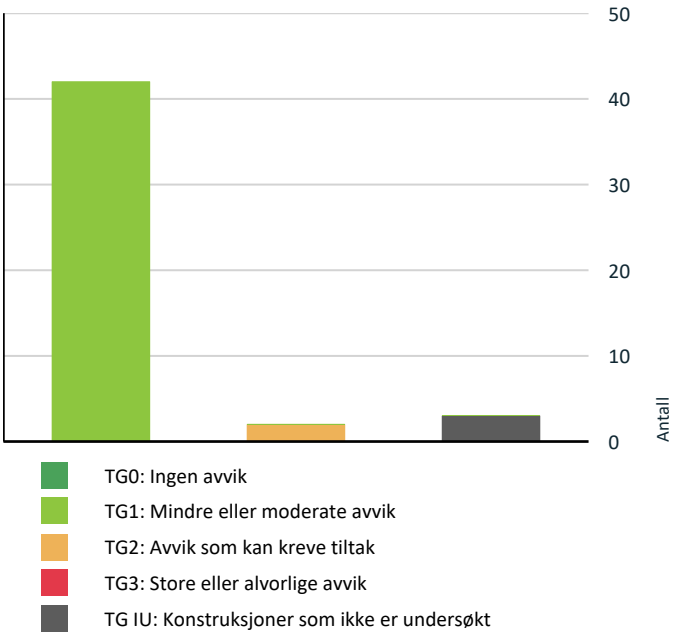

Vil du vite mer om tilstandsgrader? Se side 4.

TG 2 AVVIK SOM KAN KREVE TILTAK

Innvendig > Overflater - gulv	Gå til side
Våtrom > Etasje > Vaskerom > Vanntett sjikt, membran og sluk	Gå til side

Spesielt for dette oppdraget/rapporten

Tilstandsanalysen følger Forskrift til avhendingslova (tryggere bolighandel) og det er ikke foretatt vurderinger av bygg, bygningsdeler eller rom som ikke fremgår her. Tilleggsbygg slik som garasje er ikke tilstandsvurdert, selv om det er gitt en enkel beskrivelse av disse på grunn av arealmåling.

Oppsummering av avvik

Vil du vite mer? Se på rommet eller bygningsdelen senere i rapporten.

Enebolig

TG IU KONSTRUKSJONER SOM IKKE ER UNDERSØKT

Våtrom > Etasje > Vaskerom > Tilliggende konstruksjoner våtrom	Gå til side
Våtrom > Etasje > Bad > Tilliggende konstruksjoner våtrom	Gå til side
Våtrom > Andre etasje > Bad > Tilliggende konstruksjoner våtrom	Gå til side

Tilstandsrapport

ENEBOLIG



Byggeår
2019

Kommentar
Byggeår er basert på opplysninger i ferdigattest.

Anvendelse
Boligformål

Standard
Normal standard på bygget ut ifra alder/konstruksjon - jamfør beskrivelse under konstruksjoner.

Vedlikehold
Bygget er jevnlig vedlikeholdt.

UTVENDIG

TG 1 Taktekking

Punktet må sees i sammenheng med Takkonstruksjon/Loft

Beskrivelse
Siden taket (takkonstruksjon, taktekking og skorstein) kun er observert fra bakkenivå, er vurderingen begrenset av dette. Det er ikke sikkerhetsmessig forsvarlig å bevege seg ut på taket eller observere fra stige. Selv om det ikke er avdekket skader under befaringen, betyr ikke dette at det ikke foreligger skader som en besiktigelse på taket kan avdekke. Vær oppmerksom på denne risikoen. En undersøkelse av taket kan utføres av en fagperson under tilstrekkelige sikkerhetsforhold.

Tak tekket med takstein av betong.



TG 1 Nedløp, beslag og skorsteiner over tak

Beskrivelse
Takrenner, nedløp og beslag av plastbelagt stål.



TG 1 Takkonstruksjon/Loft

Punktet må sees i sammenheng med Taktekking

Beskrivelse
Takkonstrukjon med lufting over tak.
Lufting bak takrenner.

TG 1 Yttervegger/Veggkonstruksjon

Beskrivelse
Bindingsverk med vindsperre, luftespalte og liggende kledning.



TG 1 Vinduer og takvinduer/takluker/overlys

Beskrivelse
Malte vinduer av tre med 3-lags glass med utvendig aluminiumsbeslag.
Takvinduer i loftstue og bad 2.etg.

10 vinduer har sunscreens.

Tilstandsrapport







TG 1 Ytterdører

Beskrivelse

Malt hovedytterdør med Yale doorman.
Malt balkongdør av tre med 3- lags glass og utvendig alubeslag.





TG 1 Terrasser og plattinger på terreng

Beskrivelse

Støpt betongterrasse på terreng på 50 m2
Synlige tørkesprekker må påregnes.

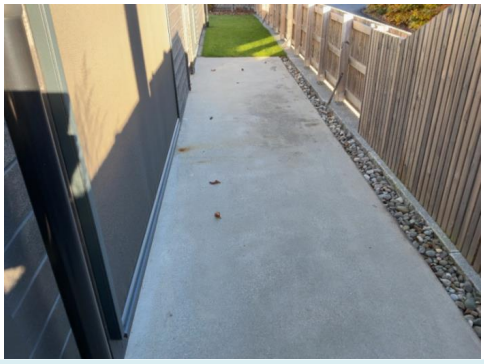

INNVENDIG

TG 2 Overflater - gulv

Beskrivelse

Boligen har gjennomgående like overflater.
Parkett på gulv.

Vurdering av avvik:

- Bruksmerker i 1.etg spesielt rundt spiseplass/kjøkken.

Konsekvens/tiltak

- Hovedsaklig estetiske forhold som ikke krever tiltak.



Tilstandsrapport

TG 1 Overflater - vegger og himlinger

Beskrivelse

Boligen har veggoverflater av malte plater.
Boligen har himlinger av malte plater.

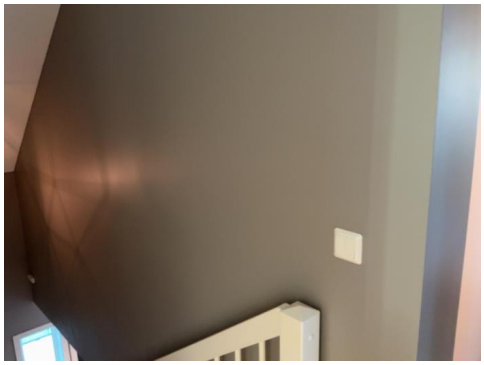

TG 1 Etasjeskiller og gulv på grunn

Beskrivelse

Etaskillere av tre mellom etasjene og støpt gulv i 1.etg.

Radon

Beskrivelse

Bygget er opplyst utført med forskriftsmessig radonsperre, dokumentasjon foreligger.

TG 1 Pipe/skorsteiner og ildsteder inne i boligen

Beskrivelse

Vedovn fra Nordpeis tilkoblet stålpipe.



TG 1 Innvendige trapper

Beskrivelse

Malt tretrapp med tepper i trinnene.



TG 1 Innvendige dører

Beskrivelse

Malte glatte dører.



TG 1 Skadedyr og fuktkrevende insekter

Beskrivelse

Eier har ikke registrert skadedyr eller fuktkrevende innsekter i boligen.

VÅTROM

ETASJE > VASKEROM

Generell

Beskrivelse

Alle våtrom i boligen er utført i regi av utbygger i 2019.

ETASJE > VASKEROM

TG 1 Dokumentasjon for våtrom

Beskrivelse

Dokumentasjon i form av bekreftet ferdigattest hvor FDV dokumentasjon er del av kravet.

ETASJE > VASKEROM

TG 1 Overflater, vegger og himling

Beskrivelse

Tilstandsrapport

Vaskerom har malte vegger og malt himling av gips.

ETASJE > VASKEROM

TG 1 Overflater gulv

Beskrivelse

Flislagt gulv med sokkelflis.
10 mm fall mot sluk fra dør.

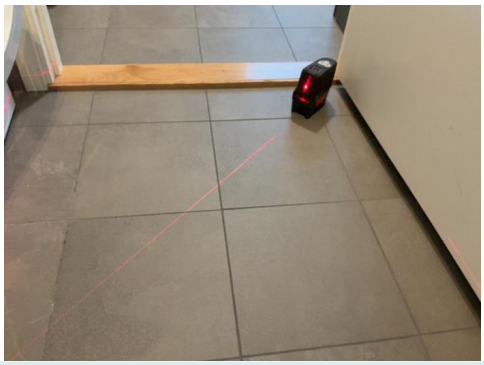

ETASJE > VASKEROM

TG 2 Vanntett sjikt, membran og sluk

Beskrivelse

Synlig membran under klemring i sluk.

Vurdering av avvik:

• Det er ikke tilstrekkelig høyde fra topp av slukrist til topp vanntett sjikt mot rørgjennomføring eller ved døråpning (i forhold til krav i forskrift på befaringstidspunktet)

Konsekvens/tiltak

• Vaskerommet funger idag med avløp rett i sluk/avløpsrør.
Ved eventuell lekkasje hvor vann flommer utover gulvet vil vann kunne ta seg ut av våtrommet under terskel og føre til skader på nærliggende konstruksjoner.





ETASJE > VASKEROM

TG 1 Sanitærutstyr og innredning

Beskrivelse

Innredning med vask og opplegg til vaskemaskin.



ETASJE > VASKEROM

TG 1 Ventilasjon

Beskrivelse

Ventil i taket og spalte under døren.

ETASJE > VASKEROM

TG IU Tilliggende konstruksjoner våtrom

Beskrivelse

Det er ikke boret som følge at det ikke er bruksvann på gulv. Kun vann fra vaskemaskin og vask som går rett i avløp.

ETASJE > BAD

Generell

Beskrivelse

Alle våtrom i boligen er utført i regi av utbygger i 2019.

Badecabinene er bygget ferdig på fabrikk og montert inn i boligen. Leverandør Scandic Oase.

ETASJE > BAD

Tilstandsrapport

TG 1 Dokumentasjon for våtrom

Beskrivelse

Dokumentasjon i form av bekreftet ferdigattest hvor FDV dokumentasjon er del av kravet.

ETASJE > BAD

TG 1 Overflater, vegger og himling

Beskrivelse

Badet har keramiske fliser på vegger og malt himling.



ETASJE > BAD

TG 1 Overflater gulv

Beskrivelse

Flislagt gulv med nedsenk.

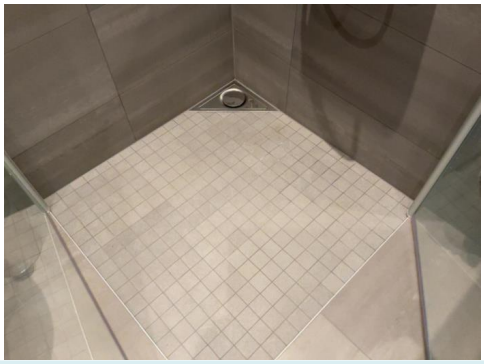

ETASJE > BAD

TG 1 Vanntett sjikt, membran og sluk

Beskrivelse

Synlig membran under klemring i sluk.

Hjørnesluk.



ETASJE > BAD

TG 1 Sanitærutstyr og innredning

Beskrivelse

Innredning med nedfalt vask, dusjvegg, veggmontert toalett.



ETASJE > BAD

TG 1 Ventilasjon

Beskrivelse

Ventil i taket og spalte under døren.



Tilstandsrapport



ETASJE > BAD

TG IU Tilliggende konstruksjoner våtrom

Beskrivelse

Det er ikke boret som følge at det er et ferdigprodusert bad og fare for å skade ukjent materiale ved hulltaking. Og eller likevel ikke få tilfredstillende målinger.

ANDRE ETASJE > BAD

Generell

Beskrivelse

Alle våtrom i boligen er utført i regi av utbygger i 2019.

Badecabinene er bygget ferdig på fabrikk og montert inn i boligen. Leverandør Scandic Oase.

ANDRE ETASJE > BAD

TG 1 Dokumentasjon for våtrom

Beskrivelse

Dokumentasjon i form av bekreftet ferdigattest hvor FDV dokumentasjon er del av kravet.

ANDRE ETASJE > BAD

TG 1 Overflater, vegger og himling

Beskrivelse

Badet har keramiske fliser på vegger og malt himling.



ANDRE ETASJE > BAD

TG 1 Overflater gulv

Beskrivelse

flislagt gulv med nedsenk.





ANDRE ETASJE > BAD

TG 1 Vanntett sjikt, membran og sluk

Beskrivelse

Synlig membran under klemring i sluk.
Hjørnesluk.



ANDRE ETASJE > BAD

TG 1 Sanitærutstyr og innredning

Beskrivelse

Innredning med nedfalt vask, dusjvegg, veggmontert toalett.

Tilstandsrapport



ANDRE ETASJE > BAD

TG 1 Ventilasjon

Beskrivelse

Ventil i taket og spalte under døren.





ANDRE ETASJE > BAD

TG IU Tilliggende konstruksjoner våtrom

Beskrivelse

Det er ikke boret som følge at det er et ferdigprodusert bad og fare for å skade ukjent materiale ved hulltaking. Og eller likevel ikke få tilfredstillende målinger.

KJØKKEN

ETASJE > STUE/KJØKKEN

TG 1 Overflater og innredning

Beskrivelse

Kjøkkeninnredning fra Kvik.
Kjøkkenøy.

Benkeplate av laminat.
Sprutsikker plate over steketopp.

Rustfri vask med ett greps blandebatteri.

Hvitevarer fra Bosch og Siemens,

Steketopp er ca. Ett år gammel.
Micro ble montert ca. 2020.



ETASJE > STUE/KJØKKEN

TG 1 Avtrekk

Beskrivelse

Skaphengt ventilator fra Bosch.

TEKNISKE INSTALLASJONER

TG 1 Innvendige vannledninger

Beskrivelse

Plassert i cabin i bod.



TG 1 Innvendige avløpsrør

Beskrivelse

Tilstandsrapport

Avløp er innebygget og skjult i konstruksjonene og derfor ikke visuelt befart.

TG 1 Ventilasjon

Beskrivelse

Ventilasjonsaggregat fra Kardia.
Drift på befaringen.
Har skiftet filter årlig.



TG 1 Varmesentral (fyrkjeler, varmepumper, fjernvarme, pelletsanlegg, gasskjeler, osv)

Beskrivelse

Mitsubishi varmepumpe fra 2023.
Støvsugd og skiftet filter jevnlig.

Årstall: 2023 **Kilde:** Eier

TG 1 Varmtvannsbereder/tank

Beskrivelse

Ca. 200 liters varmtvannsbereder fra Oso.

Elektrisk anlegg

Dette er en forenklet kontroll begrenset til de spørsmål og undersøkelser som forskrift til avhendingslova (tryggere bolighandel) § 2-18 inneholder. Dette kan ikke sammenlignes med en kontroll utført av offentlig myndighet (Det lokale eltilsyn) eller registrert elektrovirksomhet, og en bygningssakkyndig har verken kompetanse eller lov til å foreta en slik kontroll.

Tilstanden er vurdert ut fra den forenklede og begrensede kontrollen som forskriften inneholder. El-anlegget kan ha feil og mangler som en slik forenklet undersøkelse ikke vil avdekke. Vær derfor oppmerksom på denne risikoen, og søk videre veiledning eller få en fullstendig kontroll utført av registrert elektrovirksomhet.

Beskrivelse

40 ampere hovedsikring med flere fordelerkurser.
400 volt



Branntekniske forhold

Beskrivelse

6 kg slokkeapparat og røykvarsler.





TG 1 Andre installasjoner

Beskrivelse

Sentralstøvsuger.
Boligalarm.

Tilstandsrapport



TOMTEFORHOLD

Byggegrunn

Beskrivelse

Opplysninger om grunn er antagelser.
Det presiseres at det ikke er foretatt noen geoteknisk undersøkelse. Det er derfor svært begrensede muligheter for kontroll av byggegrunn og stabilitet i masser.

TG 1 Fuktsikring og drenering

Beskrivelse

Byggemetode med støpt plate på mark over drenerende masser krever ingen øvrig fuktsikring.

TG 1 Grunnmur og fundamenter

Beskrivelse

Støpt plate på mark.
Isolerte elementer i grunnmur og isolasjon under støpt gulv.



TG 1 Terrengforhold

Beskrivelse

Flat tomt i relativt flatt område.

TG 1 Utvendige vann- og avløpsledninger inkl. overvann og avløp fra drenering

Beskrivelse

Utvendige vann- og avløpsledninger er nedgravd og av naturlige årsaker ikke sjekket. Det er ikke opplyst om pålegg, funksjonsfeil eller andre mangler ved anlegget.
På generell basis anbefales kontroll ved hjelp av fagfolk. TG er i all hovedsak satt ut fra alder og på bakgrunn av at utvendig ledningsnett (stikkledninger) og innvendig ledningsnett (bunnledninger) er svært sammensatt. Noen elementer har begrenset levetid og TG er gitt ut fra generell vurdering. Kontakt kommune eller rørlegger for nærmere info / kontroll av anlegget, eventuelt inspeksjon av rør kamera

Bygninger på eiendommen

Garasje



Anvendelse

Byggeår
2020

Kommentar
Byggeår er basert på opplysninger fra eier.

Standard
Normal standard på bygget ut ifra alder/konstruksjon - jamfør beskrivelse under konstruksjoner.

Vedlikehold
Bygget er jevnlig vedlikeholdt.

Beskrivelse
Isolert garasje på 30 m2 innedet.

Støpt gulv på grunn.
3 soner varmekabler og varmekabel under porten.
Sikringskap.
2 elbil-ladere.

Lagringsloft, uisolert.

Bygget i samme stil og utførelse som boligen utvendig.

Stålport med elektrisk åpner.
Nylig skade i front på porten utvendig.

Bygget er ikke tilstandsvurdert ihht Forskrift til avhendingslova og NS3600. Dette er kun en enkel beskrivelse.

Konklusjon og markedsvurdering

Formål med takseringen: Salg

Hovedbyggets BRA/BRA-i

142 m²/142 m²

Enebolig: Stue/kjøkken, Entré, Vaskerom, 2 Bad, 2 Bod, 3 Soverom, Gang, Stue

Andre bygg: Garasje
Bruksareal andre bygg: 30 m²

Detaljert oppstilling over areal finnes i rapporten.

Markedsverdi

Kr 6 950 000

Vurdering av hva verdien er i det åpne eiendomsmarkedet på vurderingstidspunkt. I tilfelle det er andel fellesgjeld/fellesformue, borett, bruksrett eller festet tomt, er det gjort fradrag/tillegg for dette.

Les mer om markedsverdi på siste side i rapporten.

Teknisk verdi bygninger, med tomteverdi

Kr 6 950 000

Kostnaden ved å oppføre et tilsvarende bygg i henhold til dagens lovverk, med fradrag for utidsmessighet, elde, vedlikeholds mangler, gjenstående arbeider, tilstandssvekkelser og forskriftsmangler.

Les mer om teknisk verdi på siste side i rapporten.

Markedsverdi	**6 950 000**
Konklusjon markedsverdi	**6 950 000**

Markedsvurdering

Eiendommen ligger i et område med et velfungerende marked, og omsetningstiden ligger noe over landsgjennomsnittet. Det er sammenlignet omsetninger for tilsvarende eiendommer i området, som vist nedenfor. Markedsverdien er satt ut fra disse vurderingene.

Sammenlignbare salg

	EIENDOM	SALGSDATO	PRISANT	PRIS	FELLESGJ.	TOTALPRIS	M² PRIS
1	Østheimveien 1 ,1630 GAMLE FREDRIKSTAD 122 m² 2019 3 sov	07-12-2025	6 900 000	**6 700 000**		6 700 000	**53 600**
2	Grenaderveien 11 ,1639 GAMLE FREDRIKSTAD 134 m² 2020 3 sov	07-06-2026	6 490 000	**6 250 000**		6 250 000	**46 642**
3	Bekkevoldveien 5 ,1630 GAMLE FREDRIKSTAD 160 m² 2019 3 sov	12-10-2025	7 000 000	**6 875 000**		6 875 000	**37 775**
4	Bekkevoldveien 25 ,1630 GAMLE FREDRIKSTAD 240 m² 2020 4 sov	11-11-2025	8 790 000	**8 560 000**		8 560 000	**36 738**
5	Turveien 5B ,1630 GAMLE FREDRIKSTAD 179 m² 2013 3 sov	19-08-2019	6 500 000	**6 400 000**		6 400 000	**35 754**
6	Bekkevoldveien 11A ,1630 GAMLE FREDRIKSTAD 225 m² 2019 5 sov	23-04-2025	8 500 000	**8 100 000**		8 100 000	**30 916**

Kilde :
Eiendomsverdi

Om sammenlignbare salg

Utvalget er i utgangspunktet basert på likhetskriterier i forhold til den takserte boligen, men merk at det likevel kan være betydelige forskjeller i eksempel byggeår, arealer, soverom, beliggenhet, solforhold, utsyn mm. I tillegg vil det også kunne være store forskjeller i teknisk standard på de sammenlignbare boligene. Utvalget vil også kunne inneholde omsetningspriser som går vesentlig tilbake i tid. De ovennevnte forskjeller vil derfor være vurdert av takstmann og korrigert for i fastsettelsen basert på en skjønnsmessig vurdering av markedsverdi.

Beregninger

Årlige kostnader

Renovasjon, branntilsyn, eiendomskatt bolig, vann og avløp.	Kr.		28 561
Sum Årlige kostnader (Avrundet)	**Kr.**		**28 500**

Teknisk verdi bygninger

Enebolig

Normale byggekostnader (utregnet som for nybygg)	Kr.		4 650 000
Fradrag (utidsmessighet, elde, vedlikeholdsmangler, gjenstående arbeider, svekkelser og forskriftsmangler)	Kr.	-	190 000
Sum teknisk verdi - Enebolig	Kr.		**4 450 000**

Garasje

Normale byggekostnader (utregnet som for nybygg)	Kr.		500 000
Fradrag (utidsmessighet, elde, vedlikeholdsmangler, gjenstående arbeider, svekkelser og forskriftsmangler)	Kr.	-	20 000
Sum teknisk verdi - Garasje	Kr.		**480 000**

Sum teknisk verdi bygninger	**Kr.**		**4 930 000**

Tomteverdi

Tomteverdi er en beregnet verdi for tomten slik den fremstår på befaringstidspunktet. Tomteverdien består av normal tomtekostnad i det aktuelle området og en vurdert verdi for beliggenhet. Normal tomtekostnad fremkommer ved å beregne teknisk verdi for råtomt, infrastruktur på tomten samt opparbeiding / beplantning, arrondering av terrenget og markedstilpasning for beliggenhet.

Normal tomteverdi	Kr.		2 000 000
Beregnet tomteverdi	**Kr.**		**2 000 000**

Tomteverdi og teknisk verdi bygninger

Tomteverdi og teknisk verdi bygninger for det aktuelle takstobjektet (Avrundet)	**Kr.**		**6 950 000**

Arealer, byggetegninger og brannceller

Standard gjeldende fra 01.01.2024

Arealmålinger og arealoppsett er basert på Norsk standard 3940:2023 Areal- og volum-beregninger av bygninger. Arealet gjelder for tidspunktet da boligen ble målt

Hva er måleverdig areal?

Arealet i rommet må ha minst 1,90 m fri høyde over gulvet og minst bredde på 0,60 m. Et loft med skråtak vil for eksempel bare få registrert målbart areal der høyden er minst 1,90 m og bredden minst 0,60 m.Rommet må ha dør eller luke, og gangbart gulv.

Hva er bruksareal?

BRA = BRA-i + BRA-e + BRA-b

Bruksarealet for bygningen er bruttoarealet minus arealet som opptas av yttervegger.

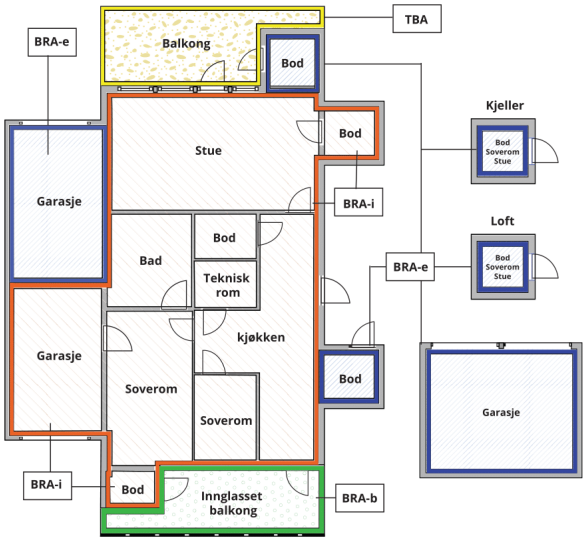



Carport og/eller garasjeplass i felles garasjeanlegg er ikke måleverdig areal

Internt bruksareal **(BRA-i)**	Arealet innenfor boenheten(e)
Eksternt bruksareal **(BRA-e)**	Arealet av alle rom utenfor boenheten(e) og som tilhører denne, slik som for eksempel boder
Innglasset balkong mv **(BRA-b)**	Arealet av innglasset balkong, veranda eller altan når denne er tilknyttet boenheten(e)
Terrasse- og balkongareal **(TBA)**	Arealet av terrasser, åpne balkonger og åpen altan tilknyttet boenheten(e)
Gulvareal **(GUA)**	Er sum av BRA (bruksareal) og ALH (areal med lav takhøyde). Areal med lav takhøyde (ALH) er ikke måleverdig areal, som skyldes skråtak og lav himlingshøyde. GUA kan opplyses i markedsføring der det er aktuelt for den konkrete boligen og kun sammen med BRA-i, for eksempel der gulvflaten har en verdi og har funksjon ved møblering og bruk av rommene. Ikke innredet areal som kaldloft, måles og oppgis normalt ikke.

Arealet kan ikke alltid fastsettes nøyaktig

Areal kan være komplisert eller umulig å måle opp nøyaktig fordi det er vanskelig å fastslå tykkelsen på innervegger, skjevheter i og utforming av bygningskonstruksjoner som karnapp, buer og vinkler som ikke er rette, åpne rom over flere etasjer og så videre.

Eiendommens markedsverdi kan ikke baseres på en matematisk beregning basert på antall kvadratmeter opplyst i rapporten. Opplysninger om areal kan altså ikke alene benyttes for å beregne eiendommens verdi.

Den bygningssakkyndige kan avdekke eventuelle bruksendringer og avvik i branncelleinndeling

Den bygningssakkyndige ser på byggetegninger hvis de er tilgjengelige og dette er en del av oppdraget,og vurderer bruken av boligen opp mot tegningene. Hvis den bygningssakkyndig avdekker at en bolig ikke ser ut til å være delt opp i brannceller etter kravene i byggteknisk forskrift på befaringstidspunktet, skal det opplyses om dette.

Reglene om bruksendring og brannceller kan være kompliserte. Søk videre faglige råd om rapporten ikke gir deg svar. Den bygningssakkyndige kan ikke vurdere og svare på alle spørsmål, og kan heller ikke vite om kommunen kan gi unntak for kravene som gjelder. Vil du vite mer?

Om brannceller

En branncelle er hele eller avgrensede deler av en bygning hvor en brann fritt kan utvikle seg uten at den kan spre seg til andre bygninger eller andre deler av bygningen i løpet av en fastsatt tid.

Om bruksendring

Bruksendring er å endre bruken av et rom fra en tillatt bruk til en annen. Dette kan kreve søknad og tillatelse, for eksempel hvis du endrer et rom fra bod til soverom eller arbeidsrom,eller hvis du endrer en bolig til to separate boliger.

Rom for varig opphold har krav til takhøyde, romstørrelse,rømningsvei og lysforhold som må være oppfylt. Du kan søke kommunen om unntak for kravene, men kan ikke regne med å få unntak for krav som går på helse og sikkerhet, for eksempel krav til rømningsvei.

Bruksendring som krever godkjenning, og som ikke er søkt bruksendret, er ulovlig. Kommunen kan etter plan- og bygningsloven kapittel 32 forfølge overtredelser. Kommunen kan pålegge deg å avslutte den ulovlige bruken, eventuelt å rette eller tilbakeføre rommet til godkjent bruk.

Arealer

Enebolig

Etasje	Bruksareal BRA m²						
	Internt bruksareal (BRA-i)	Eksternt bruksareal (BRA-e)	Innglasset balkong (BRA-b)	SUM	Terrasse- og balkongareal (TBA)	Ikke måleverdig areal (ALH)	Gulvareal (GUA)
Etasje	80			80	50		80
Andre etasje	62			62		18	80
SUM	**142**				**50**	**18**	**160**
SUM BRA	**142**						

Romfordeling

Etasje	Internt bruksareal (BRA-i)	Eksternt bruksareal (BRA-e)	Innglasset balkong (BRA-b)
Etasje	Stue/kjøkken, entré, vaskerom, bad, sportsbod		
Andre etasje	Soverom, soverom 2, soverom 3, gang, stue, bad, bod /gard/kott		

Lovlighet

Byggetegninger

Det foreligger godkjente og byggemeldte tegninger, som stemmer med dagens bruk
Kommentar: Det foreligger ferdigattest datert 09.04.2019.

Nyere håndverkstjenester

Er det ifølge eier utført håndverkstjenester på boligen siste 5 år? ☑ Ja ☐ Nei
Kommentar: Elektrisk arbeide og varmepumpe.

Garasje

Etasje	Bruksareal BRA m²				
	Internt bruksareal (BRA-i)	Eksternt bruksareal (BRA-e)	Innglasset balkong (BRA-b)	SUM	Terrasse- og balkongareal (TBA)
Etasje		30		30	
SUM		**30**			
SUM BRA	**30**				

Romfordeling

Etasje	Internt bruksareal (BRA-i)	Eksternt bruksareal (BRA-e)	Innglasset balkong (BRA-b)
Etasje		Garasje	

Lovlighet

Byggetegninger

Det foreligger godkjente og byggemeldte tegninger, som stemmer med dagens bruk
Kommentar: Det foreligger ferdigattest datert 08.04.2025.

Nyere håndverkstjenester

Er det ifølge eier utført håndverkstjenester på boligen siste 5 år? ☐ Ja ☑ Nei

Befarings - og eiendomsopplysninger

Befaring

Dato	Til stede	Rolle
13.11.2026	Magnus Johansen	Takstingeniør
	Ida Emilie Jæger og Morten Jæger	Kunde

Matrikkeldata

Kommune	gnr.	bnr.	fnr.	snr.	Areal	Kilde	Eieforhold
3107 FREDRIKSTAD	303	1864		0	386.4 m²	BEREGNET AREAL (Ambita)	Eiet

Adresse

Bekkevoldveien 17

Hjemmelshaver

Jæger Ida Emilie, Jæger Morten

Eiendomsopplysninger

Beliggenhet

Bolig beliggende i nyere boligfelt langs Torsnesveien. Nær beliggenhet til et lite senter med Rema 1000, Biltema, vinmonopolet, bakeri og blomsterbutikk. Svømmehall og Golfbane i umiddelbar nærhet. Barnehage og skole i området.

Adkomstvei

Eiendommen har adkomst via offentlig vei eller gate.

Tilknytning vann

Eiendommen er tilknyttet offentlig vannforsyning via private stikkledninger.

Tilknytning avløp

Eiendommen er tilknyttet offentlig avløpsnett via private stikkledninger.

Regulering

Eiendommen ligger i et område regulert til boligbebyggelse.

Om tomten

Eiendommen har en relativt flat tomt. Tomten er opparbeidet med plen, støpt platting og steinlagt gårdsplass.

Tinglyste/andre forhold

Eiet Tomt

Forsikring

Selskap	Avtalenr	Type	Forsikringssum	Årlig premie
IF skadeforsikring	5265552			

Kommentar

Kilder og vedlegg

Dokumenter

Beskrivelse	Dato	Kommentar	Status	Sider	Vedlagt
Egenerklæring			Gjennomgått		Nei

Revisjoner

Versjon	Ny versjon	Kommentar
1	16.11.2026	

For gyldighet på rapporten se forside

Tilstandsrapportens avgrensninger

Mer om tilstandsrapportens innhold og omfang

Må leses sammen med øvrig informasjon og forklaringer i rapporten.

Grunnlag og formål

Rapporten er utarbeidet etter kravene i forskrift til avhendingslova (tryggere bolighandel). Forskriften fastsetter minimumsinnholdet i rapporten, hvilke rom og bygningsdeler som skal undersøkes, og rammene for hvordan undersøkelsene skal utføres. Formålet er å gi en bygningssakkyndig vurdering (tilstandsanalyse) av teknisk tilstand i boligens rom og bygningsdeler, til bruk for oppdragsgiver og ved salg til forbruker. Rapporten er ikke utarbeidet for andre formål eller for bruk av andre tredjeparter. Rapporten framhever normalt ikke positive sider ved boligen ut over det som fremgår av tilstandsgradene.

Rapporten bygger på opplysninger som er tilgjengelige ved befaringen. Dersom opplysninger som har betydning for vurderingen er tilbakeholdt, mangelfulle eller uriktige, kan dette påvirke rapportens innhold uten at det er den bygningssakkyndiges ansvar.

Rapporten er ikke en fullstendig gjennomgang av hele eiendommen eller en garanti for at det ikke finnes skjulte feil, skader eller mangler. Det er derfor både bygningsdeler i boligen, byggverk på eiendommen og andre forhold ved eiendommen som ikke er tilstandsvurdert, kommentert eller med i rapporten.

Rapporten er en teknisk tilstandsanalyse og omfatter blant annet ikke juridiske vurderinger, spørsmål om boligen er lovlig oppført, lovlig innredet/tatt i bruk eller offentlig godkjent.

Utgangspunktet for undersøkelse - referansenivå

Rapporten beskriver avvik, altså en tilstand som er dårligere enn referansenivået. Avvik vurderes som hovedregel opp mot byggeskikk og regelverk som gjaldt da bygget eller bygningsdelen ble oppført eller, dersom det foreligger, da byggesøknad ble godkjent. Enkelte forhold vurderes likevel opp mot krav som gjelder på befaringstidspunktet, og dette kan være forhold knyttet til personsikkerhet slik som brann og rømningsvei.

Undersøkelsesnivå og befaring

Rapporten er basert på visuell befaring uten fysiske inngrep. Undersøkelsen omfatter kun tilgjengelige flater og bygningsdeler, konstruksjoner åpnes ikke opp, og det utføres ikke målinger utover det som følger av forskrift til avhendingslova (tryggere bolighandel). Innfelt belysning bak konstruksjonen åpnes ikke for kontroll. Funksjonsprøving inngår normalt ikke i undersøkelsen, med mindre dette følger av forskriftens krav.

Flater eller bygningsdeler som er skjult, tildekket, innbygget, møblert, låst, snødekket eller på annen måte utilgjengelige, blir ikke undersøkt.

Undersøkelser utføres bare dersom det er sikkerhetsmessig forsvarlig og praktisk mulig å komme til. Yttertak vurderes ut fra det som er sikkerhetsmessig forsvarlig og tilgjengelig å inspisere, normalt fra loft, bakke eller stige.

Det foretas ikke fullstendig undersøkelse eller målinger, men undersøkelser basert på stikkprøver av de bygningsdeler som undersøkes. Slike kontroller er begrensede og innebærer ikke at tilsvarende forhold er undersøkt overalt.

Bygningssakkyndig foretar vurderinger innenfor rammene av forskrift til avhendingslova (tryggere bolighandel), og har ikke spesialistkompetanse innen andre fagfelt. Vurdering av elektriske og branntekniske forhold er dessuten forenklet, og det settes ikke tilstandsgrad.

Det kan være nødvendig å innhente informasjon fra og/eller nærmere vurderinger fra spesialister/kvalifiserte fagpersoner eller offentlige myndigheter om bygningsdeler og andre forhold, også der forholdet er omtalt i rapporten. Dette faller utenfor tilstandsrapportens rammer/Forskrift til avhendingslova (tryggere bolighandel), og oppdragsgiver/kjøper/andre med interesse av eiendommen må innhente dette.

Tilstandsgrader er forklart under *Dette trenger du å vite om tilstandsrapporten* lenger foran i rapporten.

For anbefalte tiltak ved TG2 og TG3 må bruker av rapporten selv vurdere om tiltakene er nødvendige og lønnsomme. Oppgitte utbedringskostnader er sjablongmessige anslag, basert på registrerte avvik og angitte tiltak i rapporten. Anslagene er gitt på generelt grunnlag og bygger på erfaringstall i fem intervaller. Kostnadsanslagene kan ikke forveksles med konkrete vurderinger eller tilbud fra entreprenør eller håndverker. Det må eventuelt innhentes tilbud for en nærmere undersøkelse, og konkret og nøyaktig vurdering av utbedringskostnad. Det kan forekomme kostnader knyttet til avvik, feil eller utbedringer som ikke er avdekket i rapporten. Utbedringskostnader vil også kunne variere ut fra personlige preferanser og markedspris på materialer og tjenester.

Tilleggsundersøkelser

Tilstandsanalysen omfatter de undersøkelsene som følger av minimumskravene i forskrift til avhendingslova (tryggere bolighandel). Dersom det er utført undersøkelser utover dette, vil det fremgå av rapporten.

Areal

Areal måles etter reglene i forskrift til avhendingslova (tryggere bolighandel) og de retningslinjer som gjelder for bolig i bransjestandarden *NS 3940 Areal og volumberegninger av bygg*. Oppgitt areal gjelder på tidspunktet for oppmålingen, og avrundes til hele kvadratmeter.

Arealmålingen er en måleteknisk registrering av areal som oppfyller kravene til måleverdighet, og er ikke en vurdering av om arealet er lovlig oppført, lovlig innredet eller godkjent til den aktuelle bruken. Et areal kan derfor være måleverdig og tatt med i rapporten, selv om det mangler nødvendig offentlig godkjenning, ikke oppfyller krav til lovlig bruk eller rommet ikke oppfyller tekniske regler (plan- og bygningsloven, teknisk forskrift). Arealet må ha gangbart gulv, og både minst 0,6 meter bredde og fri høyde på minst 1,9 meter, for å være måleverdig.

Eiendommens markedsverdi kan ikke baseres på en ren matematisk beregning i forhold til antall kvadratmeter opplyst i rapporten. Opplysninger om areal kan altså ikke alene benyttes for beregning av eiendommens verdi.

Dersom rom utenfor boenheten er tatt med i arealberegningen som eksternt bruksareal, bygger dette på tilgjengelige opplysninger ved befaringen, med mindre annet er særskilt dokumentert. Rom som ligger utenfor boenheten, men som eier har påvist og/eller opplyst at tilhører boenheten, er oppmålt og inkludert i BRA-e. Det er ikke fremvist dokumentasjon på at rommet tilhører boenheten, med mindre dette er angitt særskilt. Rom utenfor boenheten kan omdisponeres av borettslaget/sameiet og dette kan påvirke boligens BRA. Vær oppmerksom på at bransjestandarden NS 3940 og eierseksjonsloven har ulik definisjon av fellesareal. Ved arealmåling gjelder bransjestandardens *definisjon "Delen av bygning som brukes av to eller flere bruksenheter eller til bygningens forvaltning, drift eller vedlikehold.»*