





Tilstandsrapport

-  Boligbygg med flere boenheter
-  Lindesnes' gate 42 B, 1707 SARPSBORG
-  SARPSBORG kommune
-  gnr. 1, bnr. 1060
-  Andelsnummer 7

Markedsverdi

2 300 000

Sum areal alle bygg: BRA: 72 m² BRA-i: 64 m²



Befaringsdato: 21.02.2025

Rapportdato: 06.03.2025

Oppdragsnr.: 21001-1537

Referansenummer: BQ1182

Autorisert foretak: Witek AS

Sertifisert Takstingeniør: Ole Petter Sørtorp

Vår ref:



WitekTM
TAKST OG EIENDOM



Rapporten kan brukes i inntil ett år etter rapportdato, og kan ikke gjenbrukes ved flere boligsalg i denne perioden. For eiendomsoverdragelser fra 1.1.2024, må selger sørge for at areal i rapporten er oppdatert og følger ny bransjestandard for areal. Skjer det endringer, oppstår skader også videre på boligen, bør du som selger be om oppdatert rapport.

Norsk takst

Norsk takst er bransjeorganisasjonen for landets bygningssakkyndige og takstforetak, med om lag 1400 sertifiserte medlemmer fordelt på omtrent 1000 bedrifter. I boligomsetningen regnes takstrapportene som et helt avgjørende element i den informasjonen som gjøres tilgjengelig for kjøper. Årlig leverer medlemmene rundt 120.000 slike takster. Det gir unik oversikt over norske boliger, og bidrar til at alle oppdrag kan utføres med utgangspunkt i erfaringsbasert kvalitet.



Det stilles høye krav til utdanning, sertifisering og yrkesetikk. Norsk takst er opptatt av at boligomsetningen skal være trygg, og legger vekt på å opptre uavhengig av andre bransjeaktører. Bygningssakkyndige fakturerer sine tjenester uten hensyn til hvilken pris som oppnås, og skal heller ikke på annen måte ha noen egeninteresse knyttet til handelen.

Uavhengighet og god fagkunnskap har over tid bygget troverdighet og tillit. Både selger og kjøper skal kunne stole på bygningssakkyndiges vurderinger. For tilfeller der det likevel skulle oppstå misnøye med utført arbeid, har vi sammen med Forbrukerrådet etablert en klagenemnd.

Norsk takst har en sentral rolle i utviklingen av norske standarder, regler og profesjonsprinsipper, og representerer bransjen i alle relevante internasjonale fora. Dette sikrer at norske bygningssakkyndige tidlig kan tilpasse seg krav og bransjetrender fra utlandet, samtidig som takseringsfaget får en norsk stemme på verdensbasis. Organisasjonen bidrar i næringspolitisk sammenheng, og har vært en pådriver for å sikre at lover og regler gir trygghet for forbrukerne i boligomsetningen.

WITEK AS

Witek er et autorisert takstforetak med forretningslokaler på Storbyen kjøpesenter i Sarpsborg. Selskapet ble etablert juli 2014 og består for tiden av 7 godt kvalifiserte takstingeniører med medlemskap i Norges Takst. Våre ansatte innehar sertifiseringer som boligtakst, næringtakst, skadetakst, TEGoVA Residential Valuer (TRV) og REV (Recognized European Valuer).

Vi utfører:

Tilstandsrapporter på bolig og næring. Energirådgivning. Verdianalyse av bolig, næring, tomter og utbyggingsområder. Byggelånsoppfølging. Skadetakster. Uavhengig kontroll. Reklamasjonsrapporter. Overtagelsesforretning.

Med variert bakgrunn og bred kompetanse sikres et godt grunnlag for vår saksbehandling.



Rapportansvarlig

Ole Petter Sørtorp

Uavhengig Takstingeniør

ole@witek.no

958 11 011



Dette trenger du å vite om tilstandsrapporten



Hva er en tilstandsrapport?

En tilstandsrapport beskriver synlige skader/avvik eller tegn på skader/avvik på boligen. Rapporten fremhever vanligvis ikke positive egenskaper ved boligen.



Hva vurderer en bygningsakkyndig?

Den bygningsakkyndige vurderer boligen ut fra hva man kan forvente av en bygning av samme alder og type. Vurderingen gjøres som regel mot hvordan det var vanlig å bygge og regler som gjaldt da boligen ble oppført (søknadstidspunktet). Forhold som er vanlige for bygningens alder, slik som slitasje etter normal bruk regnes ikke som avvik.



Hva inneholder tilstandsrapporten?

Den bygningsakkyndige undersøker rom og bygningsdeler slik det kommer frem av [Forskrift til avhendingsloven](#). Tilstandsrapporten inneholder bare avvik som den bygningsakkyndige kan se eller kontrollere med enkle hjelpemidler. Det gjøres ikke nærmere undersøkelser slik som åpning av vegger eller andre bygningsdeler. I vegg mot våtrom og rom under terreng kan det borres et hull for å gjøre enkle undersøkelser slik som fuktsøk.

Når du kjøper en brukt bolig

Når du kjøper en brukt bolig, er det viktig å være oppmerksom på at dette ikke kan sammenlignes med å kjøpe en ny bolig. Måten boligen ble bygget på kan være annerledes enn i dag. Bygninger svekkes over tid, og utsettes for slitasje blant annet på grunn av bruk og vær og vind. Mange boliger fornyes helt eller delvis, noen i flere omganger, eller det oppføres tilbygg. Særlig for boliger som er pusset opp eller endret, er det viktig å merke seg at fornyelse av overflater ikke nødvendigvis betyr at bygningsdeler under er forbedret.

Vurdering mot byggregler

Den bygningsakkyndige vil vurdere boligen mot hvordan det var vanlig å bygge og regler som gjaldt på søknadstidspunktet. Den bygningsakkyndige ser etter avvik som har betydning for og som reduserer boligens funksjon og verdi, og som kommer frem av Forskrift til avhendingslova.

Noen rom og bygningsdeler slik som bad og vaskerom, og forhold som gjelder sikkerhet mot brann, rekkverk og trapper osv., vil den bygningsakkyndige vurdere mot dagens regelverk. Etter dagens regelverk vil disse kunne få en tilstandsgrad 2 eller 3 uten at det nødvendigvis er krav om at avviket må utbedres.

Tilstandsrapporten beskriver ikke hele boligen

BYGNINGSSAKKYNDIGE SER FOR EKSEMPEL IKKE PÅ

- vanlig slitasje og normal vedlikeholdstilstand
- bagatellmessige forhold som ikke påvirker bygningens bruk eller verdi vesentlig
- etasjeskillere
- tilleggsbygg slik som garasje, bod, anneks, naust også videre
- utvendige trapper
- støttemurer
- skjulte installasjoner
- installasjoner utenfor bygningen
- full funksjonstesting av el- og VVS-installasjoner
- geologiske forhold og bygningens plassering på grunnen
- bygningens planløsning
- bygningens innredning
- løsløre slik som hvitevarer
- utendørs svømmebasseng og pumpeanlegg
- bygningens estetikk og arkitektur
- bygningens lovlighet (bortsett fra bruksendringer, brannceller og forhold som åpenbart kan påvirke helse, miljø og sikkerhet)
- fellesarealer (med mindre boligeier har vedlikeholdsplikt for fellesarealer og dette er kjent for bygningsakkyndig, eller fellesarealet har en særlig tilknytning til boligen).

© iVerdi 2023 © Norsk takst 2023

Malen til denne rapporten, inkludert standardtekstene fra Norsk takst, er vernet etter åndsverkloven og kan kun benyttes av medlemsforetakene i Norsk takst og av takstingeniører som er sertifisert i slikt foretak, samt av kunder hos iVerdi og studenter hos NEAK. For andre aktører er eksemplarframstilling av malen og standardtekster, som utskrift og annen kopiering til bruk som grunnlag for tilsvarende rapporter, bare tillatt når det er hjemlet i lov (kopiering til privat bruk, sitat o.l.) eller avtale med Norsk Takst ([Forside](#)) eller iVerdi ([Hjem-iVerdi](#)).

Utnyttelse i strid med lov eller avtale kan medføre erstatnings- og straffansvar.

Dette trenger du å vite om tilstandsrapporten

Tilstanden vurderes med ulike tilstandsgrader

Tilstanden gir uttrykk for en gitt forventet tilstand, blant annet vurdert ut fra alder og normal bruk. Ved Tilstandsgrad 0 (TG0) og Tilstandsgrad 1 (TG1) gir den bygningssakkyndige normalt ingen begrunnelse for valg av tilstandsgrad. Grunnen er at bygningen eller bygningsdelen da bare har normal slitasje. Ved skjulte konstruksjoner kan alder alene avgjøre tilstandsgrad. Når bygningssakkyndige anbefaler tiltak, for eksempel utbedringer, må brukeren av rapporten vurdere om tiltakene er nødvendige og lønnsomme.

Når den bygningssakkyndige velger tilstandsgrad, baseres vurderingen på faste kriterier som følger av gjeldende bransjestandard for Teknisk tilstandsanalyse ved omsetning av bolig og Forskrift til avhendingslova.

! TG 0

TILSTANDSGRAD 0, TG0: INGEN AVVIK

Bygningsdelen skal være tilnærmet ny, ikke vise tegn på slitasje og det skal være lagt frem dokumentasjon på faglig god utførelse. Det er ingen merknader til delen.

! TG 1

TILSTANDSGRAD 1, TG1: MINDRE AVVIK

Bygningsdelen skal bare ha normal slitasje, og straktiltak skal ikke anses som nødvendig. Graden kan også brukes når delen er ny, men der dokumentasjon på faglig god utførelse mangler.

! TG 2

TILSTANDSGRAD 2, TG2: VESENTLIGE AVVIK OG MINDRE AVVIK SOM ETTER NS 3600 GIR TG 2

Bygningsdelen skal enten ha feil utførelse, en skade eller symptomer på skade, sterk slitasje eller nedsatt funksjon. Graden gis når bygningsdelen trenger vedlikehold eller tiltak i nær fremtid. Graden skal også brukes når delen er gammel og det er grunn til å varsle om faren for skader på grunn av alderen, eller når det er grunn til å overvåke delen spesielt på grunn av fare for større skader eller følgeskader.

Ved avvik som ikke krever umiddelbare tiltak (ingen umiddelbar kostnad) så blir TG2 markert med en lysere farge.

! TG 3

TILSTANDSGRAD 3, TG3: STORE ELLER ALVORLIGE AVVIK

Denne tilstandsgraden brukes ved kraftige tegn på forhold som man må regne med trenger utbedring straks eller innen kort tid. Det er påvist funksjonssvikt eller sammenbrudd.

- TG IU

IKKE UNDERSØKT/IKKE TILGJENGELIG FOR UNDERSØKELSE

Det kan være avvik/skader som ikke er avdekket.

Hva er et anslag på utbedringskostnad?

Hva det vil koste å utbedre rom eller bygningsdeler, er et forsiktig anslag basert på nåværende kvalitet, registrert avvik og angitte tiltak i rapporten. Anslaget er gitt på generelt grunnlag og må ikke forveksles med et pristilbud fra en håndverker. Det kan foreligge avvik og tiltak som ikke kommer frem av rapporten.

Utbedringskostnad avhenger blant annet av personlige valg av og markedspris på materialer og tjenesteyter.

I rapporten skal det settes anslag for utbedringskostnad for TG3, og slikt anslag kan også gis ved TG2.



Beskrivelse av eiendommen

Leilighet oppført i 1962.

Leiligheten ligger i første etasje og inneholder entré, bad, stue, 2 soverom og kjøkken.

Generelt oppført i gode og kjente konstruksjoner med den byggemåte som var vanlig da bygget ble oppført. Dagens krav til isolasjon, tetthet, fuktsikring, klima og innemiljø er imidlertid strengere enn da denne bygningen ble oppført.

Spesielt bygninger eldre enn 30 år kan ha skjulte feil og mangler, og mangler som det ikke er mulig å oppdage ved en visuell kontroll. Deler av denne bygningen er 63 år gammel og det må forventes at det avdekkes skjulte feil og mangler ved bygningsmessige inngrep.

Merk at deler av rapporten går under borettslaget/sameiet sitt ansvarsområde. Det er viktig å sette seg godt inn i vedtektene.

Se for øvrig nærmere beskrivelser om de ulike bygningsdelene og avvik i denne rapporten.

Boligbygg med flere boenheter - Byggeår: 1962

UTVENDIG [Gå til side](#)

Bygningen har malte trevinduer med 2-lags glass og PVC vinduer med 2-lags glass.

Til leiligheten er det en brann- og lyd klassifisert ytterdør.

Bygningen har malt balkongdør i tre med 2-lags glass.

Overbygd balkong med betongdekke og overliggende terrassebord.

Rekkverk med stålplater og glass.

Taket er tekket med stålpanner.

Blokken har saltak yttertak oppført i sperrekonstruksjon av tre.

Ytterveggene er oppført i murverk/betong, og utvendige fasader på blokken er dels pusset og malt, dels forblendet med teglstein og dels kledd med trepanel som er beiset/malt. Yttervegg ved

inngangspartiet ved den ene delen av blokken er oppført av treverk. I kjelleren er det støpte gulv.

Bygningen er fundamentert med støpte fundamenter på antatt faste masser, og det er grunnmur av betong.

INNSENDIG [Gå til side](#)

Innvendig er det gulv av laminat.

Veggene har malte plater.

Innvendige tak har malte plater.

Etasjeskiller er av betongdekke.

Boligen har mursteinspipe og vedovn.

I felles trappegang er det støpte betongtrapper med terrazzo, og rekkverk i stålkonstruksjoner.

Innvendig har boligen malte fyllingsdører.

VÅTROM [Gå til side](#)

Bad

Veggene har fliser.

Taket er malt.

Gulvet er flislagt. Rommet har elektriske varmekabler.

Det er plastsluk og ukjent tettesjikt/membran.

Rommet har innredning med nedfelt servant, toalett og dusjkabinett.

Det er naturlig ventilering.

KJØKKEN [Gå til side](#)

Kjøkkenet har innredning med profilerte og vitrine fronter.

Benkeplaten er av laminat.

Det er platetopp og stekeovn.

Opplegg for vaskemaskin.

Plater mellom over og underskap.

Det er kjøkkenventilator med kullfilter.

TEKNISKE INSTALLASJONER [Gå til side](#)

Synlige Innvendige vannledninger er av plast (rør i rør).

Det er besiktiget i rørskap.

Rørskap i bad.

Stoppekran plassert på/i kjeller.

Det er avløpsrør av plast og soil.

Stakeluke i kjeller.

Boligen har naturlig ventilasjon.

Varmtvannstanken er på ca. 200 liter.

Plassert i skap på soverom.

Panelovn.

Porttelefon med fjernbetjent åpning av hoveddør til felles trappeoppgang.

25 AHS med div. jordfeilsautomater.

Sikringsskap plassert i felles gang.

Markedsvurdering

Totalt Bruksareal	72 m ²
Totalt Bruksareal for hoveddel	72 m ²
Totalpris	2 400 000

Arealer [Gå til side](#)

Befaring - og eiendomsopplysninger [Gå til side](#)

Tomteverdi og teknisk verdi bygninger 2 400 000

Forutsetninger og vedlegg [Gå til side](#)

Lovlighet [Gå til side](#)

Boligbygg med flere boenheter

- Det foreligger ikke tegninger

Det finnes ikke byggetegninger i kommunens arkiver. Det kan derfor ikke kontrolleres at godkjente tegninger samsvarer med dagens faktiske bruk. Det er kjøpers ansvar å kontrollere, evt. få dette godkjent dersom dette ikke stemmer.

Sammendrag av boligens tilstand

Fordeling av tilstandsgrader

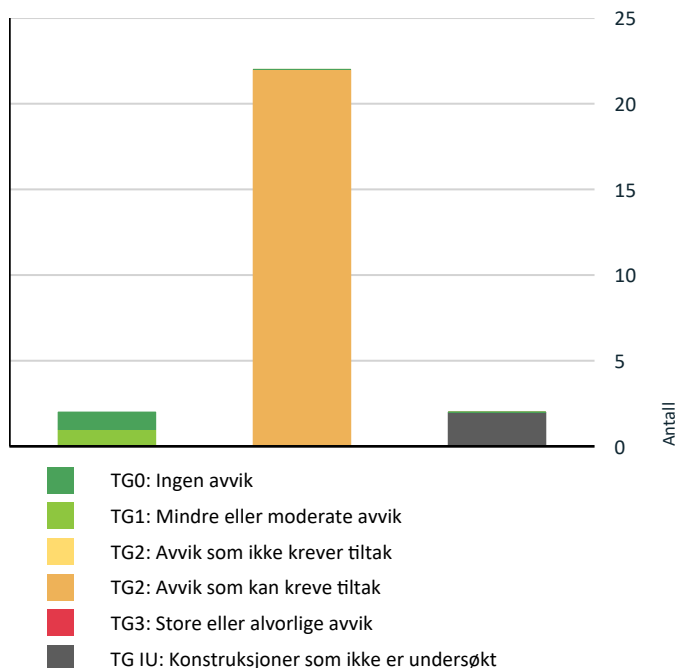

Vil du vite mer om tilstandsgrader? Se side 4.

Anslag på utbedringskostnad

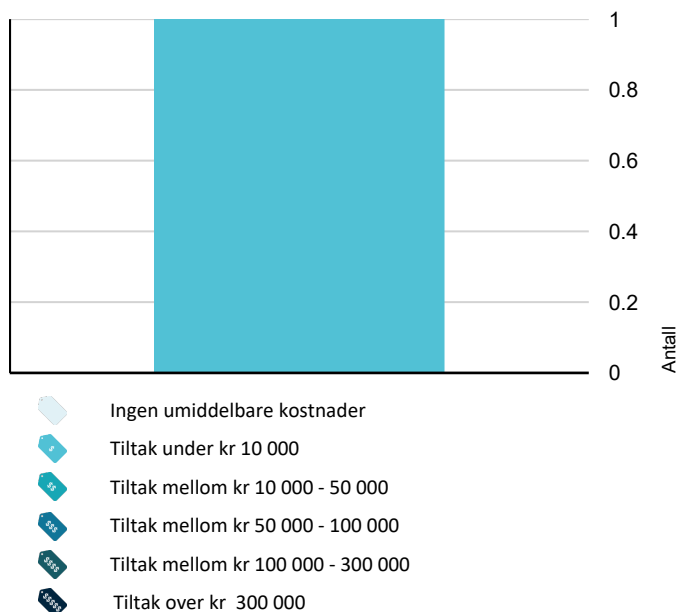

Hva er anslag på utbedringskostnad? Se side 4.

Spesielt for dette oppdraget/rapporten

Eier/revirent har fått oversendt denne rapport for gjennomlesning før den benyttes i salg. Alle fornyelser/utbedringer som er oppgitt i denne rapporten er i følge eier/revirent, og der dokumentasjon foreligger og er fremvist takstingeniør, er dette spesielt nevnt som forevist i denne rapport.

Rapporten begrenser seg til leiligheten, og det som normalt vil omfattes av eiers selvstendige vedlikeholdsansvar som seksjon/andelseier. Normalt utgjør dette alt innenfor leilighetens/seksjonens/andelens vegger. Tilstandsrapporten tar derfor ikke for seg bygningens fellesdeler som for eksempel tak, yttervegger, grunnmur, drenering, og felles tekniske installasjoner. Balkonger/terrasser og vindu vurderes dersom takstingeniør finner det relevant for leiligheten. Dersom det foreligger tilstandsvurdering av fellesdeler/øvrig bygningsmasse anbefales dette innhentet.

Teknisk utstyr er ikke funksjonstestet. Befaring er foretatt med de begrensninger som følger av at boligen var møblert og i bruk; møbler, innredninger, løsøre o.l. er ikke flyttet på overalt.

Oppsummering av avvik

Vil du vite mer? Se på rommet eller bygningsdelen senere i rapporten.

Boligbygg med flere boenheter

TG IU KONSTRUKSJONER SOM IKKE ER UNDERSØKT
Våtrom > Første etasje > Bad > Tilliggende konstruksjoner våtrom Gå til side
Tekniske installasjoner > Calling anlegg Gå til side
TG 2 AVVIK SOM KAN KREVE TILTAK
Utvendig > Vinduer Gå til side
Utvendig > Balkongdør Gå til side
Utvendig > Balkonger, terrasser og rom under balkonger Gå til side
Utvendig > Andre utvendige forhold Gå til side
Innvendig > Overflater Gå til side
Innvendig > Etasjeskille/gulv mot grunn Gå til side
Innvendig > Radon Gå til side

Sammendrag av boligens tilstand

- ! Innvendig > Pipe og ildsted [Gå til side](#)
- ! Innvendig > Innvendige trapper [Gå til side](#)
- ! Innvendig > Innvendige dører [Gå til side](#)
- ! Våtrom > Første etasje > Bad > Overflater vegger og himling [Gå til side](#)
- ! Våtrom > Første etasje > Bad > Overflater Gulv [Gå til side](#)
- ! Våtrom > Første etasje > Bad > Sluk, membran og tettesjikt [Gå til side](#)
- ! Våtrom > Første etasje > Bad > Sanitærutstyr og innredning [Gå til side](#)
- ! Våtrom > Første etasje > Bad > Ventilasjon [Gå til side](#)
- ! Kjøkken > Første etasje > Kjøkken > Overflater og innredning [Gå til side](#)
- ! Kjøkken > Første etasje > Kjøkken > Avtrekk [Gå til side](#)
- ! Tekniske installasjoner > Vannledninger [Gå til side](#)
- ! Tekniske installasjoner > Avløpsrør [Gå til side](#)
- ! Tekniske installasjoner > Ventilasjon [Gå til side](#)
- ! Tekniske installasjoner > Varmtvannstank [Gå til side](#)
- ! Tekniske installasjoner > Elektrisk anlegg [Gå til side](#)

Tilstandsrapport

BOLIGBYGG MED FLERE BOENHETER

Byggeår
1962

UTVENDIG

TG 2 **Vinduer**

Bygningen har malte trevinduer med 2-lags glass og PVC vinduer med 2-lags glass.

1989: Ett soverom, stue og kjøkken.
Nyere vindu på ett soverom.

Vurdering av avvik:

- Det er påvist tegn på innvendig kondensering av enkelte vindusglass.
- Karmene i vinduer er slitte og det er sprekker i trevirket.

Håndtak står feil og er harde å lukke.

Konsekvens/tiltak

- Det må påregnes noe vedlikehold og at enkelte vinduer må skiftes ut.

Justering og utbedring.

Bolig med gamle vinduer kan opp mot 40 prosent av varmen forsvinne ut gjennom vinduene. Varmetapet kan ofte halveres ved å bytte ut de gamle vinduene med moderne vinduer.



TG 1 **Dører**

Til leiligheten er det en brann- og lyd klassifisert ytterdør.

Kun noen mindre merker på dørene, som anses som normal bruksslitasje.

Tilstandsrapport

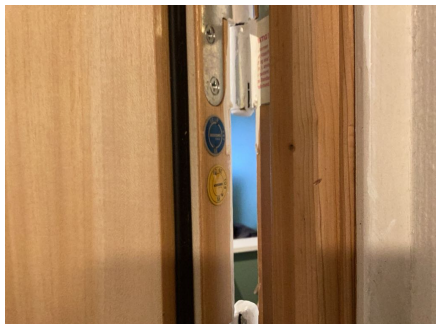

1 TG 2 Balkongdør

Bygningen har malt balkongdør i tre med 2-lags glass.

Årstall: 1987

Kilde: Produksjonsår på produkt

Vurdering av avvik:

- Det er avvik:

Elde og værslitasje.

Konsekvens/tiltak

- Tiltak:

Vedlikehold.

I bolig med gamle dører kan opp mot 40 prosent av varmen forsvinne ut gjennom dørene. Varmetapet kan ofte halveres ved å bytte ut de gamle dørene med moderne dører.

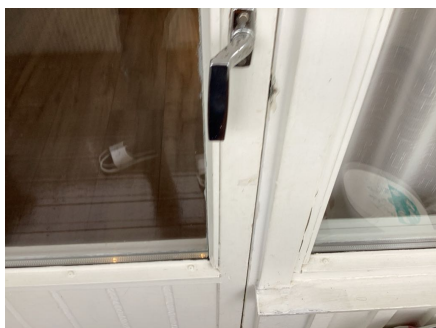

1 TG 2 Balkonger, terrasser og rom under balkonger

Overbygd balkong med betongdekke og overliggende terrassebord.
Rekkverk med stålplater og glass.

Vurdering av avvik:

- Åpninger i rekkverk er ikke i henhold til krav i dagens forskrifter.

Konsekvens/tiltak

Tilstandsrapport

• Andre tiltak:

Dersom rekkverket skal tilfredsstillere dagens krav til rekkverk, må rekkverket endres.

! TG 2 Andre utvendige forhold

Taket er tekket med stålpanner.

Blokken har saltak yttertak oppført i sperrekonstruksjon av tre.

Ytterveggene er oppført i murverk/betong, og utvendige fasader på blokken er dels pusset og malt, dels forblendet med teglstein og dels kledd med trepanel som er beiset/malt. Yttervegg ved inngangspartiet ved den ene delen av blokken er oppført av treverk.

I kjelleren er det støpte gulv.

Bygningen er fundamenter med støpte fundamenter på antatt faste masser, og det er grunnmur av betong.

Vurdering av avvik:

- Det er ikke utarbeidet Tilstandsanalyserapport, vedlikeholdsplan e.l. for fellesdeler i bygget.

Konsekvens/tiltak

- For å lukke avviket ihht NS 3600.2018 må det utarbeides en Tilstandsanalyserapport/vedlikeholdsplan for fellesdeler i bygget. Da dette er opp til borettslag/sameie å rekvirere er kostnadsestimat ikke satt.

INNVENDIG

! TG 2 Overflater

Innvendig er det gulv av laminat.

Veggene har malte plater.

Innvendige tak har malte plater.

Selger opplyser om følgende:

2024: Stua ble malt.

2021: Hele huset ble malt.

Vurdering av avvik:

- Det er avvik:

Deler av overflatene har TG 1.

Overflater er av ulik tid, og fremstår således med forskjeller av slitasjegrad, utførelse og behov for vedlikehold.

Konsekvens/tiltak

- Tiltak:

Den enkelte må vurdere behov for tiltak.

! TG 2 Etasjeskille/gulv mot grunn

Etasjeskiller er av betongdekke.

Vurdering av avvik:

- Det er avvik:

Knirk i gulv.

Konsekvens/tiltak

- Tiltak:

Ingen behov for tiltak.

! TG 2 Radon

Det er ikke foretatt radonmålinger og bygget er heller ikke utført med radonsperre.

Vurdering av avvik:

- Det er ikke foretatt radonmålinger, og bygget er heller ikke utført med radonsperre.

Konsekvens/tiltak

- Det bør gjennomføres radonmålinger.

Tilstandsrapport

📍 TG 2 Pipe og ildsted

Boligen har mursteinspipe og vedovn.

Takstingeniør anbefaler på generelt grunnlag at pipe og ovner/peis blir kontrollert av feiermester i kommunen.

Piper og ildsteder er ikke funksjonstestet av takstingeniøren. På generelt grunnlag bør pipe filmes innvendig da det kan ha betydning for videre bruk.

Vurdering av avvik:

- Mer enn halvparten av forventet brukstid er passert på pipe.

Konsekvens/tiltak

- Det bør foretas nærmere undersøkelser av pipeløp.

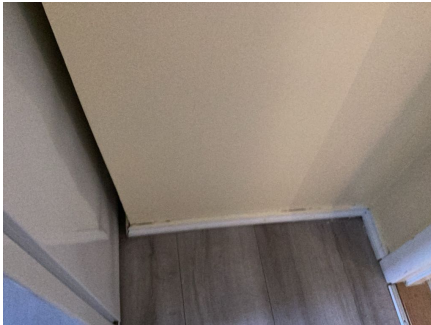

📍 TG 2 Innvendige trapper

I felles trappegang er det støpte betongtrapper med terrazzo, og rekkverk i stålkonstruksjoner.

Vurdering av avvik:

- Åpninger i rekkverk er større enn dagens forskriftskrav til rekkverk i trapper.
- Det mangler håndløper på vegg i trappeløpet.
- Rekkverkshøyder er under dagens forskriftskrav til rekkverk i trapper.

Konsekvens/tiltak

- Andre tiltak:

Dersom trappen skal tilfredsstillе dagens krav må det utføres tiltak.

Tilstandsrapport



📍 TG 2 Innvendige dører

Innvendig har boligen malte fyllingsdører.

Vurdering av avvik:

- Det er avvik:

Stedvis merker på overflater.

Konsekvens/tiltak

- Tiltak:

Vedlikehold.

VÅTROM

FØRSTE ETASJE > BAD

Generell

Det er ukjent teknisk forskrift og ukjent byggeår.

Selger opplyser om følgende:

2020: Badet pusset opp. Har ikke noe godkjent dokumentasjon på dette, da det ikke ble utført av faglært.

FØRSTE ETASJE > BAD

📍 TG 2 Overflater vegger og himling

Veggene har fliser.

Taket er malt.

Vurdering av avvik:

- Det er vindu/dør med ikke fuktbestandige materialer i våtsonen (ved vask, dusj, badekar, osv.), løsningen eller byggematerialet er uegnet

Hull i flis v/dusj.

Sprekk i flis under toalett.

Konsekvens/tiltak

- Uegnede materialer må fuktbeskyttes/utskiftes.

Tilstandsrapport

Lokale utbedringer.

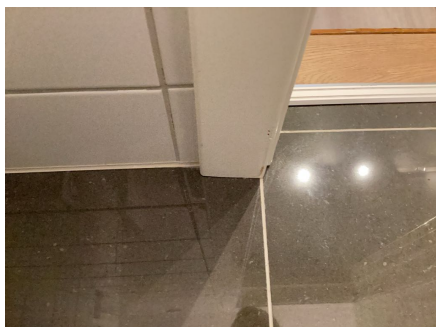

FØRSTE ETASJE > BAD

📍 TG 2 Overflater Gulv

Gulvet er flislagt. Rommet har elektriske varmekabler.

Vurdering av avvik:

- Det er påvist at flisfuger har riss/sprekker.
- Det er påvist at noen fliser har bom (hulrom under).
- Det er påvist avvik i fallforhold til sluk i forhold til krav i forskrift på byggetidspunktet.

Dårlig festet/løse fliser.

Konsekvens/tiltak

- Andre tiltak:

Det må gjøres tiltak for å lukke avviket.

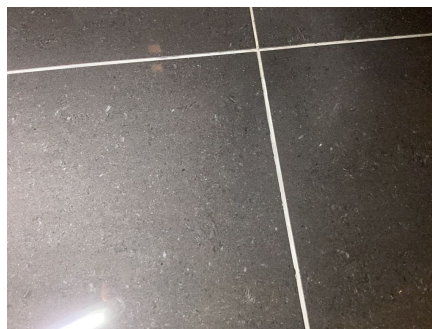

FØRSTE ETASJE > BAD

📍 TG 2 Sluk, membran og tettesjikt

Det er plastsluk og ukjent tettesjikt/membran.

Vurdering av avvik:

- Det kan ikke konstateres synlig bruk av membran/tettesjikt på våtrommet.

Tilstandsrapport

Membran ligger skjult under fliser og tilstand kan ikke avdekkes uten inngripen i konstruksjonene. Ingen dokumentasjon på selve utførelsen foreligger. Hull i vegg og rørgjennomføring har ukjent og ufagmessig utførelse for tetting og gjennomføring. Ukjent alder og derfor ukjent forventet gjenværende levetid.

Konsekvens/tiltak

- Det må gjøres nærmere undersøkelser.

Innhent dokumentasjon om mulig. Det er ingen direkte vannpåføring på gulv, noe som er bra. Ytterligere undersøkelse og utbedring.

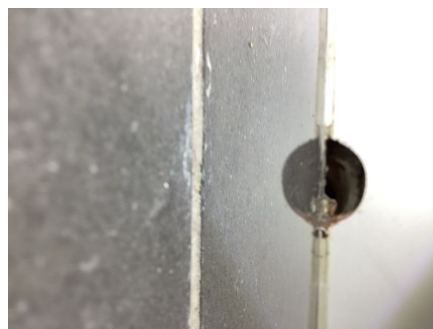
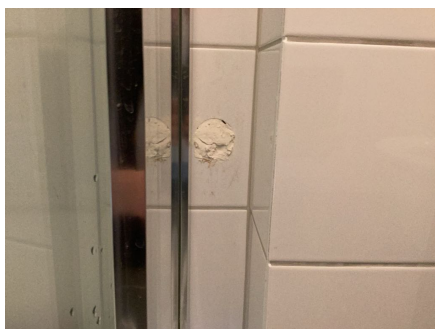

FØRSTE ETASJE > BAD

Sanitærutstyr og innredning

Rommet har innredning med nedfelt servant, toalett og dusjkabinett.

Vurdering av avvik:

- Det er ikke påvist tilfredsstillende løsning for å synliggjøre lekkasje fra innebygget sistene.
- Det er påvist skader på innredning.

Konsekvens/tiltak

- Det må gjennomføres ytterligere undersøkelser.
- Det må gjøres tiltak for å lukke avviket.

Tilstandsrapport



FØRSTE ETASJE > BAD

🕒 TG 2 Ventilasjon

Det er naturlig ventilering.

Vurdering av avvik:

- Rommet har kun naturlig ventilasjon.
- Våtrommet mangler tilluftsventilering, f.eks. spalte/ventil ved dør.

Konsekvens/tiltak

- Elektrisk avtrekksvifte bør monteres for å lukke avviket.
- Det bør etableres tilfredsstillende tilluft til våtrom f.eks. luftespalte ved dør e.l.

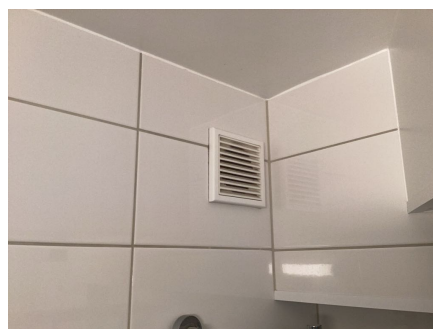
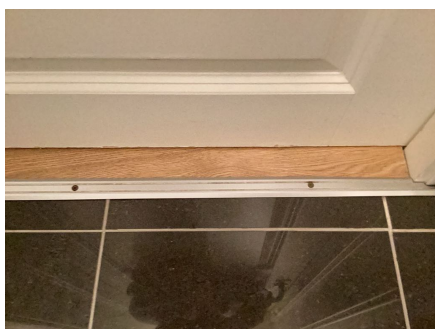

FØRSTE ETASJE > BAD

🕒 TG 1U Tilliggende konstruksjoner våtrom

Hulltaking er ikke foretatt da det ikke er fysisk mulig pga tilliggende konstruksjoner.

KJØKKEN

FØRSTE ETASJE > KJØKKEN

🕒 TG 2 Overflater og innredning

Tilstandsrapport

Kjøkkenet har innredning med profilerte og vitrine fronter.
Benkeplaten er av laminat.
Det er platetopp og stekeovn.
Opplegg for vaskemaskin.
Plater mellom over og underskap.

Det er en liten farge forskjell på fronten foran vask.

Anbefaler "Waterguard", komfyrvakt og dryppbrett.

Vurdering av avvik:

- Det er avvik:

Noen mindre skader på front og behov for justering.

Konsekvens/tiltak

- Tiltak:
Lokal utbedring og justering.

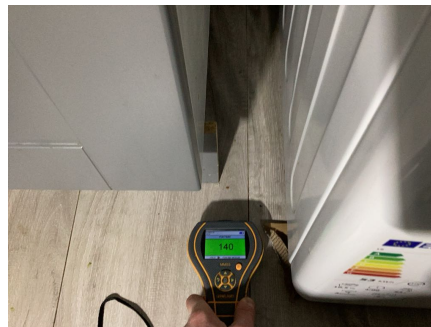

FØRSTE ETASJE > KJØKKEN

TG 2 Avtrekk

Det er kjøkkenventilator med kullfilter.

Selger har sendt bilder og bekreftet at trekk på ventilator er utbedret etter befaringsdato.

Vurdering av avvik:

- Kjøkkenet har ventilator med omluft (kullfilter).

Konsekvens/tiltak

- Om mulig bør det etableres ventilasjons kanal ut i det fri fra ventilator.

Tilstandsrapport



TEKNISKE INSTALLASJONER

TG 2 **Vannledninger**

Synlige Innvendige vannledninger er av plast (rør i rør).

Det er besiktiget i rørskap.

Rørskap i bad.

Stoppekran plassert på/i kjeller.

Rør i lukkede konstruksjoner er ikke inspisert.

Vurdering av avvik:

- Det mangler tettemuffer i enden av varerør på rør-i-rør-system.
- Rørkursene på rør-i-rør systemet på vannledninger er ikke merket.

Rust på skap.

Forgrenning er ikke festet i skap.

Rør for lekkasjevann mangler siklemikk og ligger for lavt.

Manglende fester.

Konsekvens/tiltak

- Det må monteres tettemuffer i enden av varerørene.
- Rørkurser på rør-i-rør system bør merkes.

Det må gjøres tiltak for å lukke avviket.

Rør må festes.

Tilstandsrapport

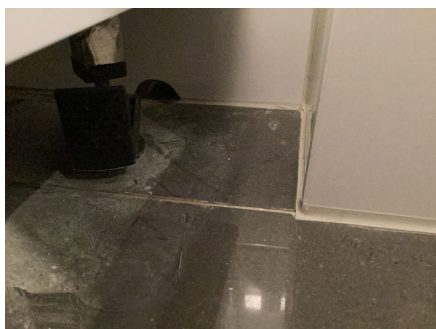

TG 2 **Avløpsrør**

Det er avløpsrør av plast og soil.

Synlig soil i tak som er usikkert hvor går.

Stakeluke i kjeller.

Vurdering av avvik:

- Det er avvik:

Mer enn halvparten av forventet brukstid er passert på innvendige avløpsledninger av soil.

Konsekvens/tiltak

- Tiltak:

Det er ikke behov for utbedringstiltak siden anlegget fungerer i dag, men ut ifra alder kan skader plutselig oppstå på eldre anlegg.

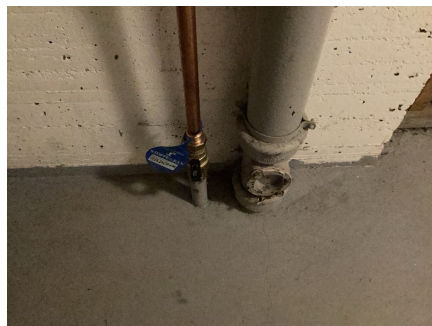
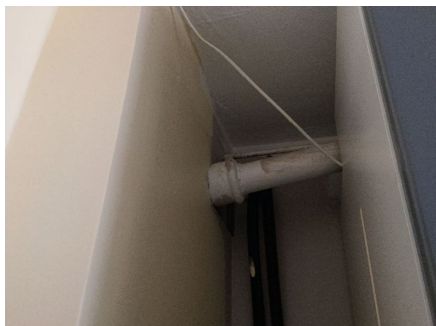

TG 2 **Ventilasjon**

Boligen har naturlig ventilasjon.

Vurdering av avvik:

- Det er påvist begrenset ventilering/luftgjennomstrømning.

Konsekvens/tiltak

- Bedre ventilering må etableres.

Tilstandsrapport



TG 2 **Varmtvannstank**

Varmtvannstanken er på ca. 200 liter.

Plassert i skap på soverom.

Vurdering av avvik:

- Det er ikke påvist tilfredsstillende avrenning eller annen kompenserende løsning fra varmtvannstank.

Konsekvens/tiltak

- Det bør etableres tilfredsstillende avrenning eller lekkasjesikring ved varmtvannstank.

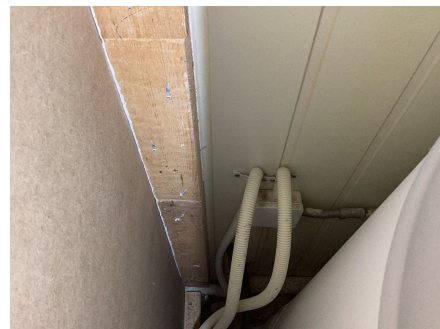

TG IU **Calling anlegg**

Porttelefon med fjernbetjent åpning av hoveddør til felles trappeoppgang.



Oppvarming

Panelovn.
Vedovn.

Tilstandsrapport



TG2 Elektrisk anlegg

Dette er en forenklet kontroll begrenset til de spørsmål og undersøkelser som forskrift til avhendingslova (tryggere bolighandel) § 2-18 inneholder. Dette kan ikke sammenlignes med en kontroll utført av offentlig myndighet (Det lokale eltilsyn) eller registrert elektrovirksomhet, og en bygnings sakkyndig har verken kompetanse eller lov til å foreta en slik kontroll.

Tilstandsgraden er vurdert ut fra den forenklede og begrensede kontrollen som forskriften inneholder. El-anlegget kan ha feil og mangler som en slik forenklet undersøkelse ikke vil avdekke. Vær derfor oppmerksom på denne risikoen, og søk videre veiledning eller få en fullstendig kontroll utført av registrert elektrovirksomhet.

25 AHS med div. jordfeilsautomater.

Sikringsskap plassert i felles gang.

1. Foreligger det eltilsynsrapport de siste 5 år, og det er ikke foretatt arbeid på anlegget etter denne, utenom retting av eventuelle avvik i eltilsynsrapport (dvs en el-tilsynsrapport uten avvik)?

Nei

Spørsmål til eier

2. Når ble det elektriske anlegget installert eller sist gang totalt rehabilitert (årstall)? Med totalt rehabilitert menes fullstendig utskiftet anlegg fra inntakssikring og videre.

Ukjent

3. Er alle elektriske arbeider/anlegg i boligen utført av en registrert elektroinstallasjonsvirksomhet?

Ukjent

4. Er det elektriske anlegget utført eller er det foretatt tilleggsarbeider på det elektriske anlegget etter 1.1.1999?

Ja

Eksisterer det samsvarserklæring?

Ja

2021: Gamle eier

5. Foreligger det kontrollrapport fra offentlig myndighet – Det Lokale Eltilsyn (DLE) eller eventuelt andre tilsvarende kontrollinstanser med avvik som ikke er utbedret eller kontrollen er over 5 år?

Nei

6. Forekommer det ofte at sikringene løses ut?

Nei

7. Har det vært brann, brantilløp eller varmgang (for eksempel termiske skader på deksler, kontaktpunkter eller lignende) i boligens elektriske anlegg?

Nei

Generelt om anlegget

8. Er det tegn til at det har vært termiske skader (tegn på varmgang) på kabler, brytere, downlights, stikkontakter og elektrisk utstyr? Sjekk samtidig tilstanden på elektrisk tilkobling av varmtvannsbereder, jampfør eget punkt under varmtvannstank

Nei

9. Er der synlig defekter på kabler eller er disse ikke tilstrekkelig festet?

Nei

Tilstandsrapport

Inntak og sikringsskap

10. Er det tegn på at kabelinnføringer og hull i inntak og sikringsskap ikke er tette, så langt dette er mulig å sjekke uten å fjerne kapslinger?
Nei
11. Finnes det kursfortegnelse, og er den i samsvar med antall sikringer?
Ja
12. Foreta en helhetsvurdering av det elektriske anlegget, dets alder, allmenne tilstand og fare for liv og helse. Bør det elektriske anlegget ha en utvidet el-kontroll?
Ja Det foreligger ikke samsvarserklæring på annet enn hva som er nevnt og det er usikkert om ytterligere anlegg er endret etter 1999.

Generell kommentar

Anlegget er kun visuelt besiktiget. EL. anlegget er ikke videre vurdert da dette ikke er takstingeniørens kompetanseområde. Det anbefales alltid eltakst ved tvil om funksjonalitet og kapasitet.

Det er ikke foretatt kontroll av det elektriske anlegget i løpet av de siste 5 årene. Det anbefales på generelt grunnlag en gjennomgang av en registrert elektroinstallasjonsvirksomhet.

Kostnadsestimat: Under 10 000

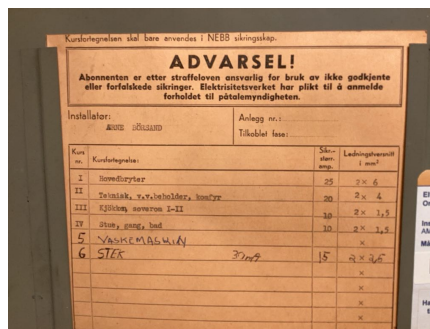

Branntekniske forhold

Dette er en forenklet kontroll begrenset til de spørsmål som fremkommer under. Tilstandsgraden er basert på retningslinjer til disse spørsmålene i bransjestandarden NS3600. Dette kan ikke sammenlignes med en fullstendig kontroll av branntekniske forhold av offentlig myndighet, eller en vurdering av boligens branntekniske forhold eller prosjektering fra en rådgiver med spesialkompetanse. En bygningsakkyndig har verken kompetanse til å gi slik veiledning eller lov til å foreta en slik kontroll.

Tilstandsgraden er vurdert ut fra den forenklete og begrensede kontrollen. Det kan være feil og mangler om branntekniske forhold som en slik forenklet undersøkelse ikke vil avdekke. Vær derfor oppmerksom på denne risikoen, og søk videre veiledning eller rådgivning.

1. Er det mangler for brannslukningsutstyr i boligen iht. forskriftskrav på søknadstidspunktet, men minst Byggeforskrift 1985?
Nei
2. Er det skader på brannslukningsutstyr eller er apparatet eldre enn 10 år?
Nei
3. Er det mangler på røykvarsler i boligen iht. forskriftskrav på søknadstidspunktet, men minst Byggeforskrift 1985?
Nei
4. Er det skader på røykvarslere?
Nei

Tilstandsrapport



Konklusjon og markedsvurdering

Formål med takseringen: Salg

Hovedbyggets BRA/BRA-i

72 m²/64 m²

Boligbygg med flere boenheter : 3 Bod, Entré,
Bad/vaskerom, Stue, 2 Soverom, Kjøkken

Detaljert oppstilling over areal finnes i rapporten.

Markedsverdi

Kr 2 300 000

Vurdering av hva verdien er i det åpne eiendomsmarkedet på vurderingstidspunkt. I tilfelle det er andel fellesgjeld/fellesformue, boret, bruksrett eller festet tomt, er det gjort fradrag/tillegg for dette.

Les mer om markedsverdi på siste side i rapporten.

Teknisk verdi andelsbolig

Kr 2 400 000

Kostnaden ved å oppføre et tilsvarende bygg i henhold til dagens lovverk, med fradrag for utidsmessighet, elde, vedlikeholds mangler, gjenstående arbeider, tilstandssvekkelser og forskriftsmangler.

Les mer om teknisk verdi på siste side i rapporten.

Markedsverdi uten fradrag

2 400 000

Tillegg for andel fellesformue + 17 398

Frادrag for andel felles gjeld - 106 018

Konklusjon markedsverdi

2 300 000

Markedsvurdering

Eiendommen ligger i et område med et velfungerende marked, og omsetningstiden ligger noe over landsgjennomsnittet. Det er sammenlignet omsetninger for tilsvarende eiendommer i området, som vist nedenfor. Markedsverdien er satt ut fra disse vurderingene.

Markedsverdien som er satt i denne rapporten er takstmannens oppfatning av hva som er en normal markedsverdi. Det er viktig å være klar over at det ved salg av eiendommen vil være markedets etterspørsel som avgjør prisen.

Sammenlignbare salg

EIENDOM	SALGSDATO	PRISANT	PRIS	FELLESgj.	TOTALPRIS	M ² PRIS
1 Lindesnes' gate 42C ,1707 SARPSBORG 65 m ² 1962 2 sov	19-01-2025	2 400 000	2 400 000	108 049	2 508 049	38 585
2 Alfheims gate 6C ,1707 SARPSBORG 70 m ² 1967 2 sov	08-08-2023	2 500 000	2 400 000	173 214	2 573 214	36 760
3 Alfheims gate 6D ,1707 SARPSBORG 70 m ² 1967 2 sov	23-01-2024	2 390 000	2 200 000	172 243	2 372 243	33 889
4 Lindesnes' gate 42B ,1707 SARPSBORG 65 m ² 1962 2 sov	16-04-2023	2 000 000	2 000 000	121 847	2 121 847	32 644
5 Lindesnes' gate 42C ,1707 SARPSBORG 61 m ² 1962 2 sov	15-05-2023	1 950 000	1 865 000	121 847	1 986 847	32 571
6 Lindesnes' gate 42C ,1707 SARPSBORG 62 m ² 1962 2 sov	19-03-2024	1 900 000	1 800 000	121 847	1 921 847	30 998

Om sammenlignbare salg

Utvalget er i utgangspunktet basert på likhetskriterier i forhold til den takserte boligen, men merk at det likevel kan være betydelige forskjeller i eksempel byggeår, arealer, soverom, beliggenhet, solforhold, utsyn mm. I tillegg vil det også kunne være store forskjeller i teknisk standard på de sammenlignbare boligene. Utvalget vil også kunne inneholde omsetningspriser som går vesentlig tilbake i tid. De ovennevnte forskjeller vil derfor være vurdert av takstmann og korrigert for i fastsettelsen basert på en skjønnsmessig vurdering av markedsverdi.

Beregninger

Årlige kostnader

Felleskostnader	Kr.	5 758
Vedlikeholdskostnader, ansatt av takstingeniør	Kr.	7 050
Sum Årlige kostnader (Avrundet)	Kr.	13 000

Teknisk verdi bygninger

Boligbygg med flere boenheter

Normale byggekostnader (utregnet som for nybygg)	Kr.	3 100 000
Fradrag (utidsmessighet, elde, vedlikeholdsmangler, gjenstående arbeider, svekkelser og forskriftsmangler)	Kr.	- 900 000
Sum teknisk verdi - Boligbygg med flere boenheter	Kr.	2 200 000

Sum teknisk verdi bygninger

Kr. 2 200 000

Tomteverdi

Tomteverdi er en beregnet verdi for tomten slik den fremstår på befaringstidspunktet. Tomteverdien består av normal tomtekostnad i det aktuelle området og en vurdert verdi for beliggenhet. Normal tomtekostnad fremkommer ved å beregne teknisk verdi for råtomt, infrastruktur på tomten samt opparbeiding / beplantning, arrondering av terrenget og markedstilpasning for beliggenhet.

Normal tomteverdi	Kr.	200 000
Beregnet tomteverdi	Kr.	200 000

Tomteverdi og teknisk verdi bygninger

Tomteverdi og teknisk verdi bygninger for det aktuelle takstobjektet (Avrundet)	Kr.	2 400 000
--	------------	------------------

Arealer, byggetegninger og brannceller

Standard gjeldende fra 01.01.2024

Arealmålinger og arealoppsett er basert på Norsk standard 3940:2023 Areal- og volum-beregninger av bygninger. Arealet gjelder for tidspunktet da boligen ble målt

Hva er måleverdig areal?

Arealet i rommet må ha minst 1,90 m fri høyde over gulvet og minst bredde på 0,60 m. Et loft med skråtak vil for eksempel bare få registrert målbart areal der høyden er minst 1,90 m og bredden minst 0,60 m. Rommet må ha dør eller luke, og gangbart gulv.

Hva er bruksareal?

BRA = BRA-i + BRA-e + BRA-b

Bruksarealet for bygningen er bruttoarealet minus arealet som optas av yttervegger.



Carport og/eller garasje plass i felles garasjeanlegg er ikke måleverdig areal

Internt bruksareal (BRA-i)	Arealet innenfor boenheten(e)
Eksternt bruksareal (BRA-e)	Arealet av alle rom utenfor boenheten(e) og som tilhører denne, slik som for eksempel boden
Innglasset balkong mv (BRA-b)	Arealet av innglasset balkong, veranda eller altan når denne er tilknyttet boenheten(e)
Terrasse- og balkongareal (TBA)	Arealet av terrasser, åpne balkonger og åpen altan tilknyttet boenheten(e)

Gulvareal (GUA) Er sum av BRA (bruksareal) og ALH (areal med lav takhøyde).
Areal med lav takhøyde (ALH) er ikke måleverdig areal, som skyldes skråtak og lav himlingshøyde.

GUA kan opplyses i markedsføring der det er aktuelt for den konkrete boligen og kun sammen med BRA-i, for eksempel der gulvflaten har en verdi og har funksjon ved møblering og bruk av rommene. Ikke innredet areal som kaldloft, måles og oppgis normalt ikke.

Arealet kan ikke alltid fastsettes nøyaktig

Areal kan være komplisert eller umulig å måle opp nøyaktig fordi det er vanskelig å fastslå tykkelsen på innervegger, skjeheter i og utforming av bygningskonstruksjoner som karnapp, buer og vinkler som ikke er rette, åpne rom over flere etasjer og så videre.

Eiendommens markedsverdi kan ikke baseres på en matematisk beregning basert på antall kvadratmeter opplyst i rapporten. Opplysninger om areal kan altså ikke alene benyttes for å beregne eiendommens verdi.

Den bygningsakkyndige kan avdekke eventuelle bruksendringer og avvik i branncelleinndeling

Den bygningsakkyndige ser på byggetegninger hvis de er tilgjengelige og dette er en del av oppdraget, og vurderer bruken av boligen opp mot tegningene. Hvis den bygningsakkyndige oppdager at en bolig ikke ser ut til å være delt opp i brannceller etter kravene i byggt teknisk forskrift på befaringstidspunktet, skal det opplyses om dette.

Reglene om bruksendring og brannceller kan være kompliserte. Søk videre faglige råd om rapporten ikke gir deg svar. Den bygningsakkyndige kan ikke vurdere og svare på alle spørsmål, og kan heller ikke vite om kommunen kan gi unntak for kravene som gjelder. [Vil du vite mer?](#)

Om brannceller

En branncelle er hele eller avgrensede deler av en bygning hvor en brann fritt kan utvikle seg uten at den kan spre seg til andre bygninger eller andre deler av bygningen i løpet av en fastsatt tid.

Om bruksendring

Bruksendring er å endre bruken av et rom fra en tillatt bruk til en annen. Dette kan kreve søknad og tillatelse, for eksempel hvis du endrer et rom fra bod til soverom eller arbeidsrom, eller hvis du endrer en bolig til to separate boliger.

Rom for varig opphold har krav til takhøyde, romstørrelse, rømningsvei og lysforhold som må være oppfylt. Du kan søke kommunen om unntak for kravene, men kan ikke regne med å få unntak for krav som går på helse og sikkerhet, for eksempel krav til rømningsvei.

Bruksendring som krever godkjenning, og som ikke er søkt bruksendret, er ulovlig. Kommunen kan etter plan- og bygningsloven kapittel 32 forfølge overtredelser. Kommunen kan pålegge deg å avslutte den ulovlige bruken, eventuelt å rette eller tilbakeføre rommet til godkjent bruk.

Arealer

Boligbygg med flere boenheter

Ny arealstandard

Etasje	Bruksareal BRA m ²			SUM	Terrasse- og balkongareal (TBA)
	Internt bruksareal (BRA-i)	Eksternt bruksareal (BRA-e)	Innglasset balkong (BRA-b)		
Loft		1		1	
Første etasje	64			64	5
Kjeller		7		7	
SUM	64	8			5
SUM BRA	72				

Romfordeling

Etasje	Internt bruksareal (BRA-i)	Eksternt bruksareal (BRA-e)	Innglasset balkong (BRA-b)
Loft		Bod	
Første etasje	Entré, Bad, Stue, Soverom, Soverom 2, Kjøkken		
Kjeller		Bod 1, Bod 2	

Kommentar

Mht. romangivelse presiseres det at rom angis uten hensyn til byggeforskriftenes krav til rom, funksjonskrav og rommenes bruk kan være i strid med byggeforskriftene selv om de er måleverdige etter NS3940. Arealer angis som oppmålt på stedet og kan avvike i forhold til tillatt utnyttning.

Bod(er) som er medtatt i denne rapporten, og som befinner seg utenfor selve leiligheten, f.eks. i felles bodarealer i kjeller, på loft eller frittliggende bodbygg etc. er fremvist av eier. Takstingeniør har ikke innhentet dokumentasjon vedrørende bruksrett eller eierskap til boder som befinner seg utenfor selve leiligheten.

Lovlighet

Byggetegninger

Det foreligger ikke tegninger

Kommentar: Det finnes ikke byggetegninger i kommunens arkiver. Det kan derfor ikke kontrolleres at godkjente tegninger samsvarer med dagens faktiske bruk. Det er kjøpers ansvar å kontrollere, evt. få dette godkjent dersom dette ikke stemmer.

Brannceller

Er det påvist synlige tegn på avvik i branncelleinndeling ut ifra dagens byggeteknisk forskrift?

Ja Nei

Nyere håndverkstjenester

Er det ifølge eier utført håndverkstjenester på boligen siste 5 år?

Ja Nei

Krav for rom til varig opphold

Er det påvist avvik i forhold til rømningsvei, dagslysflate eller takhøyde?

Ja Nei

Kommentar:

Total fordeling mellom P-ROM og S-ROM

Tabellen under viser fordelingen av P-ROM og S-ROM etter veiledningen til NS 3940: 2012. Dette er til informasjon og til sammenligning. Tallene er omtrentlige, kan avvike fra faktiske målinger og er ikke juridisk bindende

	P-ROM(m2)	S-ROM(m2)
Boligbygg med flere boenheter	64	0

Kommentar

Boligbygg med flere boenheter

Arealene er oppmålt på stedet. Det er bruken av rommet på befaringstidspunktet som avgjør om rommet defineres som P-ROM eller S-ROM. Dette betyr at rommet både kan være i strid med byggeteknisk forskrift og ha manglende godkjenning i kommunen for den aktuelle bruken, uten at dette vil få betydning for takstmannens valg.

Det medfølger boder på til sammen 8 kvm. I henhold til gammel standard er ikke dette arealet medtatt i rubrikk for areal, men inngår i ny arealstandard.

Befarings - og eiendomsopplysninger

Befaring

Dato	Til stede	Rolle
21.2.2025	Ole Petter Sørtorp	Takstingeniør
	Nik Bajraktari	Kunde

Matrikkeldata

Kommune	gnr.	bnr.	fnr.	snr.	Areal	Kilde	Eieforhold
3105 SARPSBORG	1	1060		0	1296.8 m ²	BEREGNET AREAL (Ambita)	Eiet

Adresse

Lindesnes' gate 42 B

Hjemmelshaver

Lindesnesgate 42 Borettslag

Kommentar

Det er felles tomt for borettslaget. Borettslaget kan omfatte flere gårds- og bruksnummer. For ytterligere opplysninger henvises det til opplysninger fra forretningsfører.

Andelsobjekt

Boligselskap	Org.nr.	Leil. nr.	Forretningsfører	Eier av adkomstdokumenter
/LINDESNEGATE 42 BORETTLAG	964281009		Solibo AS	Bajraktari Nik, Gjinaj Vasilika

Innskudd, pålydende mm

Andelsnummer	Andel fellesformue	Andel fellesgjeld
7	17 398 31.12.2024	106 018 31.12.2024

Eiendomsopplysninger

Beliggenhet

Borettslaget Lindenesgate 42 ligger på Fritznerbakken i Sarpsborg sentrum. Fritznerbakken er et område bestående av etablert boligbebyggelse i form av store frittliggende boligbygg, rekkehus og eldre eneboligbebyggelse. Området har en sentral beliggenhet med korte avstander til barnehager, skoler, idrettsanlegg, butikker, bussterminal og togstasjon m.m. Det er kort gangavstand til Sarpsborg sentrum med utvalg av forretninger, kjøpesenter, restauranter og andre ulike fasiliteter. Det er forholdsvis kort vei til frilufts- og turområder i og rundt lysløype på Kurland, samt til friområder ved Glengshølen. Det er golfbane på Opsund golfbaneanlegg bare få minutters kjøretur unna.

Adkomstvei

Eiendommen ligger inn til offentlig vei.

Tilknytning vann

Offentlig, via private stikkledninger.

Tilknytning avløp

Offentlig, via private stikkledninger.

Regulering

Eiendommen ligger innenfor regulert område. Se plananalysen for mer informasjon. Eiendommen ligger innenfor en reguleringsplan som er foreslått opphevet

Om tomten

Det er felles tomt for hele borettslaget. Tomten er opparbeidet med grøntareal slik som gressplen, prydbusker og trær. Det er asfaltert gårdsplass i forkant av inngangene.

Tinglyste/andre forhold

Det er planlagt å skifte vinduer, noe som kan øke felleskostnadene.

Servitutter og rettigheter er ikke innhentet, og eiendommen er vurdert i den stand den var på befaringdagen.

Takstingeniør er ikke gjort kjent med andre forhold som kan begrense verdien ved salg eller omsetning enn det som er nevnt i taksten.

Eier/revkirent har fått oversendt denne rapport for gjennomlesning før den benyttes i salg. Alle fornyelser/utbedringer som er oppgitt i denne rapporten er i følge eier/revkirent, og der dokumentasjon foreligger og er fremvist takstingeniør, er dette spesielt nevnt som forevist i denne rapport.

Takstingeniør viser til boligselskapets vedtekter/årsberetninger og opplysninger fra forretningsfører for ytterligere informasjon. Eventuelle planlagte/utførte vedlikeholds-/oppussingsarbeider i boligselskapet som kan medføre økt husleie/gjeld er ukjent for takstingeniør dersom ikke annet er nevnt. Eventuelle felles kjeller/bodarealer er ikke besiktiget

Siste hjemmelovergang

Kjøpesum	År
0	1957

Forsikring

Selskap Protector Forsikring,	Avtalenr 2521598	Type	Forsikringssum	Årlig premie
Kommentar Det er felles forsikring av bygningen gjennom borettslaget. Egen innboforsikring må tegnes.				

Kilder og vedlegg

Dokumenter

Beskrivelse	Dato	Kommentar	Status	Sider	Vedlagt
Egenerklæring		Div. opplysninger om eiendommen/borettslaget.	Gjennomgått		Nei
Eier		Div. opplysninger om eiendommen/borettslaget.	Gjennomgått		Nei
Meglerpakke		Div. opplysninger om eiendommen/borettslaget.	Gjennomgått		Nei
Eiendomsverdi.no		Div. opplysninger om eiendommen/borettslaget.	Gjennomgått		Nei

Revisjoner

Versjon	Dato	Kommentar
1	06.03.2025	

Tilstandsrapportens avgrensninger

STRUKTUR•REFERANSENIVÅ•TILSTANDSGRADER

- Rapporten er basert på innholdskrav i Forskrift til avhendingslova (tryggere bolighandel). Formålet er å gi en tilstandsanalyse til bruk for den som bestiller og/eller i et salg til forbruker, og ikke for andre tredjeparter. Rapportens struktur, metode og begrepsbruk følger i hovedsak Norsk Standard NS 3600:2018 (Teknisk tilstandsanalyse ved omsetning av bolig), samt Takstbransjens retningslinjer for arealmåling når det gjelder fordeling mellom P-areal og S-areal.
- Tilbakeholdt eller uriktig informasjon som har betydning for vurderingen, er ikke bygningssakkyndiges ansvar. Rapporten beskriver avvik, altså en tilstand som er dårligere enn referansenivået. Rapporten framhever normalt ikke positive sider ved boligen ut over det som fremgår av tilstandsgradene.
- Tilstanden angis i rapporten og gir uttrykk for en gitt forventet tilstand blant annet vurdert ut fra alder og normal bruk slik:

i) **Tilstandsgrad 0, TG0:** Ingen avvik eller skader. I tillegg må bygningsdelen være tilnærmet ny, mindre enn 5 år, og det foreligger dokumentasjon på faglig god utførelse.

ii) **Tilstandsgrad 1, TG1:** Mindre avvik. Normal slitasje. Strakstiltak ikke nødvendig. TG1 kan gis når bygningsdelen er tilnærmet ny og det ikke foreligger dokumentasjon på faglig god utførelse.

iii) **Tilstandsgrad 2, TG2:** Vesentlige avvik, og mindre avvik som etter NS 3600 gir TG 2, men som ikke nødvendigvis krever umiddelbare tiltak. I denne rapporten kan TG2 i Rapportsammendrag være inndelt i TG2 som krever tiltak og de som ikke krever umiddelbare tiltak. Konstruksjonen har normalt enten feil utførelse, en skade eller symptomer på skade, sterk slitasje eller nedsatt funksjon. Vedlikehold eller tiltak trengs i nær fremtid, det er grunn til å varsle fare for skader på grunn av alder eller overvåke spesielt på grunn av fare for større skade eller følgeskade. For skjulte konstruksjoner vil alder i seg selv være et symptom som kan gi TG2. For synlige konstruksjoner kan alder sammen med andre symptomer og momenter gi TG2. Avvik under TG2 kan gis sjablongmessig anslag.

iv) **Tilstandsgrad 3, TG3:** Store eller alvorlige avvik. Kraftige symptomer på forhold som man må regne med trenger utbedring straks eller innen kort tid. Påvist funksjonssvikt eller sammenbrudd. Avvik under TG3 skal gis sjablongmessig anslag.

v) **Tilstandsgrad TGiu:** Ikke undersøkt/ikke tilgjengelig for undersøkelse.

- Ved TG0 og TG1 gis det normalt ingen begrunnelse for valg av tilstandsgrad, fordi bygningen eller bygningsdelen da bare har normal slitasje. For anbefalte tiltak ved TG2 og TG3 må bruker av rapporten vurdere om tiltakene er nødvendige og lønnsomme. Hva det vil koste å utbedre rom eller bygningsdeler er et sjablongmessig anslag basert på registrert avvik og angitte tiltak i rapporten. Anslaget er gitt på generelt grunnlag og basert på erfaringstall i seks intervaller, og kan ikke forveksles med en konkret vurdering og tilbud fra en entreprenør eller håndverker. Det må eventuelt innhentes tilbud for en nærmere undersøkelse, og konkret og nøyaktig vurdering av utbedringskostnad. Kostnader til ikke oppdagede avvik/utbedringer/feil kan forekomme. Utbedringskostnad avhenger av personlige preferanser og markedspris på materialer og tjenesteyter.

PRESISERINGER

- Avvik vurderes ut fra tekniske forskrifter på godkjenningstidspunktet for bygget. Noen bygningsdeler vurderes etter gjeldende teknisk forskrift på befaringsstidspunktet. Dette gjelder blant annet:

i) Bad, vaskerom (våtrom)

ii) Forhold rundt brann, rømming, sikkerhet, for eksempel rekkverkshøyder/åpninger, ulovlige bruksendringer, brannceller mv.

- For skjulte konstruksjoner slik som vann og avløp uten dokumentasjon, er kvalitet og alder vurdert.
- Fastmonterte installasjoner, for eksempel innfelt belysning (downlights), demonteres ikke for å sjekke dampspærren bak. Dette er hensyn til bygningssakkyndiges kompetanse og risikoen for skade.
- Kontroll av fukt i konstruksjonen ved hulltaking i bad og vaskerom (våtrom), rom under terreng (kjelleretasje, underetasje og sokkeletasje) eller andre bygningsdeler skjer etter eiers aksept. Hulltaking av våtrom og rom under terreng kan unntaksvis unnlates, se Forskrift til Avhendingsloven.
- Kontroll av romfunksjoner for P-ROM utføres kun når det ikke foreligger godkjente og byggemeldte tegninger, eller når tegninger ikke stemmer med dagens bruk.
- Bygningssakkyndig gir en forenklet vurdering av branntekniske forhold og elektriske installasjoner i boligen dersom det er mer enn fem år siden sist boligen hadde el-tilsyn. Bygningssakkyndig kan anbefale å konsultere offentlige myndigheter eller kvalifisert elektrofaglig fagperson ved behov for grundigere undersøkelser.

TILLEGGSENDERSØKELSER

Etter avtale kan tilstandsanalysen utvides til også å omfatte tilleggsundersøkelser utover minimumskravet i forskriften.

BEFARINGEN

Rapporten gir en vurdering av byggverk og bygningsdeler som bygningssakkyndig har observert, og som fremkommer av Forskrift til avhendingsloven. Rapporten er likevel ingen garanti for at det ikke kan finnes skjulte feil, skader og mangler. NS 3600:2018 (Teknisk tilstandsanalyse ved omsetning av bolig) har undersøkelsesnivå fra 1 til 3, der undersøkelsesnivå 1 er det laveste og baseres på visuell observasjon. Rapporten baseres på undersøkelsesnivå 1 med få unntak (våtrom og rom under terreng). I praksis betyr dette at gjennomføringen av befaringsbegrensningen som følger:

- Det utføres kun visuelle observasjoner på tilgjengelige flater uten fysiske inngrep (f.eks. riving).
- Flater som er skjult av snø eller på annen måte ikke er tilgjengelig eller skjult, blir ikke kontrollert. Det foretas ikke funksjonsprøving av bygningsdeler, som isolasjon, piper, ventilasjon, el. anlegg, osv.
- Det gis ingen vurdering av boligens tilbehør, hvite- og brunevarer og annet inventar. Dette gjelder også integrert tilbehør.
- Inspisering av yttertak er basert på det som er synlig, normalt på insiden fra loftet og utvendig fra stige/bakkenivå. Befaring av tak må være sikkerhetsmessig forsvarlig for å kunne gjennomføres.
- Stikkprøvetakninger er utvalgt tilfeldig og kan innebære kontroll under overflaten med spiss redskap eller lignende.

UTTRYKK OG DEFINISJONER

Tilstandsrapportens avgrensninger

- Tilstand: Byggverkets eller bygningsdelens tekniske, funksjonelle eller estetiske status på et gitt tidspunkt.
- Symptom: Observerbart forhold som gir indikasjon på hvilken tilstand et byggverk eller en bygningsdel befinner seg i. Benyttes ved beskrivelse av avvik.
- Skadegjørere: Zoologiske eller biologiske skadegjørere, i hovedsak råte, sopp og skadedyr.
- Fuktøk: Overflatesøk med egnet søkeutstyr (fuktindikator) eller visuelle observasjoner.
- Fuktmåling: Måling av fuktinnhold i materiale eller i bakenforliggende konstruksjon ved bruk av egnet måleutstyr (blant annet hammerelektrode og pigger).
- Utvidet fuktøk (hulltaking): Boring av hull for inspeksjon og fuktmåling i risikoutsatte konstruksjoner, primært i tilstøtende vegger til bad, utforede kjellervegger og eventuelt i oppforede kjellergulv.
- Normal slitasje: Forventet nedsliting av materiale i overflaten som er basert på enkle visuelle observasjoner. Kan vurderes sammen med bygningsdelens alder.
- Forventet gjenværende brukstid: Anslått tid et byggverk eller en del av et byggverk fortsatt vil være tjenlig for sitt formål (NS3600, Termer og definisjoner punkt 3.9)

AREALBEREGNING FOR BOENHETER

- Areal fastsettes etter Forskrift til avhendingsloven og Norsk Standard 3940 Areal- og volum-beregninger av bygninger fra 2023.
- Areal oppgis i hele kvadratmeter i rapporten, og gjelder for det tidspunkt oppmålingen fant sted.
- Bruksareal (BRA) er det måleverdige arealet som er innenfor omsluttete vegger målt i gulvhøyde (bruttoareal minus arealet som opptas av yttervegger). I tillegg til gulvhøyde gjelder regler om fri bredde for at arealet skal være måleverdig, med betydning for BRA av for eksempel loft med skråtak. BRA består av internt bruksareal (BRA-i), eksternt bruksareal (BRA-e) og innglasset balkong mv (BRA-b). Terrasse- og balkongareal (TBA) opplyses der tilstandsrapporten skal benyttes i boligomsetningen og der det er aktuelt. I tillegg kan gulvareal (GUA) og areal med lav takhøyde (ALH) opplyses sammen med BRA der det er aktuelt og en del av oppdraget. Rom skal ha atkomst og gangbart gulv for å kunne regnes som BRA/måleverdig areal.
- Arealet måles og oppgis dersom arealet oppfyller krav til måleverdighet, slik som at arealet må ha minst en bredde på 0,6m og minst en høyde på 1,9 m osv. Et rom kan være i strid med teknisk forskrift og mangle godkjenning hos kommunen for den aktuelle bruken, uten at dette får betydning for om arealet måles og oppgis i tilstandsrapporten. Når arealet måles tas det ikke hensyn til om arealet er lovlig oppført eller om bruken er lovlig, bruksendringer, lysforhold eller andre sikkerhetsmangler.
- Eiendommens markedsverdi kan ikke baseres på en rent matematisk beregning i forhold til antall kvadratmeter opplyst i rapporten. Opplysninger om areal kan altså ikke alene benyttes for beregning av eiendommens verdi.
- Rom som ligger utenfor boenheten, men som eier har påvist og/eller opplyst at tilhører boenheten, er oppmålt og inkludert i BRA-e. Det er

ikke fremvist dokumentasjon på at rommet tilhører boenheten, med mindre dette er angitt særskilt. Rom utenfor boenheten kan omdisponeres av borettslaget/sameiet og dette kan påvirke boligens BRA. Vær oppmerksom på at NS 3940:2023 og eierseksjonsloven har ulike definisjoner av fellesareal. Ved arealmåling gjelder NS 3940:2023 som definerer fellesareal slik: "Delen av bygning som brukes av to eller flere bruksenheter eller til bygningens forvaltning, drift eller vedlikehold.

- I en overgangsperiode skal rapporter som benyttes i boligomsetningen eller dersom det er en del av oppdraget også opplyse om fordelingen mellom P-ROM og S-ROM med utgangspunkt i definisjonene som fremkommer av veiledningen til Norsk Standard 3940 Areal- og volum-beregninger av bygninger fra 2012. Fordelingen mellom P-ROM og S-ROM er basert på veiledningen og bygningssakkyndiges eget skjønn. P-ROM er måleverdige rom som benyttes til kort eller langt opphold. S-ROM er måleverdige rom som benyttes til lagring, og tekniske rom. Bruken av et rom på befaringstidspunktet har betydning for om rommet defineres som P-ROM eller S-ROM. Dette betyr at rommet både kan være i strid med teknisk forskrift og mangle godkjenning i kommunen for den aktuelle bruken, uten at dette vil få betydning for valg av arealkategori.

- Se øvrig informasjon om areal i rapporten, Norsk Standard 3940 (2012 og 2023) og veiledningen til disse.

PERSONVERN

iVerdi AS, bygningssakkyndig og takstforetaket behandler personopplysninger som bygningssakkyndig trenger for å kunne utarbeide rapporten. Personvernerklæring med informasjon om bruk av personopplysninger og dine rettigheter finner du her [Personvernerklæring - iVerdi](#)

DELING AV PERSONOPPLYSNINGER FOR TRYGGERE BOLIGHANDEL OG MULIG RESERVASJON

Norsk takst og deres samarbeidspartnere benytter personopplysninger fra rapporten for analyse- og statistikkformål, samt utvikling og drift av produkter og tjenester for takstbransjen og andre aktører i boligomsetningen. Les mer om dette og hvordan du kan reservere deg på <https://www.norsktakst.no/norsk/om-norsk-takst/personvernerklæring/reservasjon/>

Vendu lager en boliganalyse basert på opplysninger fra rapporten. Les mer om dette og hvordan du kan reservere deg her: <https://samtykke.vendu.no/BQ1182>

KLAGEORDNING FOR FORBRUKERE

Er du som forbruker misfornøyd med bygningssakkyndiges arbeid eller opptreden ved taksering av bolig eller fritidshus, se www.takstklagenemnd.no for mer informasjon