

Tilstandsrapport

 Enebolig

 Gamle Kirkevei 108 B, 1617 FREDRIKSTAD

 FREDRIKSTAD kommune

 gnr. 201, bnr. 152

Sum areal alle bygg: BRA: 260 m² BRA-i: 175 m²



Befaringsdato: 07.05.2026

Rapportdato: 19.05.2026

Oppdragsnr.: 13144-1113

Eiendomsverdi ref nr: IK1347

Autorisert foretak: Assuransetakst AS



Rapporten kan brukes i inntil ett år etter rapportdato, og kan ikke gjenbrukes ved flere boligsalg i denne perioden. Skjer det endringer, oppstår skader også videre på boligen, bør du som selger be om oppdatert rapport.

Norsk takst

Norsk takst er bransjeorganisasjonen for landets bygningssakkyndige og takstforetak, med om lag 1400 sertifiserte medlemmer fordelt på omtrent 1000 bedrifter. I boligomsetningen regnes takstrapportene som et helt avgjørende element i den informasjonen som gjøres tilgjengelig for kjøper. Årlig leverer medlemmene rundt 120.000 slike takster. Det gir unik oversikt over norske boliger, og bidrar til at alle oppdrag kan utføres med utgangspunkt i erfaringsbasert kvalitet.



Det stilles høye krav til utdanning, sertifisering og yrkesetikk. Norsk takst er opptatt av at boligomsetningen skal være trygg, og legger vekt på å opptre uavhengig av andre bransjeaktører. Bygningssakkyndige fakturerer sine tjenester uten hensyn til hvilken pris som oppnås, og skal heller ikke på annen måte ha noen egeninteresse knyttet til handelen.

Uavhengighet og god fagkunnskap har over tid bygget troverdighet og tillit. Både selger og kjøper skal kunne stole på bygningssakkyndiges vurderinger. For tilfeller der det likevel skulle oppstå misnøye med utført arbeid, har vi sammen med Forbrukerrådet etablert en klagenemnd.

Norsk takst har en sentral rolle i utviklingen av norske standarder, regler og profesjonsprinsipper, og representerer bransjen i alle relevante internasjonale fora. Dette sikrer at norske bygningssakkyndige tidlig kan tilpasse seg krav og bransjetrender fra utlandet, samtidig som takseringsfaget får en norsk stemme på verdensbasis. Organisasjonen bidrar i næringspolitisk sammenheng, og har vært en pådriver for å sikre at lover og regler gir trygghet for forbrukerne i boligomsetningen.

Assuransetakst AS

Takstforetak som er sertifisert for Tilstand, Skade, Skjønn, Naturskade og Reklamasjon.

Alle ansatte er utdannet Byggmestere og praktisert som det. Videre utdannet takstingeniører gjennom Norsk Takst.

Rapportansvarlig

Magnus Johansen

Uavhengig Takstingeniør

Post@a-takst.no

951 44 583



Dette trenger du å vite om tilstandsrapporten



Hva er en tilstandsrapport?

En tilstandsrapport beskriver synlige skader/avvik eller tegn på skader/avvik på boligen. Rapporten fremhever vanligvis ikke positive egenskaper ved boligen.



Hva vurderer en bygningsakkyndig?

Den bygningsakkyndige vurderer boligen ut fra hva man kan forvente av en bygning av samme alder og type. Vurderingen gjøres som regel mot hvordan det var vanlig å bygge og regler som gjaldt da boligen ble oppført (søknadstidspunktet). Forhold som er vanlige for bygningens alder, slik som slitasje etter normal bruk regnes ikke som avvik.



Hva inneholder tilstandsrapporten?

Den bygningsakkyndige undersøker rom og bygningsdeler slik det kommer frem av [Forskrift til avhendingsloven](#). Tilstandsrapporten inneholder bare avvik som den bygningsakkyndige kan se eller kontrollere med enkle hjelpemidler. Det gjøres ikke nærmere undersøkelser slik som åpning av vegger eller andre bygningsdeler. I vegg mot våtrom og rom under terreng kan det borres et hull for å gjøre enkle undersøkelser slik som fuktsøk.

Når du kjøper en brukt bolig

Når du kjøper en brukt bolig, er det viktig å være oppmerksom på at dette ikke kan sammenlignes med å kjøpe en ny bolig. Måten boligen ble bygget på kan være annerledes enn i dag. Bygninger svekkes over tid, og utsettes for slitasje blant annet på grunn av bruk og vær og vind. Mange boliger fornyes helt eller delvis, noen i flere omganger, eller det oppføres tilbygg. Særlig for boliger som er pusset opp eller endret, er det viktig å merke seg at fornyelse av overflater ikke nødvendigvis betyr at bygningsdeler under er forbedret.

Vurdering mot byggregler

Den bygningsakkyndige vil vurdere boligen mot hvordan det var vanlig å bygge og regler som gjaldt på søknadstidspunktet. Den bygningsakkyndige ser etter avvik som har betydning for og som reduserer boligens funksjon og verdi, og som kommer frem av forskrift til avhendingslova.

Noen bygningsdeler og forhold vil den bygningsakkyndige vurdere mot dagens regelverk. Etter dagens regelverk vil disse kunne få avvik og/eller TG2 eller TG3 uten at det nødvendigvis er krav om at avviket utbedres. Dette kan gjelde sluk, tettesjikt og fall på bad og vaskerom, forhold som gjelder sikkerhet mot brann, rekkverk, trapper osv.

Tilstandsrapporten beskriver ikke hele boligen

BYGNINGSSAKKYNDIGE SER FOR EKSEMPEL IKKE PÅ

- vanlig slitasje og normal vedlikeholdstilstand
- bagatellmessige forhold som ikke påvirker bygningens bruk eller verdi vesentlig
- etasjeskillere
- tilleggsbygg slik som garasje, bod, anneks, naust også videre
- utvendige trapper
- støttemurer
- skjulte installasjoner
- installasjoner utenfor bygningen
- full funksjonstesting av el- og VVS-installasjoner
- geologiske forhold og bygningens plassering på grunnen
- bygningens planløsning
- bygningens innredning
- løsøre slik som hvitevarer
- utendørs svømmebasseng og pumpeanlegg
- bygningens estetikk og arkitektur
- bygningens lovlighet (bortsett fra bruksendringer, brannceller og forhold som åpenbart kan påvirke helse, miljø og sikkerhet)
- fellesarealer (med mindre boligeier har vedlikeholdsplikt for fellesarealer og dette er kjent for bygningsakkyndig, eller fellesarealet har en særlig tilknytning til boligen).

© iVerdi 2023 © Norsk takst 2023

Malen til denne rapporten, inkludert standardtekstene fra Norsk takst, er vernet etter åndsverkloven og kan kun benyttes av medlemsforetakene i Norsk takst og av takstingeniører som er sertifisert i slikt foretak, samt av kunder hos iVerdi og studenter hos NEAK. For andre aktører er eksemplarframstilling av malen og standardtekster, som utskrift og annen kopiering til bruk som grunnlag for tilsvarende rapporter, bare tillatt når det er hjemlet i lov (kopiering til privat bruk, sitat o.l.) eller avtale med Norsk Takst ([Forside](#)) eller iVerdi ([Hjem-iVerdi](#)).

Utnyttelse i strid med lov eller avtale kan medføre erstatnings- og straffansvar.

Dette trenger du å vite om tilstandsrapporten

Tilstanden vurderes med ulike tilstandsgrader

Tilstanden gir uttrykk for en gitt forventet tilstand, blant annet vurdert ut fra alder og normal bruk. Ved Tilstandsgrad 0 (TG0) og Tilstandsgrad 1 (TG1) gir den bygnings sakkyndige normalt ingen begrunnelse for valg av tilstandsgrad. Grunnen er at bygningen eller bygningsdelen da bare har normal slitasje. Ved skjulte konstruksjoner kan alder alene avgjøre tilstandsgrad. Når bygnings sakkyndige anbefaler tiltak, for eksempel utbedringer, må brukeren av rapporten vurdere om tiltakene er nødvendige og lønnsomme.

Når den bygnings sakkyndige velger tilstandsgrad, baseres vurderingen på faste kriterier som følger av gjeldende bransjestandard for Teknisk tilstandsanalyse ved omsetning av bolig og Forskrift til avhendingslova.



TILSTANDSGRAD 0, TG0: INGEN AVVIK

Bygningsdelen skal være tilnærmet ny, ikke vise tegn på slitasje og det skal være lagt frem dokumentasjon på faglig god utførelse. Det er ingen merknader til delen.



TILSTANDSGRAD 1, TG1: MINDRE AVVIK

Bygningsdelen skal bare ha normal slitasje, og straktiltak skal ikke anses som nødvendig. Graden kan også brukes når delen er ny, men der dokumentasjon på faglig god utførelse mangler.



TILSTANDSGRAD 2, TG2: VESENTLIGE AVVIK OG MINDRE AVVIK SOM ETTER NS 3600 GIR TG 2

Bygningsdelen skal enten ha feil utførelse, en skade eller symptomer på skade, sterk slitasje eller nedsatt funksjon. Graden gis når bygningsdelen trenger vedlikehold eller tiltak i nær fremtid. Graden skal også brukes når delen er gammel og det er grunn til å varsle om faren for skader på grunn av alderen, eller når det er grunn til å overvåke delen spesielt på grunn av fare for større skader eller følgeskader.



TILSTANDSGRAD 3, TG3: STORE ELLER ALVORLIGE AVVIK

Denne tilstandsgraden brukes ved kraftige tegn på forhold som man må regne med trenger utbedring straks eller innen kort tid. Det er påvist funksjonssvikt eller sammenbrudd.



IKKE UNDERSØKT/IKKE TILGJENGELIG FOR UNDERSØKELSE

Det kan være avvik/skader som ikke er avdekket.

Informasjon om utbedringskostnader

Utbedringskostnadene i rapporten er sjablongmessige anslag basert på observerte forhold som feil, skader eller uregelmessigheter, samt foreslåtte tiltak. Disse anslagene er veiledende, angis i fem intervaller, er basert på generelle erfaringstall, og må ikke forveksles med konkrete pristilbud fra håndverkere eller entreprenører. Faktiske kostnader kan variere betydelig, avhengig av individuelle valg, materialpriser og markedsforhold. For å få en nøyaktig vurdering av utbedringskostnadene anbefales ytterligere undersøkelser og innhenting av flere pristilbud fra kvalifiserte fagfolk. Slike anslag gis for TG3, der dette er mulig.



Tiltak under kr 20 000



Tiltak mellom kr 20 000 – 100 000



Tiltak mellom kr 100 000 – 200 000



Tiltak mellom kr 200 000 – 500 000



Tiltak over kr 500 000

Beskrivelse av eiendommen

Boligen er godt ivaretatt av dagens eier.

Enebolig på 1,5 etasje, som er ombygget av forrige eier i 1990 og tilbygget av dagens eier i 2005.

Boligen er vedlikeholdt og pusset opp frem til i dag.

1. etg. inneholder stue, kjøkken, gang, bad og vaskerom.
2. etg. inneholder gang, soverom, bad og syrom.

Boligen er bygget med saltak teknet med takstein.
Utvendig stående kledning av tre.
Grunnmur av naturstein og Leca.
Fundamentert på fjell og stedlige masser/pukk/steinfylling.
Mindre del har kjeller hvor det er teknisk utstyr som vannrør, avløp og varmtvannstank.

Hagestue i tilknytning til boligen.

Frittstående Pergola med tak.

År Utført arbeid

2005
Tilbygg på hovedhus, stue, 2 stk soverom mot vest. Jfr. godkjenning Fredrikstad kommune. Inkluder gravearbeid, ny platting utvendig. Varmekabler i ny stue del. Skiftet/flyttet kjøkken. Ny trapp til andre etasje. Nytt inngangsparti.

2006
Lagt fliser på utvendig platting.

2007
Revet tak i kjeller, lagt inn isolasjon. Forsterket tak med nye bjelker. Brukt trykk imprimert plank etter tidligere veranda.

2008
Malt stue innvendig.

2009
Etablert toalett nede. Vedlikeholdsutførelse i flere rom/areal.

2010
Montert varmepumpe hus. Satt inn skyvedørgarderobe soverom, malt soverommet på nytt. Skiftet ut 4 stk vinduer til 3 lags og alt av panel på østvegg, inkludert vindspærre. Skiftet ut alle innerdører i andre etasje. Lagt teppe på soverom og gang oppe.

2011
Bygd vinterhage, inkludert glass. Jfr. godkjenning fra Fredrikstad kommune. Støpt trapp, platting til sidebygning. Skiftet ut avløpsledning mellom husvegg (øst) og stoppekran, grunnet dårlig arbeid tidligere eier (sementrør).

2012
Totalrenovert sidebygning innvendig, tak og vegger. Inkludert

elektrisk arbeid.

2013
Bygd forstøtningsmur mot fjell, grunnet utgliding av fjell fra hagesiden. Lagt tak på støpt mur, kan brukes som carport. Ikke søkt Fredrikstad kommune på tiltaket, da det er under 50 kvm.

2014
"Tatt i bruk sidebygning etter ferdig renovering, montert kjøkken bad og tilhørende utsyr iht krav.
Tatt bort plen/jord, fylt på med ca. 15 m3 pukk 8/16. Deretter støpt platting utvendig mot nord."

2015
Kun vedlikehold.

2016
Totalrenovert vaskerom. Nytt vindu mot øst og skiftet vindu mot nord. Lagt ut innvendig vegg 5 cm og isolert. Nytt tak og fliser på tidligere gulv (seiset mot vann). Ny innredning fra Kvikk. Nytt elektrisk i rommet og vanninntak fra kjeller.

2017
Kun vedlikehold.

2018
Skiftet ut elektrisk motor ventilasjon 108B, Maling ute og inne.

2019
Satt opp utvendig hagestue på platting, ingen innvendig fra naboer på tiltaket.

2020
Lagt tregulv i vinterhage. Bygd innvendig rom i garasje, inkludert nye vegger og gulv. Isolert hele rommet. Tak ikke endret. Skiftet til LED i garasje.

2021
Skiftet utvendig vegg mot syd på sidebygning. Fjernet jordmasse på baksiden av huset og lagd drenering fra plassen (skjært i fjell og lagt rør)

2022
Skiftet vindu på bad oppe. Skiftet vindu mot syd, inkludert panel og lagt på vindspærre på gavelvegg. Laget platting på nordsiden. Skiftet ut VV bereder, inkludert nye rør og EL bryter.

2023
Div maling utvendig

2024
Kun vedlikehold.

2025
Skiftet varmepumpe hovedhus.

2026
Skiftet alle gamle sikringer i 108B, bygd om sikringskapet. Skiftet

Beskrivelse av eiendommen

ut veranda i andre etasje.

Som det fremkommer av rapporten er det registrert en del symptomer på avvik fra normal tilstand, det meste som følge av alder på bygningsdelene. Bygningen er oppført i henhold til de forskrifter som gjaldt på byggetidspunktet. Dagens forskriftskrav blant annet til fuktsikring, isolasjon, klima og innemiljø er strengere enn det som gjaldt på oppføringstidspunktet for dette bygget, og det må derfor påpekes avvik i forhold til dagens standard. Flere av avvikene kommer av endringer i de tekniske forskriftene. Bygninger som er eldre enn 30 år kan ha skjulte feil og mangler som det ikke er mulig å oppdage ved en visuell kontroll. Deler av denne bygningen er 191 år gammel og det må forventes at det avdekkes skjulte feil og mangler ved bygningsmessige inngrep. Hele rapporten bør leses nøye. Se rapportens enkelte punkter for nærmere beskrivelse og kommentarer.

Enebolig - Byggeår: 1835

UTVENDIG

[Gå til side](#)

Taket er tekket med takstein av betong og undertak av sutakplater.

Siden taket (takkonstruksjon, takteking og skorstein) kun er observert fra bakkenivå, er vurderingen begrenset av dette. Det er ikke sikkerhetsmessig forsvarlig å bevege seg ut på taket eller observere fra stige. Selv om det ikke er avdekket skader under befaringen, betyr ikke dette at det ikke foreligger skader som en besiktigelse på taket kan avdekke. Vær oppmerksom på denne risikoen. En undersøkelse av taket kan utføres av en fagperson under tilstrekkelige sikkerhetsforhold. Nedløp, takrenner og takhatter av plastbelagt stål. oØst vegg er skiftet i sin helhet i 2009 oSydvegg fra kjellernedgang til vest er skiftet/nyoppsett i 2005. Gavl på sydvegg er skiftet i 2021 oVestvegg er satt opp ny i 2005. oNord vegg vegg er vinterhagen fra 2005, resten er fra 2016, da vaskerommet ble totalrenovert.

Det er kun gavl nord og vegg ved syd ned til kjellernedgang som er fra 1990.

Konstruksjon inpisert fra kneloft.

Vinduer skiftet til 3 lags glass med utvendig aluminumsbeslag. Malt ytterdør med sidefelt. Malt ytterdør 2 balkongdører.

Terrasse ved inngang av tre. Terrasse av tre i 2.etasje.

Utvendig trapper(er) av impregnert tre.

INNSENDIG

[Gå til side](#)

1 etasje har parkett på gulv og panel i vegger og tak.

2. etasje har panel i vegger og tak.

Boligen har etasjeskille i tre.

Porselen og klebersteinovn fra 2006. Contura

Mindre del av boligen har kryprom/matkjeller. Eiekrinn og malte vanger og rekkverk.

VÅTROM

[Gå til side](#)

Vaskerom Renovert 2016. Membran er smurt/lagt ned over eldre sluk. Avtrekk i vegg og luftespalte under baderomsdør. Tømmerkonstruksjon.

Bad

Bad 1. etasje.

Avtrekk i vegg og luftespalte under baderomsdør. Det er ikke registrert forhøyede verdier av fukt i målepunktet. Måleverdier under 6% prosent registreres ikke av måleinstrumentet.

Bad

Bad fra 1990

Flislagt gulv og vegger. Badet brukes med dusjkabinett. Varmekabler i gulv. Avtrekk i himling og spalte under dør. Innredning med nedfelt vask. Gulvmontert toalett. Plastsluk fra 1990.

Bad bygget før 1997 får automatisk TG3 som følge av alder. Det er ikke registrert forhøyede verdier av fukt i målepunktet. Måleverdier under 6% prosent registreres ikke av måleinstrumentet.

KJØKKEN

[Gå til side](#)

Eieekjøkken hvor noen skrog er fra 1990 og utvidet 2005. Begge deler fra Norema.

Rustfri vask med ett greps kjøkkenarmatur.

Hvitevarer fra Electrolux, Miele, Gram Takhengt ventilator fra Electrolux.

TEKNISKE INSTALLASJONER

[Gå til side](#)

Boligen har vannrør av plast og kobber. Flexit avtrekk. Ventil i vegg og/eller vindu. Mitsubishi varmepumpe fra 2025

Elektriske varmekabler Vedovn

Beskrivelse av eiendommen

Panelovn

Ca. 200 liters varmtvannsbereder fra Høiax
Sentralstøvsuger
Maskinen skiftet 2014. Rørapplegget fra 2005.
63 ampere hovedsikring med flere fordelerkurser.

Sikringer og innmat fra 2026.

Billader.

TOMTEFORHOLD

[Gå til side](#)

Boligen står på fjell med unntak av hjørne mot Sør/vest. Eier informerer at det er gravd frostfritt og fylt opp med steinmasser. Ingen drenering ettersom bygningen er fundamnert til fjell. Naturlig drenering i hjørne som er pukket/fylt med stein. Gammel del har grunnmur i granitt/naturstein. Tilbygget del har støpt ringmur som er utvendig pusset. Forstøtningsmur ved carport. Fjelltomt med naturlige svanker. Anlegget er skiftet ut i senere tid.

Vann og avløp over naboens eiendom er tinglyst.

Utvendige vann- og avløpsledninger er nedgravd og av naturlige årsaker

ikke sjekket. Det er ikke opplyst om pålegg, funksjonsfeil eller andre mangler ved anlegget.

På generell basis anbefales kontroll ved hjelp av fagfolk. TG er i all hovedsak satt ut fra alder og på bakgrunn av at utvendig ledningsnett

(stikkledninger) og innvendig ledningsnett (bunnledninger) er svært sammensatt. Noen elementer har begrenset levetid og TG er gitt ut fra

generell vurdering. Kontakt kommune eller rørlegger for nærmere info /

kontroll av anlegget, eventuelt inspeksjon av rør kamera

Naturlig dam i terreng av fjell.

Arealer

[Gå til side](#)

Forutsetninger og vedlegg

[Gå til side](#)

Lovlighet

[Gå til side](#)

Enebolig

- Det foreligger godkjente og byggemeldte tegninger, men det er avvik fra disse.

Kun mindre avvik fra tegning. Matbod er plassert 2,5 meter til venstre på tegning.

Det foreligger ikke ferdigattest/midlertidig brukstillatelse for eiendommen.

Det fremgår av plbl. § 21-10 femte ledd at ferdigattest ikke utstedes for tiltak det er søkt om før 1. januar 1998.

Kommunen skal i disse tilfellene avvise søknaden om ferdigattest, og byggverkene kan lovlig brukes uten ferdigattest.

Dette betyr imidlertid ikke at ulovlig bygde tiltak blir lovlige, kun at saken ikke lenger skal avsluttes med ferdigattest.

Garasje

- Det foreligger godkjente og byggemeldte tegninger, som stemmer med dagens bruk

Sammendrag av boligens tilstand

Fordeling av tilstandsgrader

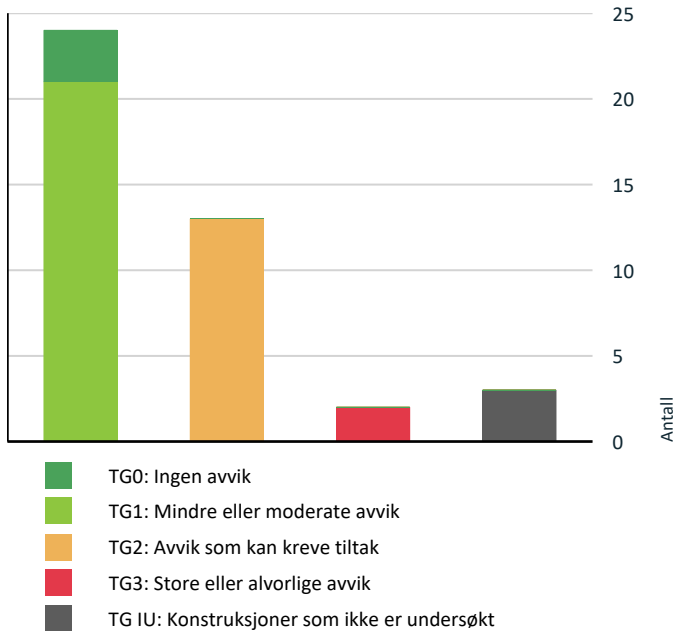

Vil du vite mer om tilstandsgrader? Se side 4.

Anslag på utbedringskostnad

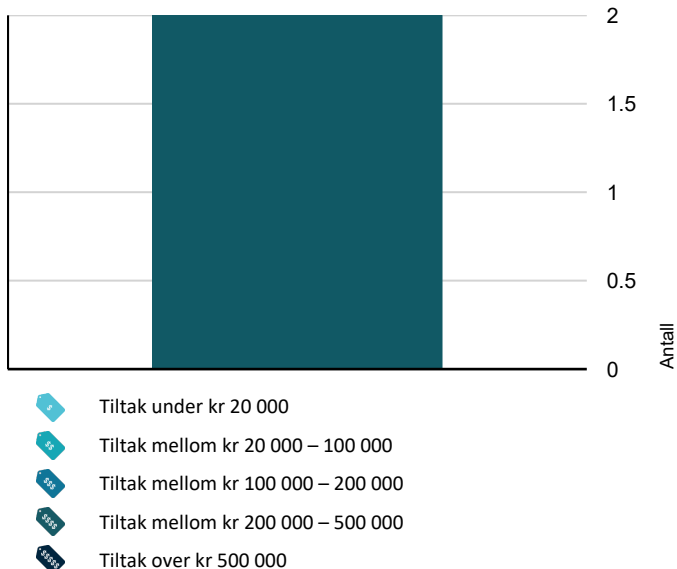

Hva er anslag på utbedringskostnad? Se side 4.

Spesielt for dette oppdraget/rapporten

Tilstandsanalysen følger Forskrift til avhendingslova (tryggere bolighandel) og det er ikke foretatt vurderinger av bygg, bygningsdeler eller rom som ikke fremgår her. Tilleggsbygg slik som garasje er ikke tilstandsvurdert, selv om det er gitt en enkel beskrivelse av disse på grunn av arealmåling.

Oppsummering av avvik

Vil du vite mer? Se på rommet eller bygningsdelen senere i rapporten.

Enebolig

! TG 3 STORE ELLER ALVORLIGE AVVIK

! Våtrom > Etasje > Bad > Sluk, membran og tettesjikt [Gå til side](#)

! Våtrom > 2. etasje > Bad > Generell [Gå til side](#)

! TG IU KONSTRUKSJONER SOM IKKE ER UNDERSØKT

! Tomteforhold > Fuktsikring og drenering [Gå til side](#)

! Tomteforhold > Andre tomteforhold [Gå til side](#)

! Våtrom > Etasje > Vaskerom > Tilliggende konstruksjoner våtrom [Gå til side](#)

! TG 2 AVVIK SOM KAN KREVE TILTAK

! Utvendig > Takteking [Gå til side](#)

! Utvendig > Nedløp og beslag [Gå til side](#)

! Utvendig > Veggkonstruksjon [Gå til side](#)

! Utvendig > Dører [Gå til side](#)

! Innvendig > Etasjeskille/gulv mot grunn [Gå til side](#)

! Innvendig > Pipe og ildsted [Gå til side](#)

! Innvendig > Krypjkjeller [Gå til side](#)

! Tekniske installasjoner > Vannledninger [Gå til side](#)

! Tomteforhold > Grunnmur og fundamenter [Gå til side](#)

! Våtrom > Etasje > Vaskerom > Overflater Gulv [Gå til side](#)

! Våtrom > Etasje > Vaskerom > Sluk, membran og tettesjikt [Gå til side](#)

Sammendrag av boligens tilstand

! Våtrom > Etasje > Bad > Overflater vegger og himling [Gå til side](#)

! Våtrom > Etasje > Bad > Overflater Gulv [Gå til side](#)

HELSE, MILJØ OG SIKKERHET

Forhold som åpenbart kan medføre fare for helse, miljø og sikkerhet

! Rekkverket på balkong eller terrasse er for lavt i forhold til dagens krav. [Gå til side](#)

Tilstandsrapport

ENE BOLIG



Byggeår
1835

Kommentar
Byggeåret er basert på antagelser, og det er dermed usikkert når bygget er oppført.

Anvendelse
Boligformål

Standard
Normal standard på bygget ut ifra alder/konstruksjon - jamfør beskrivelse under konstruksjoner.

Vedlikehold
Bygget er jevnlig vedlikeholdt.

Tilbygg / modernisering

1990	Ombygging	
2005	Tilbygg	
2009	Modernisering	Bad 1. etasje.
2010	Tilbygg	Hagestue i tilknytning til boligen.

UTVENDIG

TG 2 Takteking

Punktet må sees i sammenheng med Takkonstruksjon/Loft

Beskrivelse

Taket er tekket med takstein av betong og undertak av sutaksplater.

Siden taket (takkonstruksjon, takteking og skorstein) kun er observert fra bakkenivå, er vurderingen begrenset av dette. Det er ikke sikkerhetsmessig forsvarlig å bevege seg ut på taket eller observere fra stige. Selv om det ikke er avdekket skader under befaringen, betyr ikke dette at det ikke foreligger skader som en besiktigelse på taket kan avdekke. Vær oppmerksom på denne risikoen. En undersøkelse av taket kan utføres av en fagperson under tilstrekkelige sikkerhetsforhold.

Årstall: 1990 **Kilde:** Eier

Vurdering av avvik:

- Mer enn halvparten av forventet brukstid er passert på taktekingen.
- Mer enn halvparten av forventet brukstid er passert på undertak.

Konsekvens/tiltak

- Overvåk tilstanden jevnlig. For å få tilstandsgrad 0 eller 1 må tekingen skiftes ut, men tidspunktet for når dette er nødvendig er vanskelig å si noe om.



TG 2 Nedløp og beslag

Beskrivelse

Nedløp, takrenner og takhatter av plastbelagt stål.

Vurdering av avvik:

- Det mangler snøfangere på hele eller deler av taket, men det var ikke krav om dette på byggemeldingstidspunktet.
- Mer enn halvparten av forventet brukstid er passert på renner/nedløp/beslag.

TG2 gjelder gradrenner fra 1990. Takrenner og beslag er skiftet 2006, pipehatt er renovert 2007.

Konsekvens/tiltak

- Overvåk tilstanden jevnlig. For å få tilstandsgrad 0 eller 1 må beslag/renner/nedløp skiftes ut, men tidspunktet for når dette er nødvendig er vanskelig å si noe om.
- Det er ikke behov for utbedringstiltak for snøfangere i nær fremtid.

TG 2 Veggkonstruksjon

Beskrivelse

oØst vegg er skiftet i sin helhet i 2009
oSydvegg fra kjellernedgang til vest er skiftet/nyopsatt i 2005. Gavll på sydvegg er skiftet i 2021
oVestvegg er satt opp ny i 2005.
oNord vegg vegg er vinterhagen fra 2005, resten er fra 2016, da vaskerommet ble totalrenovert.

Det er kun gavll nord og vegg ved syd ned til kjellernedgang som er fra 1990.

Årstall: 1990 **Kilde:** Eier

Vurdering av avvik:

- Det er ingen eller liten lufting i nedre kant av kledning mot grunnmur.

Konsekvens/tiltak

- Det er ikke behov for utbedringstiltak.

I fremtiden ved skifte av kledning vil det være naturlig å etablere bedre lufting.

Tilstandsrapport



TG 1 Takkonstruksjon/Loft

Punktet må sees i sammenheng med Taktekking

Beskrivelse

Konstruksjon inspirert fra kneloft.

Årstall: 2005 Kilde: Eier



TG 1 Balkonger, terrasser og rom under balkonger

Beskrivelse

Terrasse ved inngang av tre.

Terrasse av tre i 2.etasje.

TG 1 Utvendige trapper

Beskrivelse

Utvendig trapper(er) av impregneret tre.



INNSENDIG

TG 1 Vinduer

Beskrivelse

Vinduer skiftet til 3 lags glass med utvendig aluminiumsbeslag.

TG 2 Dører

Beskrivelse

Malt ytterdør med sidefelt.

Malt ytterdør

2 balkongdører.

Vurdering av avvik:

- Det er avvik:

Dører har normalt en levetid på 20-40 år.

Det betyr ikke automatisk at de må skiftes. Men krav til dagens dører er høyere enn den gang disse ble produsert.

Dører eldre enn 40 år må påregnes økt vedlikehold og utskiftninger.

Konsekvens/tiltak

- Tiltak:

Dører eldre enn 20-40 år må påregnes økt vedlikehold og utskiftninger.

TG 1 Overflater

Beskrivelse

1 etasje har parkett på gulv og panel i vegger og tak.

2. etasje har panel i vegger og tak.

TG 2 Etasjeskille/gulv mot grunn

Beskrivelse

Boligen har etasjeskille i tre.

Vurdering av avvik:

- Det er målt høydeforskjell på mellom 15-30 mm gjennom hele rommet. Tilstandsgrad 2 gis med bakgrunn i standardens krav til godkjente måleavvik.

- Målt høydeforskjell på mellom 10 - 20 mm innenfor en lengde på 2 meter. Tilstandsgrad 2 gis med bakgrunn i standardens krav til godkjente måleavvik.

- Det er avvik:

Tilstandsrapport

Gulvet går opp 20 mm rundt pipe i andre etasje.
Knirk i en sponplate i samme område.

Ved stue i 1. etasje det 15 mm avvik i området der gamle ytterveggen stod.

Konsekvens/tiltak

- For å få tilstandsgrad 0 eller 1 må høydeforskjeller rettes opp. Det vil imidlertid sjelden være økonomisk rasjonelt som et enkeltstående tiltak i en bolig som dette. Dersom boligen en gang skal renoveres, kan man vurdere slike tiltak.

Tiltak:

Kan utdres ved oppussing av gulv.

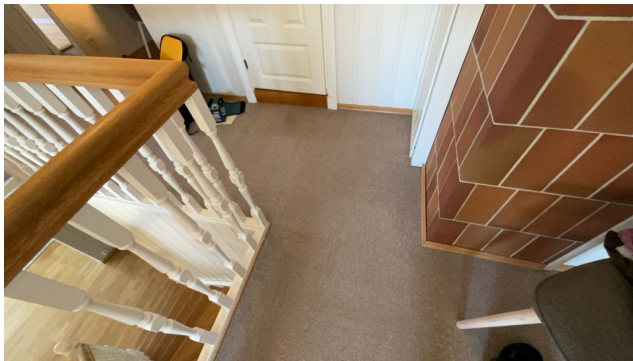

TG 2 Pipe og ildsted

Beskrivelse

Porselen og klebersteinovn fra 2006.
Contura

Årstall: 1990 Kilde: Eier

Vurdering av avvik:

- Mer enn halvparten av forventet brukstid er passert på pipe.

Konsekvens/tiltak

- Andre tiltak:

Anmerkning ildsted: Fra Fredrikstad Brannvesen.

Gjelder: Plassering: Produktnavn

Contura Stue

Pipa er foret med 15 cm elementrør. 1 side i 1 etg/2 sider i 2 etg ikke synlig.



TG 2 Kryp kjeller

Beskrivelse

Mindre del av boligen har kryprom/matkjeller.

Vurdering av avvik:

- Det er manglende fuktsperre på bakken.

Eier informerer at det har vært vann inn i kjeller. Men at det er utbedret.

Konsekvens/tiltak

- Andre tiltak:

Det gjøres likevel oppmerksom på at slike kjellere er forbundet med risiko og bør følges opp.

Bør også fremover brukes som råkjeller uten innredning av overflater.

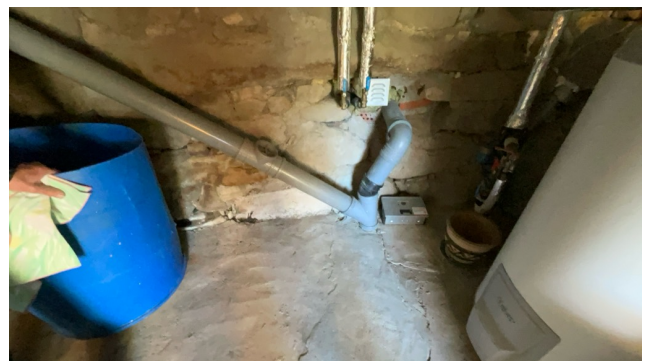

TG 1 Innvendige trapper

Beskrivelse

Eiekrinn og malte vanger og rekkverk.

Årstall: 2005 Kilde: Eier

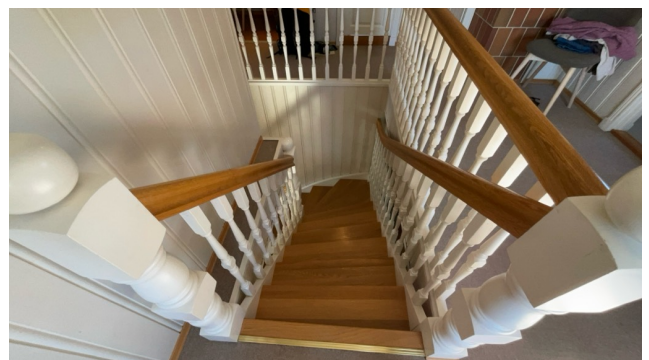

TG 1 Innvendige dører

Tilstandsrapport



VÅTROM

ETASJE > VASKEROM

Generell

Beskrivelse

Renovert 2016.

Årstall: 2016 Kilde: Eier



ETASJE > VASKEROM

TG 1 Overflater vegger og himling

Årstall: 2016 Kilde: Eier

ETASJE > VASKEROM

TG 2 Overflater Gulv

Vurdering av avvik:

- Det er mulighet for at det kan forekomme vannlekkasje på våtrommet hvor vann ikke vil gå til sluk.
- Det er påvist at høydeforskjell fra topp slukrist til gulv/synlig topp membran ved dørterskel er mindre enn 25 mm.
- Det er påvist avvik i fallforhold til sluk i forhold til krav i forskrift på byggetidspunktet.

Konsekvens/tiltak

- Eventuelt lekkasjevann fra utstyr utenfor dusjsone vil ikke ha en naturlig vei til sluket. Dette kan føre til at vann samler seg på gulvet og potensielt renner ut av rommet eller trenger inn i konstruksjonen.



ETASJE > VASKEROM

TG 2 Sluk, membran og tettesjikt

Beskrivelse

Membran er smurt/lagt ned over eldre sluk.

Årstall: 2016 Kilde: Eier

Vurdering av avvik:

- Det er påvist mangelfull/feil utførelse rundt rørgjennomføringer e.l. som gir fare for fukt i konstruksjonen i våtsone.
- Mer enn halvparten av forventet brukstid er passert på slukløsningen.

Mangelfull oppbrett av membran ved terskel.
Våtrommet benyttes som vaskerom.

Konsekvens/tiltak

- Eldre sluk av plast er ofte utsatt for lekkasjer og særlig i overganger. Eventuelle lekkasjer kan medføre fuktskader på tilliggende konstruksjoner.

Ved eventuell lekkasje kan vann komme ut av våtrommet ved døråpning og gjøre skade på nærliggende konstruksjoner.

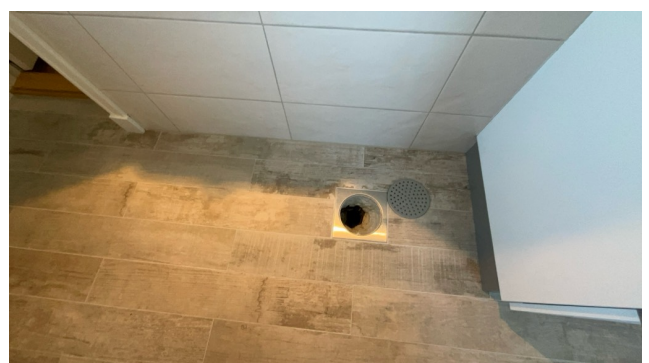

ETASJE > VASKEROM

TG 1 Sanitærutstyr og innredning

Tilstandsrapport



ETASJE > VASKEROM

TG 1 Ventilasjon

Beskrivelse

Avtrekk i vegg og luftespalte under baderomsdør.



ETASJE > VASKEROM

TG IU Tilliggende konstruksjoner våtrom

Beskrivelse

Tømmerkonstruksjon.

ETASJE > BAD

TG 2 Overflater vegger og himling

Beskrivelse

Bad 1. etasje.

Vurdering av avvik:

- Det er avvik:

Riss i fliser i kasse oppe langs taket.

Konsekvens/tiltak

- Tiltak:

Dette er utenfor våt sone og kun estetisk karakter.



ETASJE > BAD

TG 2 Overflater Gulv

Vurdering av avvik:

- Det er mulighet for at det kan forekomme vannlekkasje på våtrommet hvor vann ikke vil gå til sluk.
- Det er påvist at høydeforskjell fra topp slukrist til gulv/synlig topp membran ved dørterskel er mindre enn 25 mm.
- Det er påvist avvik i fallforhold til sluk i forhold til krav i forskrift på byggetidspunktet.

Konsekvens/tiltak

- Et bad med manglende/reduert fall til sluk blir mindre funksjonelt og sikkert for brukeren. Dette kan medføre stående vann på gulvet, vann som ikke ledes effektivt til sluket, økt risiko for at vann renner ut av rommet og redusert sklisikkerhet på gulvet.

Badet benyttes idag med dusjkabinett.

Badet vil ikke fungere ved dusjing på flisgulv.

Badet fungerer i bruk. Men ved en eventuelle lekkasje utenfor dusjen hvor vann flommer mot terskel kan vann komme ut av våtrommet og gjøre skade på nærliggende konstruksjoner.

ETASJE > BAD

TG 3 Sluk, membran og tettesjikt

Vurdering av avvik:

- Det er påvist tegn på utettheter på våtrommet.
- Mer enn halvparten av forventet brukstid er passert på membranløsningen.

Ingen oppbrett ved terskel.

Forskrift krever minimum 25 mm topp membran ved terskel til topp sluk. Når dette ikke er innfridd gir det automatisk TG3.

Dette som følge av faren ved skade på nærliggende konstruksjoner ved en eventuell lekkasje fra utsyr i rommet.

Konsekvens/tiltak

- Det er viktig å merke seg at levetiden til en membran varierer basert på kvalitet, installasjon og bruk. Eldre membraner kan bli sprø og sprekke opp, noe som fører til at de mister sin vanntettende funksjon. Dette kan resultere i vannlekkasjer gjennom vegger og gulv og fuktskader.
- Andre tiltak:

Ved utflomning av vann på gulv vil vann kunne komme ut av våtrommet og gjøre skade på nærliggende konstruksjoner.

Kostnadsestimat: 200 000 - 500 000

Tilstandsrapport



ETASJE > BAD

TG 1 Sanitærutstyr og innredning

Årstall: 2009 Kilde: Eier

ETASJE > BAD

TG 1 Ventilasjon

Beskrivelse

Avtrekk i vegg og luftespalte under baderomsdør.



ETASJE > BAD

TG 0 Tilliggende konstruksjoner våtrom

Beskrivelse

Det er ikke registrert forhøyede verdier av fukt i målepunktet. Måleverdier under 6% prosent registreres ikke av måleinstrumentet.

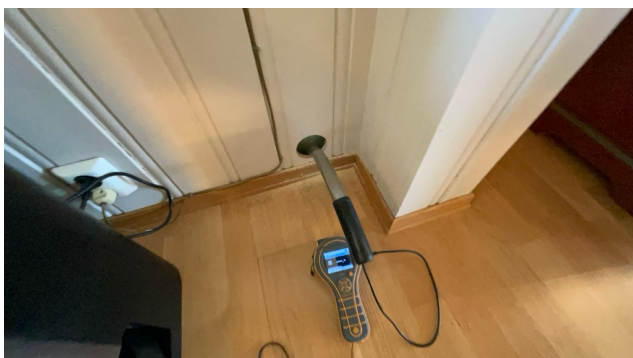

2. ETASJE > BAD

TG 3 Generell

Beskrivelse

Bad fra 1990
Flislagt gulv og vegger.
Badet brukes med dusjkabinett.
Varmekabler i gulv.
Avtrekk i himling og spalte under dør.
Innredning med nedfelt vask. Gulvmontert toalett.
Plastsluk fra 1990.

Bad bygget før 1997 får automatisk TG3 som følge av alder.

Vurdering av avvik:

- Våtrommet må oppgraderes for å tåle normal bruk etter dagens krav.

Konsekvens/tiltak

- Våtrommet har behov for omfattende oppgraderinger. For å sikre en løsning som oppfyller gjeldende krav, bør tettesjikt, sluk og røropplegg oppgraderes og dokumenteres.

Kostnadsestimat: 200 000 - 500 000



2. ETASJE > BAD

TG 0 Tilliggende konstruksjoner våtrom

Beskrivelse

Det er ikke registrert forhøyede verdier av fukt i målepunktet. Måleverdier under 6% prosent registreres ikke av måleinstrumentet.

Tilstandsrapport



KJØKKEN

ETASJE > KJØKKEN

! TG 1 Overflater og innredning

Beskrivelse

Eiekekjøkken hvor noen skrog er fra 1990 og utvidet 2005. Begge deler fra Norema.

Rustfri vask med ett greps kjøkkenarmatur.

Hvitevarer fra Electrolux, Miele, Gram

Årstill: 2005 Kilde: Eier



ETASJE > KJØKKEN

! TG 1 Avtrekk

Beskrivelse

Takhengt ventilator fra Electrolux.

TEKNISKE INSTALLASJONER

! TG 2 Vannledninger

Beskrivelse

Boligen har vannrør av plast og kobber.

Vurdering av avvik:

- Mer enn halvparten av forventet brukstid er passert på innvendige vannledninger.

Konsekvens/tiltak

- I forbindelse med oppgradering av våtrom vil det være naturlig med utskiftning av rør.
- Det er ikke behov for utbedringstiltak siden anlegget fungerer i dag, men ut ifra alder kan skader plutselig oppstå på eldre anlegg.



! TG 1 Avløpsrør

! TG 1 Ventilasjon

Beskrivelse

Flexit avtrekk.
Ventil i vegg og/eller vindu.

Årstill: 2005 Kilde: Eier

! TG 1 Varmesentral

Beskrivelse

Mitsubishi varmepumpe fra 2025

Elektriske varmekabler
Vedovn
Panelovn

Årstill: 2025 Kilde: Produksjonsår på produkt

Tilstandsrapport



TC 1 Varmtvannstank

Beskrivelse

Ca. 200 liters varmtvannsbereider fra Høiax

Årstall: 2024 Kilde: Eier



TC 1 Andre installasjoner

Beskrivelse

Sentralstøvsuger

Maskinen skiftet 2014. Røropplegget fra 2005.

Årstall: 2014 Kilde: Eier



Elektrisk anlegg

Dette er en forenklet kontroll begrenset til de spørsmål og undersøkelser som forskrift til avhendingslova (tryggere bolighandel) § 2-18 inneholder. Dette kan ikke sammenlignes med en kontroll utført av offentlig myndighet (Det lokale eltilsyn) eller registrert elektrovirksomhet, og en bygningssakkyndig har verken kompetanse eller lov til å foreta en slik kontroll.

Tilstanden er vurdert ut fra den forenklete og begrensede kontrollen som forskriften inneholder. El-anlegget kan ha feil og mangler som en slik forenklet undersøkelse ikke vil avdekke. Vær derfor oppmerksom på denne risikoen, og søk videre veiledning eller få en fullstendig kontroll utført av registrert elektrovirksomhet.

Beskrivelse

63 ampere hovedsikring med flere fordelerkurser.

Sikringer og innmat fra 2026.

Billader.

1. Foreligger det eltilsynsrapport de siste 5 år, og det er ikke foretatt arbeid på anlegget etter denne, utenom retting av eventuelle avvik i eltilsynsrapport (dvs en el-tilsynsrapport uten avvik)?

Nei

Spørsmål til eier

2. Når ble det elektriske anlegget installert eller sist gang totalt rehabilitert (årstall)? Med totalt rehabilitert menes fullstendig utskiftet anlegg fra inntakssikring og videre.

2005

3. Er alle elektriske arbeider/anlegg i boligen utført av en registrert elektroinstallasjonsvirksomhet?

Ukjent Storm Elektro AS, kan legge frem alle kvitteringer på hva som er gjort i hele perioden dagens eier har hatt boligen.

4. Er det elektriske anlegget utført eller er det foretatt tilleggsarbeider på det elektriske anlegget etter 1.1.1999?

Ja

Eksisterer det samsvarserklæring?

Ja

Skiftet alle gamle sikringer i 2026

Pluss nødvendige utskiftninger av el-anlegg ref. renoveringer.

5. Foreligger det kontrollrapport fra offentlig myndighet – Det Lokale Eltilsyn (DLE) eller eventuelt andre tilsvarende kontrollinstanser med avvik som ikke er utbedret eller kontrollen er over 5 år?

Nei

6. Forekommer det ofte at sikringene løses ut?

Nei

7. Har det vært brann, brantilløp eller varmgang (for eksempel termiske skader på deksler, kontaktpunkter eller lignende) i boligens elektriske anlegg?

Nei

Generelt om anlegget

8. Er det tegn til at det har vært termiske skader (tegn på varmgang) på kabler, brytere, downlights, stikkontakter og elektrisk utstyr? Sjøkk samtidig tilstanden på elektrisk tilkobling av varmtvannsbereider, jamfør eget punkt under varmtvannstank

Tilstandsrapport

Nei

9. Er der synlig defekter på kabler eller er disse ikke tilstrekkelig festet?
Nei

Inntak og sikringskap

10. Er det tegn på at kabelinnføringer og hull i inntak og sikringskap ikke er tette, så langt dette er mulig å sjekke uten å fjerne kapslinger?
Nei
11. Finnes det kursfortegnelse, og er den i samsvar med antall sikringer?
Ja
12. Foreta en helhetsvurdering av det elektriske anlegget, dets alder, allmenne tilstand og fare for liv og helse. Bør det elektriske anlegget ha en utvidet el-kontroll?
Nei

Generell kommentar

El-anlegget er forøvrig ikke kontrollert da dette ligger utenfor takstingeniørens fagområde.

TOMTEFORHOLD

Byggegrunn

Beskrivelse

Boligen står på fjell med unntak av hjørne mot Sør/vest. Eier informerer at det er gravd frostfritt og fylt opp med steinmasser.

TG IU Fuktsikring og drenering

Beskrivelse

Ingen drenering ettersom bygningen er fundamnert til fjell. Naturlig drenering i hjørne som er pukket/fylt med stein.

TG 2 Grunnmur og fundamenter

Beskrivelse

Gammel del har grunnmur i granitt/naturstein. Tilbygget del har støpt ringmur som er utvendig pusset.

Vurdering av avvik:

- Grunnmuren har sprekkeformasjoner.

Eldre granittmur.

Konsekvens/tiltak

- Andre tiltak:

Normalt med bevegelse i stablet granittmur. Fuger må tidvis spekkes (vedlikeholdes)

TG 1 Forstøtningsmurer

Beskrivelse

Forstøtningsmur ved carport.

TG 0 Terrengforhold

Beskrivelse

Fjelltomt med naturlige svanker.

TG 1 Utvendige vann- og avløpsledninger

Beskrivelse

Anlegget er skiftet ut i senere tid.

Vann og avløp over naboens eiendom er tinglyst.

Utvendige vann- og avløpsledninger er nedgravd og av naturlige årsaker ikke sjekket. Det er ikke opplyst om pålegg, funksjonsfeil eller andre mangler ved anlegget.

På generell basis anbefales kontroll ved hjelp av fagfolk. TG er i all hovedsak satt ut fra alder og på bakgrunn av at utvendig ledningsnett (stikkledninger) og innvendig ledningsnett (bunnledninger) er svært sammensatt. Noen elementer har begrenset levetid og TG er gitt ut fra generell vurdering. Kontakt kommune eller rørlegger for nærmere info / kontroll av anlegget, eventuelt inspeksjon av rør kamera

Årstill: 2010

Kilde: Eier

TG IU Andre tomteforhold

Beskrivelse

Naturlig dam i terreng av fjell.

FORHOLD SOM ÅPENBART KAN MEDFØRE FARE FOR HELSE, MILJØ OG SIKKERHET

Dette punktet inneholder tydelige og lett synlige forhold ved boligen som åpenbart kan påvirke helse, miljø og sikkerhet, og som bygningssakkyndige har oppdaget. Terskelen for hva som anses som åpenbart er høy, og det utføres ikke undersøkelser med sikte på å avdekke slike forhold. Punktet omfatter ikke skjulte eller ikke-synlige forhold, tekniske vurderinger eller forhold som krever spesialundersøkelser. Forhold vurderes etter byggeteknisk forskrift på befaringstidpunktet. Røykvarslere og håndholdt brannslukningsutstyr vurderes etter gjeldende forskrift om brannforebygging.



Helse, miljø og sikkerhet

Vurdering av avvik:

- Rekkverket på balkong eller terrasse er for lavt i forhold til dagens krav.

Konsekvens/tiltak

- Det er ikke krav om utbedring av rekkverkshøyde opp til dagens forskriftskrav.

Bygninger på eiendommen

Garasje



Anvendelse

Byggeår

Kommentar

Standard

Normal standard på bygget ut ifra alder/konstruksjon - jamfør beskrivelse under konstruksjoner.

Vedlikehold

Bygget er jevnlig vedlikeholdt.

Beskrivelse

Garasje på 36 m2 med 2 porter, sammenbygget med verksted, lager på 29 m2

Støpt gulv i garasje med varmekabler.

Stående kledning av tre.

Saltak tekket med takstein.

Innvendig malte overflater.
Bygningen er isolert.

Garasjen har varmepumpe fra Daikin og panelovner.

Bygget er ikke tilstandsvurdert ihht Forskrift til avhendingslova og NS3600. Dette er kun en enkel beskrivelse.

Arealer, byggetegninger og brannceller

Standard gjeldende fra 01.01.2024

Arealmålinger og arealoppsett er basert på Norsk standard 3940:2023 Areal- og volum-beregninger av bygninger. Arealet gjelder for tidspunktet da boligen ble målt

Hva er måleverdig areal?

Arealet i rommet må ha minst 1,90 m fri høyde over gulvet og minst bredde på 0,60 m. Et loft med skråtak vil for eksempel bare få registrert målbart areal der høyden er minst 1,90 m og bredden minst 0,60 m. Rommet må ha dør eller luke, og gangbart gulv.

Hva er bruksareal?

BRA = BRA-i + BRA-e + BRA-b

Bruksarealet for bygningen er bruttoarealet minus arealet som optas av yttervegger.

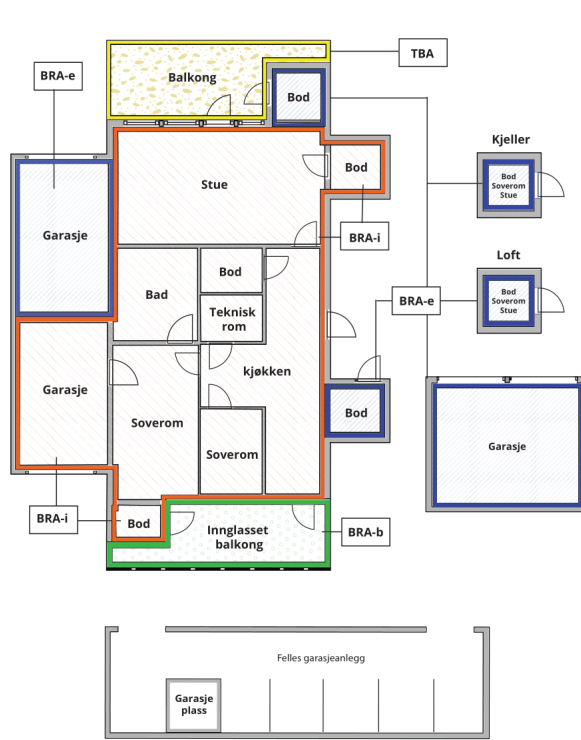

Carport og/eller garasjeplass i felles garasjeanlegg er ikke måleverdig areal

Internt bruksareal (BRA-i)	Arealet innenfor boenheten(e)
Eksternt bruksareal (BRA-e)	Arealet av alle rom utenfor boenheten(e) og som tilhører denne, slik som for eksempel boder
Innglasset balkong mv (BRA-b)	Arealet av innglasset balkong, veranda eller altan når denne er tilknyttet boenheten(e)
Terrasse- og balkongareal (TBA)	Arealet av terrasser, åpne balkonger og åpen altan tilknyttet boenheten(e)

Gulvareal (GUA) Er sum av BRA (bruksareal) og ALH (areal med lav takhøyde).
Areal med lav takhøyde (ALH) er ikke måleverdig areal, som skyldes skråtak og lav himlingshøyde.

GUA kan opplyses i markedsføring der det er aktuelt for den konkrete boligen og kun sammen med BRA-i, for eksempel der gulvflaten har en verdi og har funksjon ved møblering og bruk av rommene. Ikke innredet areal som kaldloft, måles og oppgis normalt ikke.

Arealet kan ikke alltid fastsettes nøyaktig

Areal kan være komplisert eller umulig å måle opp nøyaktig fordi det er vanskelig å fastslå tykkelsen på innervegger, skjevheter i og utforming av bygningskonstruksjoner som karnapp, buer og vinkler som ikke er rette, åpne rom over flere etasjer og så videre.

Eiendommens markedsverdi kan ikke baseres på en matematisk beregning basert på antall kvadratmeter opplyst i rapporten. Opplysninger om areal kan altså ikke alene benyttes for å beregne eiendommens verdi.

Den bygningsakkyndige kan avdekke eventuelle bruksendringer og avvik i branncelleinndeling

Den bygningsakkyndige ser på byggetegninger hvis de er tilgjengelige og dette er en del av oppdraget, og vurderer bruken av boligen opp mot tegningene. Hvis den bygningsakkyndige avdekker at en bolig ikke ser ut til å være delt opp i brannceller etter kravene i byggeteknisk forskrift på befaringstidspunktet, skal det opplyses om dette.

Reglene om bruksendring og brannceller kan være kompliserte. Søk videre faglige råd om rapporten ikke gir deg svar. Den bygningsakkyndige kan ikke vurdere og svare på alle spørsmål, og kan heller ikke vite om kommunen kan gi unntak for kravene som gjelder. [Vil du vite mer?](#)

Om brannceller

En branncelle er hele eller avgrensede deler av en bygning hvor en brann fritt kan utvikle seg uten at den kan spre seg til andre bygninger eller andre deler av bygningen i løpet av en fastsatt tid.

Om bruksendring

Bruksendring er å endre bruken av et rom fra en tillatt bruk til en annen. Dette kan kreve søknad og tillatelse, for eksempel hvis du endrer et rom fra bod til soverom eller arbeidsrom, eller hvis du endrer en bolig til to separate boliger.

Rom for varig opphold har krav til takhøyde, romstørrelse, rømningsvei og lysforhold som må være oppfylt. Du kan søke kommunen om unntak for kravene, men kan ikke regne med å få unntak for krav som går på helse og sikkerhet, for eksempel krav til rømningsvei.

Bruksendring som krever godkjenning, og som ikke er søkt bruksendret, er ulovlig. Kommunen kan etter plan- og bygningsloven kapittel 32 forfølge overtredelser. Kommunen kan pålegge deg å avslutte den ulovlige bruken, eventuelt å rette eller tilbakeføre rommet til godkjent bruk.

Enebolig

Etasje	Bruksareal BRA m ²			SUM	Terrasse- og balkongareal (TBA)	Ikke måleverdig areal (ALH)	Gulvareal (GUA)
	Internt bruksareal (BRA-i)	Eksternt bruksareal (BRA-e)	Innglasset balkong (BRA-b)				
Etasje	104		20	124	5		124
2. etasje	71			71	11	11	82
SUM	175		20		16	11	206
SUM BRA	195						

Romfordeling

Etasje	Internt bruksareal (BRA-i)	Eksternt bruksareal (BRA-e)	Innglasset balkong (BRA-b)
Etasje	Vaskerom, kjøkken, stue, bad, vindfang, vindfang 2, bod		
2. etasje	Soverom, kott, bad, soverom 2, soverom 3, kontor/gang, kott 2		

Lovlighet

Byggetegninger

Det foreligger godkjente og byggemeldte tegninger, men det er avvik fra disse.

Kommentar: Kun mindre avvik fra tegning. Matbod er plassert 2,5 meter til venstre på tegning.

Det foreligger ikke ferdigattest/midlertidig brukstillatelse for eiendommen.

Det fremgår av plbl. § 21-10 femte ledd at ferdigattest ikke utstedes for tiltak det er søkt om før 1. januar 1998. Kommunen skal i disse tilfellene avvise søknaden om ferdigattest, og byggverkene kan lovlig brukes uten ferdigattest.

Dette betyr imidlertid ikke at ulovlig bygde tiltak blir lovlige, kun at saken ikke lenger skal avsluttes med ferdigattest.

Nyere håndverkstjenester

Er det ifølge eier utført håndverkstjenester på boligen siste 5 år?

Ja Nei

Garasje

Etasje	Bruksareal BRA m ²			SUM	Terrasse- og balkongareal (TBA)
	Internt bruksareal (BRA-i)	Eksternt bruksareal (BRA-e)	Innglasset balkong (BRA-b)		
Etasje		65		65	
SUM		65			
SUM BRA	65				

Romfordeling

Etasje	Internt bruksareal (BRA-i)	Eksternt bruksareal (BRA-e)	Innglasset balkong (BRA-b)
Etasje		Garasje, lagerrom, trimrom	

Lovlighet

Byggetegninger

Det foreligger godkjente og byggemeldte tegninger, som stemmer med dagens bruk

Nyere håndverkstjenester

Er det ifølge eier utført håndverkstjenester på boligen siste 5 år?

Ja

Nei

Befarings - og eiendomsopplysninger

Befaring

Dato	Til stede	Rolle
07.5.2026	Magnus Johansen	Takstingeniør
	Jørn Petter Johnsen	Kunde

Matrikkeldata

Kommune	gnr.	bnr.	fnr.	snr.	Areal	Kilde	Eieforhold
3107 FREDRIKSTAD	201	152		0	3063.1 m ²	BEREGNET AREAL (Ambita)	Eiet

Adresse

Gamle Kirkevei 108 B

Hjemmelshaver

Johnsen Jørn Petter, Johnsen Tina Lise

Eiendomsopplysninger

Beliggenhet

Eiendommen ligger sentralt til handelsområde på Dikeveien, likevel tilbaketrukket med bebyggelse og beplantning.

Kort vei til buss og handelsområde.

Skole og barnehage i nærmiljø.

Strategisk plassert med avstand til Fredrikstad og Sarpsborg.

Gode solforhold hele dagen.

Adkomstvei

Eiendommen har adkomst via privat vei. Veiadkomsten er sikret gjennom tinglyste rettigheter.

Tilknytning vann

Eiendommen er tilknyttet offentlig vannforsyning via private stikkledninger.

Tilknytning avløp

Eiendommen er tilknyttet offentlig avløpsnett via private stikkledninger.

Regulering

Eiendommen ligger i et område regulert til boligbebyggelse.

Om tomten

Eiendommen ligger i relativt skrånende terreng, med opparbeidet terrasser og innkjøringer. Fjelltomt.

Tinglyste/andre forhold

Gamle Kirkevei 106 har veirett over en liten del av eiendommen. Eiendommen har rett til vann og avløp over eiendom Gamle kirkevei 108A. Eiendommen eier 1/3 av 201/134.

Forsikring

Selskap	Avtalenr	Type	Forsikringssum	Årlig premie
IF skadeforsikring	1929272			
Kommentar				

Kilder og vedlegg

Dokumenter

Beskrivelse	Dato	Kommentar	Status	Sider	Vedlagt
Egenerklæring			Gjennomgått		Nei

Revisjoner

Versjon	Ny versjon	Kommentar
1	19.05.2026	
2	19.05.2026	

For gyldighet på rapporten se forside

Tilstandsrapportens avgrensninger

STRUKTUR•REFERANSENIVÅ•TILSTANDSGRADER

- Rapporten er basert på innholdskrav i Forskrift til avhendingslova (tryggere bolighandel). Formålet er å gi en tilstandsanalyse til bruk for den som bestiller og/eller i et salg til forbruker, og ikke for andre tredjeparter. Rapportens struktur, metode og begrepsbruk følger i hovedsak Norsk Standard NS 3600:2018 (Teknisk tilstandsanalyse ved omsetning av bolig), samt Takstbransjens retningslinjer for arealmåling når det gjelder fordeling mellom P-areal og S-areal.
- Tilbakeholdt eller uriktig informasjon som har betydning for vurderingen, er ikke bygningssakkyndiges ansvar. Rapporten beskriver avvik, altså en tilstand som er dårligere enn referansenivået. Rapporten framhever normalt ikke positive sider ved boligen ut over det som fremgår av tilstandsgradene.
- Tilstanden angis i rapporten og gir uttrykk for en gitt forventet tilstand blant annet vurdert ut fra alder og normal bruk slik:

i) **Tilstandsgrad 0, TG0:** Ingen avvik eller skader. I tillegg må bygningsdelen være tilnærmet ny, mindre enn 5 år, og det foreligger dokumentasjon på faglig god utførelse.

ii) **Tilstandsgrad 1, TG1:** Mindre avvik. Normal slitasje. Strakstiltak ikke nødvendig. TG1 kan gis når bygningsdelen er tilnærmet ny og det ikke foreligger dokumentasjon på faglig god utførelse.

iii) **Tilstandsgrad 2, TG2:** Vesentlige avvik, og mindre avvik som etter NS 3600 gir TG 2, men som ikke nødvendigvis krever umiddelbare tiltak. Konstruksjonen har normalt enten feil utførelse, en skade eller symptomer på skade, sterk slitasje eller nedsatt funksjon. Vedlikehold eller tiltak trengs i nær fremtid, det er grunn til å varsle fare for skader på grunn av alder eller overvåke spesielt på grunn av fare for større skade eller følgeskade. For skjulte konstruksjoner vil alder i seg selv være et symptom som kan gi TG2. For synlige konstruksjoner kan alder sammen med andre symptomer og momenter gi TG2. Avvik under TG2 kan gis sjablongmessig anslag.

iv) **Tilstandsgrad 3, TG3:** Store eller alvorlige avvik. Kraftige symptomer på forhold som man må regne med trenger utbedring straks eller innen kort tid. Påvist funksjonssvikt eller sammenbrudd. Avvik under TG3 skal gis sjablongmessig anslag.

v) **Tilstandsgrad TGiu:** Ikke undersøkt/ikke tilgjengelig for undersøkelse.

- Ved TG0 og TG1 gis det normalt ingen begrunnelse for valg av tilstandsgrad, fordi bygningen eller bygningsdelen da bare har normal slitasje. For anbefalte tiltak ved TG2 og TG3 må bruker av rapporten vurdere om tiltakene er nødvendige og lønnsomme. Hva det vil koste å utbedre rom eller bygningsdeler er et sjablongmessig anslag basert på registrert avvik og angitte tiltak i rapporten. Anslaget er gitt på generelt grunnlag og basert på erfaringstall i fem intervaller, og kan ikke forveksles med en konkret vurdering og tilbud fra en entreprenør eller håndverker. Det må eventuelt innhentes tilbud for en nærmere undersøkelse, og konkret og nøyaktig vurdering av utbedringskostnad. Kostnader til ikke oppdagede avvik/utbedringer/feil kan forekomme. Utbedringskostnad avhenger av personlige preferanser og markedspris på materialer og tjenesteyter.

PRESISERINGER

- Avvik vurderes ut fra tekniske forskrifter på godkjenningstidspunktet for bygget. Noen bygningsdeler vurderes etter gjeldende teknisk forskrift på befaringsstidspunktet. Dette gjelder blant annet:

i) Bad, vaskerom (våtrom)

ii) Forhold rundt brann, rømming, sikkerhet, for eksempel rekkverkshøyder/åpninger, ulovlige bruksendringer, brannceller mv.

- For skjulte konstruksjoner slik som vann og avløp uten dokumentasjon, er kvalitet og alder vurdert.

- Fastmonterte installasjoner, for eksempel innfelt belysning (downlights), demonteres ikke for å sjekke dampspærren bak. Dette av hensyn til bygningssakkyndiges kompetanse og risikoen for skade.

- Kontroll av fukt i konstruksjonen ved hulltaking i bad og vaskerom (våtrom), rom under terreng (kjelleretasje, underetasje og sokkeletasje) eller andre bygningsdeler skjer etter eiers aksept. Hulltaking av våtrom og rom under terreng kan unntaksvis unnlates, se Forskrift til Avhendingsloven.

- Kontroll av romfunksjoner for P-ROM utføres kun når det ikke foreligger godkjente og byggemeldte tegninger, eller når tegninger ikke stemmer med dagens bruk.

- Bygningssakkyndig gir en forenklet vurdering av branntekniske forhold og elektriske installasjoner i boligen dersom det er mer enn fem år siden sist boligen hadde el-tilsyn. Bygningssakkyndig kan anbefale å konsultere offentlige myndigheter eller kvalifisert elektrofaglig fagperson ved behov for grundigere undersøkelser.

TILLEGGSUNDERSØKELSER

Etter avtale kan tilstandsanalysen utvides til også å omfatte tilleggsundersøkelser utover minimumskravet i forskriften.

BEFARINGEN

Rapporten gir en vurdering av byggverk og bygningsdeler som bygningssakkyndig har observert, og som fremkommer av Forskrift til avhendingsloven. Rapporten er likevel ingen garanti for at det ikke kan finnes skjulte feil, skader og mangler. NS 3600:2018 (Teknisk tilstandsanalyse ved omsetning av bolig) har undersøkelsesnivå fra 1 til 3, der undersøkelsesnivå 1 er det laveste og baseres på visuell observasjon. Rapporten baseres på undersøkelsesnivå 1 med få unntak (våtrom og rom under terreng). I praksis betyr dette at gjennomføringen av befaringen begrenses som følger:

- Det utføres kun visuelle observasjoner på tilgjengelige flater uten fysiske inngrep (f.eks. riving).

- Flater som er skjult av snø eller på annen måte ikke er tilgjengelig eller skjult, blir ikke kontrollert. Det foretas ikke funksjonsprøving av bygningsdeler, som isolasjon, piper, ventilasjon, el. anlegg, osv.

- Det gis ingen vurdering av boligens tilbehør, hvite- og brunevarer og annet inventar. Dette gjelder også integrert tilbehør.

- Inspisering av yttertak er basert på det som er synlig, normalt på innsiden fra loftet og utvendig fra stige/bakkenivå. Befaring av tak må være sikkerhetsmessig forsvarlig for å kunne gjennomføres.

Tilstandsrapportens avgrensninger

- Stikkprøvetakninger er utvalgt tilfeldig og kan innebære kontroll under overflaten med spiss redskap eller lignende.

UTTRYKK OG DEFINISJONER

- Tilstand: Byggverkets eller bygningsdelens tekniske, funksjonelle eller estetiske status på et gitt tidspunkt.
- Symptom: Observerbart forhold som gir indikasjon på hvilken tilstand et byggverk eller en bygningsdel befinner seg i. Benyttes ved beskrivelse av avvik.
- Skadegjørere: Zoologiske eller biologiske skadegjørere, i hovedsak råte, sopp og skadedyr.
- Fuktsøk: Overflatesøk med egnet søkeutstyr (fuktindikator) eller visuelle observasjoner.
- Fuktmåling: Måling av fuktinnhold i materiale eller i bakenforliggende konstruksjon ved bruk av egnet måleutstyr (blant annet hammerelektrode og pigger).
- Utvidet fuktsøk (hulltaking): Boring av hull for inspeksjon og fuktmåling i risikoutsatte konstruksjoner, primært i tilstøtende vegger til bad, utforede kjellervegger og eventuelt i oppforede kjellergulv.
- Normal slitasje: Forventet nedsliting av materiale i overflaten som er basert på enkle visuelle observasjoner. Kan vurderes sammen med bygningsdelens alder.
- Forventet gjenværende brukstid: Anslått tid et byggverk eller en del av et byggverk fortsatt vil være tjenlig for sitt formål (NS3600, Termer og definisjoner punkt 3.9)

AREALBEREGNING FOR BOENHETER

- Areal fastsettes etter Forskrift til avhendingsloven og Norsk Standard 3940 Areal- og volum-beregninger av bygninger fra 2023.
- Areal oppgis i hele kvadratmeter i rapporten, og gjelder for det tidspunkt oppmålingen fant sted.
- Bruksareal (BRA) er det måleverdige arealet som er innenfor omsluttete vegger målt i gulvhøyde (bruttoareal minus arealet som opptas av yttervegger). I tillegg til gulvhøyde gjelder regler om fri bredde for at arealet skal være måleverdig, med betydning for BRA av for eksempel loft med skråtak. BRA består av internt bruksareal (BRA-i), eksternt bruksareal (BRA-e) og innglasset balkong mv (BRA-b). Terrasse- og balkongareal (TBA) opplyses der tilstandsrapporten skal benyttes i boligomsetningen og der det er aktuelt. I tillegg kan gulvareal (GUA) og areal med lav takhøyde (ALH) opplyses sammen med BRA der det er aktuelt og en del av oppdraget. Rom skal ha atkomst og gangbart gulv for å kunne regnes som BRA/måleverdig areal.
- Arealet måles og oppgis dersom arealet oppfyller krav til måleverdighet.

- Arealet måles og oppgis dersom arealet oppfyller krav til måleverdighet, slik som at arealet må ha minst en bredde på 0,6m og minst en høyde på 1,9 m osv. Et rom kan være i strid med teknisk forskrift og mangle godkjenning hos kommunen for den aktuelle bruken, uten at dette får betydning for om arealet måles og oppgis i tilstandsrapporten. Når arealet måles tas det ikke hensyn til om arealet er lovlig oppført eller om bruken er lovlig, bruksendringer, lysforhold eller andre sikkerhetsmangler.

- Eiendommens markedsverdi kan ikke baseres på en ren matematisk beregning i forhold til antall kvadratmeter opplyst i rapporten. Opplysninger om areal kan altså ikke alene benyttes for beregning av eiendommens verdi.

- Rom som ligger utenfor boenheten, men som eier har påvist og/eller opplyst at tilhører boenheten, er oppmålt og inkludert i BRA-e. Det er ikke fremvist dokumentasjon på at rommet tilhører boenheten, med mindre dette er angitt særskilt. Rom utenfor boenheten kan omdisponeres av borettslaget/sameiet og dette kan påvirke boligens BRA. Vær oppmerksom på at NS 3940:2023 og eierseksjonsloven har ulik definisjon av fellesareal. Ved arealmåling gjelder NS 3940:2023 som definerer fellesareal slik: "Delen av bygning som brukes av to eller flere bruksenheter eller til bygningens forvaltning, drift eller vedlikehold."

- Se øvrig informasjon om areal i rapporten, Norsk Standard 3940 (2012 og 2023) og veiledningen til disse.

PERSONVERN

iVerdi AS, bygningssakkyndig og takstforetaket behandler personopplysninger som bygningssakkyndig trenger for å kunne utarbeide rapporten. Personvernerklæring med informasjon om bruk av personopplysninger og dine rettigheter finner du her [Personvernerklæring - iVerdi](https://www.norsktakst.no/norsk/om-norsk-takst/personvernerklaering/reservasjon/)

DELING AV PERSONOPPLYSNINGER FOR TRYGGERE BOLIGHANDEL OG MULIG RESERVASJON

Norsk takst og deres samarbeidspartnere benytter personopplysninger fra rapporten for analyse- og statistikkformål, samt utvikling og drift av produkter og tjenester for takstbransjen og andre aktører i boligomsetningen. Les mer om dette og hvordan du kan reservere deg på <https://www.norsktakst.no/norsk/om-norsk-takst/personvernerklaering/reservasjon/>

Vendu lager en boliganalyse basert på opplysninger fra rapporten. Les mer om dette og hvordan du kan reservere deg her: <https://samtykke.vendu.no/IK1347>

KLAGEORDNING FOR FORBRUKERE

Er du som forbruker misfornøyd med bygningssakkyndiges arbeid eller

Tilstandsrapportens avgrensninger

opptreden ved taksering av bolig eller fritidshus, se
www.takstklagenemnd.no for mer informasjon