

ST. JØRGENS GATE 5



INNHOLD

Hva leter du etter?

Velkommen til	4
Nøkkelinformasjon	6
Eiendomsinformasjon	28
Plantegning	43
Tekniske dokumenter	45

VELKOMMEN TIL

St. Jørgens gate 5

Lys og gjennomført 3-roms toppleilighet i en av sentrums roligste sidegater - uten gjennomgangstrafikk, men med kort vei til alt.

- Store stuevinduer og god takhøyde (opptil 2,64 m) gir romslig følelse
- Vestvendt altan fra kjøkkenet, (felles takterrasse, kun delt med 1 nabo)
- Gjennomgående lys via stort stuevindu, altan og takvindu fra kjøkken
- Peis i stuen og et stort buet stuevindu som fungerer som rommets eget smykke
- Delikate fargevalg, mye sjarm gir leiligheten særpreg
- Veldrevet borettslag med kun 6 enheter og godt naboskap.
- Gjennomgående lys via stort stuevindu, altan og takvindu fra kjøkken
- Nærmeste nabo er Danielsen skole - ingen gjenboere etter kl. 14 eller i helger
- To minutter til Jernbanestasjonen, tre minutter til Bergen Storsenter
- Kort vei opp til Skivebakken og videre til Fjellveien
- Ingen forkjøpsrett



Lene Ytredal
Eiendomsmegler
905 29 374
Lene@askeiendomsmegling.no



NØKKELINFO

Prisantydning	4 490 000
Fellesgjeld	0
Omkostninger	545
Totalpris	4 490 545
Fellesutgifter	4 401 / mnd
Bruksareal	55 m²
BRA-i	49 m²
BRA-e	6 m²
Soverom	2
Bad	1
Eierform	Andel
Byggeår	1900
Tomt	160 m² eiet tomt




















Mapplethorpe
Munch













































EIENDOMSINFORMASJON

Om eiendommen

Arealer
Totalt bruksareal: 55,0 m²
- BRA-i: 49,0 m²
- BRA-e: 6,0 m²
- BRA-b: m²

I tillegg kommer TBA (terrasse-/balkongareal): 11,0 m²

Innholdsbeskrivelse
Leiligheten ligger i byggets 3 etasje (toppetasje)
Leiligheten inneholder stue, kjøkken, bad, 2 soverom. Utgang til takterrasse, felles med 1 nabo.
I tillegg er det en ekstern bod med lett tilkomst, på ca 6 kvm på loftet, samt bod i kjelleren
I kjelleren er det et stort, moderne vaskerom og sykkelparkering- et vaskerom med kvaliteter man sjelden ser i de bergenske bygårder. Tørt, romslig og pent.

Beskrivelse
Lyset og takhøyden er det første du legger merke til her. Stuen har parkett, malte vegger og et stort, buet vindu, og med vedovn i rommet er det lett å se for seg kveldene hjemme.

Kjøkkenet er enkelt og ryddig, med hvite fronter, laminat på benken og nedfelt stålvask. Du får stekeovn, platetopp, ventilator, oppvaskmaskin og kombiskap, og dør rett ut til altan. Veluxvinduet over kjøkkenbordet gir ekstra dagsly eller en nydelig stjernehimmel på klare, mørke kvelder.

Badet er flislagt på gulv og vegger og har dusjhjørne, opplegg for vaskemaskin og vegghengt toalett.

To soverom med parkett: ett med skråtak og veluxvindu, ett mot altan og bakgård.

Her får du en leilighet som passer for deg som vil bo veldig sentralt, i en sjarmerende leilighet, men samtidig uten å få sentrumsstøyen tett på.

Byggemåte

Leilighet i 3 etasje. Det er grunnmur og yttervegger av murkonstruksjon som er pusset og malt. Taket har sperrekonstruksjon med yttertekking av skifer. Etasjeskille av trebjelkelag.

Tilstandsrapport
Takstmann: Ole Henrik Berg
Takstfirma: Berg takst
Dato for takst: 27.08.2026

Selger har i forbindelse med salget innhentet en tilstandsrapport. Rapporten er en teknisk gjennomgang av boligen og angir eventuelle byggetekniske avvik, samt kostnadsoverslag for eventuelle oppgraderinger. Tilstandsrapporten og selgers egenerklæring er en del av denne salgsoppgaven og må leses nøye av interessenter før det legges inn bud. Kjøper anses kjent med de opplysninger som tydelig gis i en offentlig godkjent tilstandsrapport, og kan følgelig ikke reklamere på belyste forhold. Vi vil gjøre spesielt oppmerksom på viktigheten av å lese igjennom rapportens TGIU (tilstandsgrad ikke undersøkt), samt TG2 og TG3 som angir avvik fra normal slitasje, høy alder, bygningsdel som må utbedres, og lignende.

Det følgende er hentet fra den bygningssakkyndiges beskrivelse av boligen:

Boligen har fått følgende TG3:
Vinduer og dører:
- Værslitte karmer med behov for vedlikehold
- Råteskader i karm på stuevindu
- det er manglende overflatebehandling på omramming på vindu på soverom 2

Boligen har fått følgende TG2:

Balkong, terrasse, platting:
- tekkingen har nådd en alder som gir økt risiko for svikt

Etasjeskillere og gulv på grunn:
- det er målt skjevheter
- det er registrert knirk i gulv flere steder

Kjøkken- overflater og innredning
- fuktskader i gulv ved oppvaskmaskin

Vannledninger
- rørkurser er ikke merket

Varmvannsbereder
- det er plast direkteoblet til VVB

Ventilasjon:
- det er flere rom i leiligheten som mangler tilluftsventiler

Våtrom: Bad- overflate vegg/himling
- dør med karmer og listverk vil ikke tåle belastningen av vannsølriss/sprekker i flisfluger

Våtrom: Bad- Overflate gulv:
- sprekker i elastiske fuger

Våtrom; Bad- membran, tettesjikt og sluk
- membran/tettesjikt har passert alder for usikker fremtidig funksjon

Våtrom: Bad- Sanitærutstyr
- fuktskade/svellinger i baderomsinnredning-riss/sprekker i servant

Våtrom- Bad- Dokumentasjon
- dokumentasjon av tettesjikt er ikke fremlagt

Ovennevnte punkter er på ingen måte utfyllende. For ytterligere informasjon om byggemåte, årsak bak tilstandsgrader, konsekvens og anslag på eventuelle utbedringskostnader, se tilstandsrapport som ligger vedlagt. Interessenter oppfordres til å kontakte bygningssakyndig ved eventuelle bygningstekniske spørsmål.

Selgers kommentar til egenerklæring

Følgende er kommentert i selgers egenerklæring:

Pkt. 5: Har det blitt utført elektriske arbeider på våtrom?

Det ble byttet spotter i taket til Led-spotter og byttet ut dimmer
Arbeid utført av en venn som er elektriker.

Pkt. 16: Kjenner du til om det er utført arbeid på terrasser/fasade/vinduer?
Ja, viser til rapport fra borettslaget, men er utført arbeid med nytt beslag mellom vegg og balkong, for å sørge for riktig drenering

Pkt.45: Kjenner du til om du har selvstendig vedlikeholdsansvar for fellesarealer slik som yttertak, drenering, loft, kjeller, balkong, veranda, terrasse, bod osv.?

Ja, Terrassebord, sammen med nabo som terrassen deles med. Denne har vi måtte demontere ved én anledning for å sørge for å fjerne gammelt løv, og sørge for god nok avrenning. Det er mulig det må gjøres igjen. I mellomtiden har vi uansett fått nye beslag.
Øvrige kommentarer: Oppvaskemaskin. Dersom vannkranen under vasken står på når maskinen ikke går, vil maskinen fylle seg opp med vann. Derfor må jeg skru av og på vannet ved bruk. Det har gitt én lekkasje utover gulvet. Tørket opp, men

har gitt litt skade på kjøkkenkledning.

Energimerking
Det er utarbeidet energiattest via energimerking.no. Megler har intet ansvar for informasjonen som følger av energiattesten.

Energiattest med energimerke G er vedlagt salgsoppgaven.

Oppvarming
Vedovn i stue
Varmekabler på bad. ellers elektrisk oppvarming
Dersom rom for varig opphold ikke har vegg- eller fastmonterte varmekilder ved visning følger dette heller ikke med.

Tomten
160,00 m² eiet tomt.

Parkering
Det er soneparkering i området. Selger opplyser at det er god kapasitet.

Løsøre og tilbehør
Det gjøres spesielt oppmerksom på at boligens tilbehør og løsøre ikke medfølger handelen med mindre dette fremkommer av nærværende prospekt. Hvitevarer som ikke er integrert i innredningen, medfølger ikke i handelen. Fastmontert og innebygget kjøkken- og baderomsinnredning følger boligen. Med mindre annet er spesifisert i salgsoppgaven gjelder NEFs normgivende liste over løsøre og tilbehør.

Visning
Alle våre visninger har påmelding. På denne måten sikrer vi at våre meglere har god tid og på best mulig måte kan møte alle interessentene. Det er enkelt å melde seg på og like enkelt å melde seg av. Visningen avholdes bare dersom det er påmeldte i god tid før visning.

Husk å les salgsoppgaven i forkant!

Kontakt oss gjerne i forkant av visning om du har noen spørsmål.

Området

Beliggenhet
Leiligheten ligger i St. Jørgens gate, en rolig, enveiskjørt sidegate uten gjennomgangstrafikk - en sjelden kombinasjon av ro og sentral beliggenhet. Herfra er det kort vei til Marken, som de siste årene har utviklet seg til en av byens beste gågater med matvarebutikk, kaféer og spisesteder, mens Bergen Storsenter med tog- og busstasjon ligger bare noen hundre meter unna.
Like borti gaten fører en trapp opp til Skivebakken, ofte omtalt som en av byens peneste gater, og videre derfra er du i Fjellveien på under ti minutter - med kort vei videre opp til Fløyen og gode turmuligheter rett utenfor døren. Skoleveien er kort, med flere studieinstitusjoner innen gangavstand. Danielsen skole ligger dessuten rett over gaten, noe som betyr rolige kvelder, helger og helligdager uten gjenboere fra dette bygget.

Adkomst
Ved å trykke på kartet i Finn-annonsen får du enkelt tilgang til en spesifisert reiserute fra ønsket startdestinasjon til den aktuelle boligen. Det vil bli skiltet med visningsskilt ved fellesvisninger.

Økonomi

Borettslaget

BORETTSLAGET ST. JØRGENSGATE 5, Org.nr: 889 889 772
Forretningsfører: Vestbo Vestbo Bbl avd Bergen

Borettslaget består av 6 leiligheter.
Trappevask og vask av vaskerom vaskes også av beboere går på rundgang, så det blir vaskeuke hver sjette uke for denne leiligheten. Det er også samtlige beboeres ansvar å holde fortau utenfor gården is- og snøfritt. Nødvendig utstyr er tilgjengelig i boden. Det pleier heller aldri å være noe problem, her tar alle tak, de få gangene i året det er nødvendig. Beboerne holder kontakt i en Messenger- gruppe.
Eier opplyser om at det er et supert og veldrevet borettslag. Samtlige som eier bryr seg om driften, møter på dugnad og engasjerer seg for å holde orden.
Fasade ut mot vei ble malt på dugnad i juni 2026.

Vedtekter og ordensregler ligger vedlagt salgsoppgaven. Øvrige dokumenter for borettslaget kan fås ved henvendelse til megler.

Vedtekter og ordensregler

INDIVIDUELL NEDBETALING AV FELLESGJELD: Boliglaget har inngått avtale om individuell nedbetaling av fellesgjeld. Gjeldende andel for salg har nedbetalt sitt lån og det er ingen fellesgjeld.
FORKJØPSRETT: Boligselskapet har ikke forkjøpsrett.
GODKJENNING: Søknad om godkjenning av ny eier behandles av styreleder i boligselskapet.
BRUKSOVERLATING: Søknader om utleie av egen bolig sendes digitalt via Min side på vestbo.no eller via Vestbo appen.
DYREHOLD: Det er styret i boligselskapet som skal motta og behandle søknad fra en beboer som ønsker å holde dyr. .Søknadsskjema finnes på www.vestbo.no PARKERINGSFORHOLD: Må benytte parkeringsoblat.

Forsikring

Eiendommen er forsikret i If Skadeforsikring med polisenummer: 1598676

Fellesutgifter

Fellesutgiftene justeres normalt årlig iht. boligselskapets faktiske driftsutgifter, og de fordeler seg som følger:

Kr. 4 401,- pr. mnd. og inkluderer: Kabel-tv Tilknyttet Telenor. Videre dekker fellesutgiftene forretningsfører forsikring, felles energi/andre driftskostnader, kommunale avgifter og vedlikehold.

Det gjøres oppmerksom på at en eventuell renteøkning, vedlikeholdsarbeid eller andre tiltak som iverksettes av boligselskapet kan medføre økning i felleskostnadene.

Andre løpende kostnader

Ny eier må belage seg på bl.a. følgende løpende tilleggsutgifter:

Estimert strømforbruk som tilsvarer ca 915 kwh. pr. år

Boligen er tilknyttet Telenor som leverandør av kabel-tv og internett.

Innboforsikring

Utgiftene er basert på nåværende eiers forbruk. Ny eier må selv tegne nødvendige forsikringer.

Fellesgjeld

Boligselskapet har en total gjeld på kr 1 850 905,-

pr siste årsoppgave 31.12.2025.
Andel fellesgjeld er kr. 0,- 24.08.2026. Eier betalte ned sin andel fellesgjeld i 2016
Andel fellesformue er kr. 13 159,- iht. fjorårets likningsoppgave.

Spesifikasjon av lån i borettslaget
St. Jørgens gate 6

Spesifikasjon av lån:

Lånenummer: 13554090, Husbanken
Annuitetslån, 4 terminer per år.
Rentesats per 24.08.2026: 4.03% pa.
Antall terminer til innfrielse: 49
Saldo per 24.08.2026: 479 852
Andel av saldo: 0
Første termin: 30.03.2010
Første avdrag: 31.12.2016 (siste termin 30.09.2038)
Opprinnelig innfrielse lån (IN): 360 283
Nedkvittert saldo innfrielse per d.d. (IN): 222 883
Det er inngått IN-avtale fra 1.7.2016

Lånenummer: 13554090.4, Husbanken
Annuitetslån, 4 terminer per år.
Rentesats per 24.08.2026: 4.03% pa.
Antall terminer til innfrielse: 23
Saldo per 24.08.2026: 494 255
Andel av saldo: 0 Første termin: 30.03.2010
Første avdrag: 30.06.2012 (siste termin 30.03.2032)
Opprinnelig innfrielse lån (IN): 562 667
Nedkvittert saldo innfrielse per d.d. (IN): 229 573
Det er inngått IN-avtale fra 1.7.2016

Lånenummer: 135540904, Husbanken
Annuitetslån, 4 terminer per år.
Rentesats per 24.08.2026: 4.03% pa.
Antall terminer til innfrielse: 39
Saldo per 24.08.2026: 790 911
Andel av saldo: 0 Første termin: 30.06.2011
Første avdrag: 30.06.2016 (siste termin 31.03.2036)

Sikringsordning

Andelseierne er ansvarlig for å dekke borettslagets kostnader. Dette gjøres ved betaling av månedlige felleskostnader.
Hvis borettslaget lider tap som følge av at en andelseier ikke betaler sine felleskostnader, kan et eventuelt tap medføre at de andre andelseierne må betale høyere felleskostnader. Borettslaget har tegnet forsikring, i henhold til borettslagsloven, mot denne type tap.

Leverandør av forsikring:
Skadeforsikringsselskapet Borettslagenes Sikringsordning AS.

Varighet av avtalen / oppsigelsesvilkår:
Borettslag som har tegnet forsikring kan si opp avtalen innen 1. desember med virkning fra kommende årsskifte.

Etter borettslagslovens bestemmelser skal vedtak om oppsigelse av forsikringen gjøres av borettslagets generalforsamling.
Forsikringsselskapet kan til enhver tid si opp en avtale med forsikringstaker dersom forsikrede ikke oppfyller de krav som er lagt til grunn ved første gangs forsikring.
For øvrig gjelder forsikringsavtalelovens regler.

Mer informasjon om sikringsordningen finner du her: http://www.nbbl.no/Boligbyggelag/Om borettslag/Borettslagenes[a]sikringsordning

Styregodkjennelse og forkjøpsrett

Kjøper må godkjennes av styret i borettslaget.

Dette kan ikke nektes uten saklig grunn. Kjøper er forpliktet til å gjennomføre handelen uavhengig av om kjøper på overtakelsestidspunktet er godkjent av borettslaget som ny andelseier(e). For det tilfelle at godkjennelse ikke foreligger på overtakelsestidspunktet kan ikke eiendommen tas i bruk jf. borettslagsloven § 4-5 (2).

Det er ikke vedtektsbestemt forkjøpsrett.

Dyrehold
Dyrehold må søkes om. Nåværende eier har hund

Norgespris
Det foreligger ingen avtale om Norgespris for denne eiendommen.

Formuesverdi
Ifølge Skatteetaten var formuesverdien for inntektsåret 2024:

Som primærbolig kr. 933 851,00,- som forutsetter at boligen brukes som fast bopæl.

Som sekundærbolig kr. 3 735 402,00,- ved annen bruk av eiendommen.

Det gjøres oppmerksom på at Stortinget har vedtatt en oppdatert modell for beregning av formuesverdi for primærbolig. Modellen henter informasjon om omsatte boliger fra grunnkretser i stedet for kommuner og skal benyttes fra og med inntektsåret 2026. Dette kan føre til at markedsverdien avviker fra tidligere beregninger, og innebærer at både selger og megler kan måtte basere seg på tall som ikke er endelig oppdatert ved utarbeidelsen av salgsoppgaven. Det tas derfor forbehold om at formuesverdien kan bli endret og eventuelt øke ved den endelige fastsettelsen i skatteåret.

Formuesverdi for primærbolig er for tiden 25 % av beregnet markedsverdi opp til 14 millioner kroner, og deretter 70 % av det som overstiger 14 millioner kroner.

Formuesverdi for sekundærbolig er for tiden 100 % av beregnet markedsverdi.

Det henvises til Skatteetatens nettsider for mer informasjon.

Totalpris inkludert omkostninger
I tillegg til kjøpesummen, og ev. fellesgjeld, må kjøper betale:

Tinglysningsgebyr BRL skjøte- Statens Kartverk kr 545,00,-

Tinglysningsgebyr pantedokument BRL - Statens Kartverk kr 545,00,-

Boligkjøperforsikring Gar-Bo kr 8 900,00,-

Dersom eiendommen selges til prisantydning og det kun tinglyses ett pantedokument, er totalprisen inkl. fellesgjeld, offentlige gebyrer, avgifter og øvrige kostnader kr 4 499 990,-. Av dette utgjør kr 0,- andel fellesgjeld som vil følge andelen, men skal ikke innbetales med oppgjøret. Det tas forbehold om endringer i offentlige gebyr.
Boligkjøperforsikring er valgfritt.

Betalingsbetingelser
Kjøpesum samt omkostninger skal være disponibelt på meglers klientkonto to dager innen dato for avtalt overtagelse. Kjøpesummen forutsettes innbetalt fra norsk finansinstitusjon. Egenkapital skal innbetales fra kjøpers konto i norsk finansinstitusjon.

Offentlige forhold

Midlertidig brukstillatelse og ferdigattest

Det foreligger ikke ferdigattest eller midlertidig brukstillatelse iflg. kommunen. I henhold til plan- og bygningsloven § 21-10 (5) utstedes det ikke lengre ferdigattest for tiltak det er søkt om før 1/1-98. Dette innebærer at byggverkene lovlig kan brukes og omsettes uten at det foreligger ferdigattest. Det betyr imidlertidig ikke at ulovlige bygde tiltak blir lovlige.

Kontroll av byggetegninger

Byggetegninger fra kommunen datert 25.05.1911, viser at det som i dag er bad, ble betegnet som værelse. Tiltaket er ikke søknadspliktig. Deler av det som på tegningen er benevnt som wc, er integrert i kjøkken. Tiltaket er ikke søknadspliktig. Endring på bygg som ikke endrer forutsetningen for kommunens opprinnelige godkjennelse er normalt sett lovlig, men inngripen i bærende konstruksjoner og teknisk installasjon kan være søknadspliktig. Kjøper overtar eiendommen slik den fremstår på visning. Kopi av tegninger og eventuelle attester kan fås ved henvendelse hos megler.

Regulering

Eiendommen er regulert til boligformål. Reguleringskart med bestemmelser ligger vedlagt i salgsoppgaven. For ytterligere opplysninger om regulering, vennligst ta kontakt med megler.

Arealformål i kommunedelplan
Planid: 15780000
Plannavn: Bergenhus, Kpd sentrum
Status: 3- endelig vedtatt arealplan
Ikrafttrådt: 10.12.2001
Dekningsgrad: 100%

Reguleringsplaner på grunnen:
Planid: 6520000
Plannavn: Kommuneplanens arealdel 2018
Ikrafttrådt: 19.06.2019

Dekningsgrad: 100%

Arealformål i kommuneplanen
Arealstatus: Nåværende
Arealformål: 1130- Sentrumsformål
Beskrivelse: Byfortettingssone
PlanID: 652700000
Områdenavn: BY1
Dekningsgrad: 100%

Hensynssoner Angitt hensyn- kulturmiljø i kommuneplanen
PlanID: 65270000
Hensynssonetype: KpAngitthensynssone
Hensynssonenavn: H570_2
Beskrivelse: Hospitalengen
Dekningsgrad: 100%

Hensynssoner Angitt hensyn- kulturmiljø i kommuneplanen
PlanID: 65270000
Hensynssonetype: KpAngitthensynssone
Hensynssonenavn: H570_7
Beskrivelse: Historisk sentrum
Dekningsgrad: 100%

Hensynssone Båndlegging i kommuneplanen
PlanID: 622700000
Hensynssonetype: KpBpndleggingggssone
Hensynssonenavn:H730-1
Beskrivelse: Båndlagt etter lov om kulturminner
Dekningsgrad: 100%

Hensynssone Gul støy i kommuneplanen
Planid: 65270000
Hensynssonetype_ KpStøysone
Hensynssonenavn: H220_3
Beskrivelse: Vei støy- gul sone

Dekningsgrad: 1,7%

Hensynssone faresone i kommuneplanen
Planid: 65270000
Hensynssonetype: KpFaresone
Hensynssonenavn: H390_3
Beskrivelse: Brannsmitte
Dekningsgrad: 100%

Hensynssone faresone i kommuneplanen
Planid: 65270000
Hensynssonetype: KpFaresone
Hensynssonenavn: H390_2
Beskrivelse:Luftkvalitet- gul sone
Dekningsgrad: 100%

Bestemmelsesområder i komuneplanen
Planid: 65270000
Bestemmelsesområde: 4
Bestemmelseshjemmel: 5- Byggrense, utb volum, funksjonskrav
Dekningsgrad: 100%

Planer i nærheten av eiendommen:
PlanID: 71740000
Plantype:0
Plannavn:Kommuneplanens arealdel KPA 2027
Planstatus: 1
Saksnr: 202417461

PlanID: 3990000
Plantype:30
Plannavn:BERGENHUS. REGULERINGSPLAN FOR SKIVEBAKKEN 35-37
Planstatus: 3
Saksnr: 202417461

PlanID: 61740000
Plantype: 35
Plannavn:BERGENHUS. GNR 166 BNR 808, CAPPES VEI 30
Planstatus: 3
Saksnr: 200403558

PlanID:15590000
Plantype:21
Plannavn:BERGENHUS. KDP FJELLSIDEN SØR
Planstatus:3
Saksnr:202004102

PlanID:70960000
Plantype:35
Plannavn:BERGENHUS. GNR 166 BNR 734, SKIVEBAKKEN
Planstatus:10
Saksnr:202220671

PlanID:11910000
Plantype:30
Plannavn:BERGENHUS. KONG OSCARS GATE 56, TOMT FOR OFFENTLIG LEKEPLASS
Planstatus:3
Saksnr:4620000

PlanID:4620000
Plantype:30
Plannavn: BERGENHUS. GNR 166 BNR 870, REGULERINGSPLAN FOR MARKEN
Planstatus:3
Saksnr:190510066

Godkjente tiltak i nærheten av eiendommen
Eiendom 166/542
Bygningsnr: 139865022
Bygningstype: Garasjehus anneks til bolig
Status: Bygning godkjent for rivning/brenning
Dato: 22.04.2021

Eiendom 166/1790
Bygningsnr: 139300549-1
Endring: Ombygging
Bygningstype: Stort frittliggende boligbygg på 3 og

4 etg
Status: Igangsettelse
Dato: 23.06.2026
Saksnummer: 202611965

Eiendom 166/543
Bygningsnr: 139854063-2
Endring: Ombygging
Bygningstype: Stort frittliggende boligbygg på 3 og 4 etg
Status: Rammetillatelse
Dato: 24.06.2026
Saksnummer: 20262425

Eiendom: 166/770
Bygningsnummer: 300120918
Bysningstype: Garasjehus anneks til bolig
Status: Meldingssak registrerer tiltak
Dato: 09.02.2010
Saksnummer: 20111045

Eiendom: 166/1752
Bygningsnummer: 301605315
Bysningstype: Enebolig
Status: rammetillatelse
Dato: 04.05.2010
Saksnummer: 202518163

Vei, vann og avløp
Offentlig vann og avløp

Rettigheter og heftelser
Kommunen har lovbestemt legalpant i borettslagets eiendom som sikkerhet for betaling av kommunale gebyr. Andelen overdras fri for pengeheftelser, foruten om andel fellesgjeld og borettslagets legalpant iht. burettslagslova § 5-20, som sikkerhet for forfalte felleskostnader og andre krav.

Følgende servitutter er tinglyst i borettslagets eiendom:
Erklæring/avtale
29. juni 1915
903916 4601-166/829/0/0: Felles gårdsplass

Utskrift av heftelser kan fås ved henvendelse til megler. For servitutter eldre enn fradelingsdato og eventuelle arealoppføringer som kan ha betydning for denne matrikkelenhet henvises det til avgivereiendommen. Ta kontakt med megler for mer informasjon.

Utleie
Andelseier kan ikke uten samtykke fra styret i borettslaget overlate bruken av boligen til andre. Med samtykke fra styret kan andelseier overlate boligen til andre i inntil tre år hvis andelseier har bodd i boligen i minst ett av de to siste årene, jf. borettslagsloven § 5-5. Godkjenning kan bare nektes dersom brukerens forhold gir saklig grunn til det. Godkjenning kan nektes dersom brukeren ikke kunne blitt andelseier. Utleie i andre tilfeller kan godtas ved særlige grunner, jf. borettslagslova § 5-6. Se også borettslagets vedtekter og konferer megler ved spørsmål. Det gjøres oppmerksom på at det er krav om forsvarlige radonverdier ved utleie.

Radon
Det gjøres oppmerksom på at det ved utleie er krav til å gjennomføre radonmåling, og at forsvarlige nivåer skal kunne dokumenteres. Kravet gjelder alle typer utleieboliger, inkludert leiligheter og hybler i tilknytning til egen bolig, såfremt det betales husleie.

Om oppdraget

Eiendommen
St. Jørgens gate 5
Andelsnr. 6 i BORETTSLAGET ST. JØRGENSGATE 5, org. nr. 889889772 i Bergen

Type bolig: Leilighet

Selger
Marie Røssland

Eiendomsmegler
Oppdragsnummer: 8-26-00255
Ansvarlig megler: Lene Ytredal
+47 90 52 93 74
Lene@askeiendomsmegling.no

Charlotte Kleven
+47 94 21 32 26
charlotte@askeiendomsmegling.no

ASK Bergen
ASK Bergen AS
NO 932 177 331 MVA

Samarbeid med og tilknytning til andre foretak
ASK Bergen AS er en del av ASK Eiendomsmegling gjennom en franchiseavtale med ASK Label AS.

Som franchisetaker i ASK Eiendomsmegling får ASK Bergen AS med følgende foretak som tilbyr selgeren og kjøperen produkter eller tjenester i forbindelse med handelen:
Studio Eik AS: Et kreativt byrå som tilbyr tjenester innen blant annet markedsføring, fotografering og styling.

Söderberg & Partners AS:
Forsikringsmeglingsforetak som har fremforhandlet avtaler for formidling av boligselger- og boligkjøperforsikring.

Broker AS: Leverandør av blant annet oppgjørsskjemaer og overtakelsesprotokoller med tilbud om produkter og tjenester knyttet til rengjøring, flytting, strøm, internett og alarm.

Kolibri Forsikring AS: Forsikringsagentforetak som formidler skadeforsikringer til privatkunder.

Produktene og tjenestene som tilbys kan variere etter hvor i landet eiendommen ligger.

Finansiering
Vi har løpende kontakt med finansinstitusjoner som kan tilby lån med konkurransedyktige betingelser. Hvis ønskelig formidler vi gjerne kontakt.

Diverse
Alle innvendige og utvendige arealangivelser, samt beskrivelser av bygningen er hentet fra vedlagte tilstandsrapport. Salgsoppgaven er basert på selgers opplysninger gitt til takstmann, megler og opplysninger innhentet fra kommunen, eventuelt forretningsfører og andre tilgjengelige kilder. Interessenter oppfordres til å undersøke eiendommen godt, gjerne sammen med sakkyndig, før bud inngis. Det er ikke kontrollert om tomtegrensene stemmer med de grenser/gjerde som fysisk er satt. Det kan være avvik fra dagens rombruk/rombenevnelse i forhold til det opprinnelige byggemeldte/godkjente. Meglerforetaket oppfordrer evt. budgivere til å lese gjennom fullstendig prospekt/salgsoppgave med vedlegg.

Om salgsoppgaven
Salgsdokumentasjonen er basert på selgers opplysninger gitt til bygningssakkyndig og eiendomsmegler, opplysninger mottatt fra det offentlige og eventuelle forretningsføreropplysninger.

Vedlagt i salgsoppgaven foreligger det tilstandsrapport, egenerklæringsskjema selger, energiattest mm. Alle interessenter oppfordres til å sette seg inn i fremlagte dokumenter før bud inngis. Ta gjerne kontakt med megler dersom du ønsker utlevert dine egne kopier av dokumentene.

Øvrige kjøpsforhold

Boligkjøperforsikring

Boligkjøperforsikring: Kjøper har mulighet til å tegne boligkjøperforsikring via Söderberg & Partners. Et produktark med informasjon om boligkjøperforsikringen ligger vedlagt salgsoppgaven. Du kan også lese mer på https://www.soderbergpartners.no/eiendom/boligkjoper/.

Boligselgerforsikring

Selger har tegnet boligselgerforsikring via Söderberg & Partners AS. Selgers egenerklæring er vedlagt salgsoppgaven, og kjøper plikter å sette seg inn i denne. Kjøper er kjent med sin undersøkelsesplikt iht. lov om avhending av fast eiendom § 3-10. Boligselgerforsikringen dekker selgers ansvar etter avhendingsloven.

Dersom kjøper oppdager forhold ved eiendommen som vedkommende mener utgjør en mangel, vil Claims Link AS som er skadeoppgjørsselskapet behandle reklamasjonen på vegne av selger.

Forsikringen trer i kraft fra det tidspunkt budaksept foreligger, dog maksimalt 12 måneder før overtagelsen.

Forsikringen dekker ansvar begrenset til eiendommens salgssum, men oppad begrenset til 20.000.000 kroner. Forsikringen løper i perioden kjøper kan reklamere, dog maksimalt fem år fra overtakelse av eiendommen.

Det kan tegnes boligselgerforsikring på kombinasjonseiendommer i de tilfellene boligdelen utgjør minst 50% av totalarealet. Forsikringen dekker kun boligdelen.

Kjøper plikter å gjøre seg kjent med selgers egenerklæring, som er vedlagt salgsoppgaven, samt sette seg inn i de fullstendige vilkårene for boligselgerforsikringen. Disse kan hentes på https://www.soderbergpartners.no/eiendom/boligselgerforsikring/.

Av vilkårene fremgår unntak i forsikringsdekningen, for eksempel ved nye forhold som inntreffer mellom aksept og overtakelse. Garantier eller lovnader der selger har påtatt seg ansvar for egenskaper ved eiendommen, eller dokumentasjon av slike, dekkes ikke. Videre dekkes ikke verditap som følge av insekter, eller krav som knytter seg til tilbehør som skal følge med eiendommen.

I henhold til lov og rettspraksis må det reklameres «innen rimelig tid». Det anbefales å reklamere umiddelbart/snarest mulig og senest innen to måneder etter at forholdet ble, eller burde vært, oppdaget. Dersom kjøper utbedrer mangelskrav på egen hånd, kan dette medføre at reklamasjonsretten tapes.

Det opplyses om at eiendomsmeglingsforetaket kan motta kostnadsdekning jf. Söderberg & Partners' modell for distribusjon og salg av boligselgerforsikring.

Budgivning

Forbrukerinformasjon om budgivning er vedlagt. Eiendomsmegler oppfordrer alle til å lese denne nøye før bud inngis. Alle bud og budforhøyelser skal inngis skriftlig til megler. I tillegg er megler pålagt å innhente gyldig legitimasjon og signatur fra

budgiver før bud kan formidles til selger. Kravet til legitimasjon og signatur er oppfylt for budgivere som benytter Bank-ID og vi oppfordrer derfor alle til å gi bud elektronisk ved å benytte GI BUD knappen på eiendommens annonse på Finn.no. Eventuelle forhøyelser kan sendes ved å svare direkte på mottatt sms fra meglers system, til megler per e-post eller SMS. Alle budforhøyelser skal bekreftes av megler. For at budene skal kunne bli behandlet og videreformidlet skriftlig til alle involverte parter, må alle bud ha en tilstrekkelig lang akseptfrist, jf. eiendomsmeglingsforskriften § 6-3. Selger må også skriftlig akseptere budet før aksept kan formidles til budgiver. Akseptfrist på alle bud skal derfor være minimum 30 minutter, og budforhøyelser må skje i god tid før fristens utløp. Bud som ikke er skriftlig, eller som har kortere akseptfrist enn til kl. 12.00 dagen etter siste annonserte visning, vil ikke bli formidlet til selger. Megler kan heller ikke formidle bud med forbehold om at budet eller forbehold i budet skal holdes skjult for andre budgivere og interessenter. Selger står fritt til å akseptere eller forkaste et hvert bud og er således ikke forpliktet til å akseptere det høyeste budet på eiendommen. Etter at eiendommen er solgt vil kjøper og selger få tilsendt budjournal. Øvrige budgivere kan få utlevert kopi av budjournalen i anonymisert form. Det gjøres oppmerksom på at budgiver også vil være den som vil stå som kjøper av eiendommen. Dersom man etter at bud er akseptert ønsker å endre hvem som skal stå som eier, forutsetter dette at selger godkjenner en slik endring. Alle involverte parter skal signere kjøpekontrakt og er solidarisk ansvarlig for kjøpet frem til oppgjør er gjennomført.

Oppgjør

Oppgjøret gjennomføres av Weboppgjør AS, NO 983570658 MVA. Det forutsettes av boligen skal overskjøtes til kjøper, og tinglyses på kjøper som ny eier.

Lovanvendelse

Eiendommen selges etter bestemmelsene i avhendingsloven. Eiendommen skal overleveres kjøper i samsvar med det som er avtalt. Det er viktig at kjøper setter seg grundig inn i alle salgsdokumentene, herunder salgsoppgave, tilstandsrapport og selgers egenerklæring. Kjøper anses kjent med forhold som er tydelig beskrevet i salgsdokumentene. Forhold som er beskrevet i salgsdokumentene kan ikke påberopes som mangler. Dette gjelder uavhengig av om kjøper har lest dokumentene eller ikke. Alle interessenter oppfordres til å undersøke eiendommen nøye, gjerne sammen med fagkyndig før bud inngis. Kjøper som velger å kjøpe usett kan ikke gjøre gjeldende som mangel noe han burde blitt kjent med ved undersøkelsen. Dersom det er behov for avklaringer, anbefaler vi at kjøper rådfører seg med eiendomsmegler eller en bygningssakyndig før det legges inn bud. Hvis eiendommen ikke er i samsvar med det kjøperen må kunne forvente ut ifra alder, type og synlig tilstand, kan det være en mangel. Det samme gjelder hvis det er holdt tilbake eller gitt uriktige opplysninger om eiendommen og dette har virket inn på avtalen. En bolig som har blitt brukt i en viss tid, har vanligvis blitt utsatt for slitasje og skader kan ha oppstått. Slik bruksslitasje må kjøper regne med, og det kan avdekkes enkelte forhold etter overtakelse som nødvendiggjør utbedringer. Normal slitasje og skader som nødvendiggjør utbedring, er innenfor hva kjøper må forvente og vil ikke utgjøre en mangel. Boligen kan ha en mangel dersom det er avvik mellom opplyst og faktisk areal, forutsatt at avviket er på 2% eller mer og minimum 1 kvm. Ved beregning av et eventuelt prisavslag eller erstatning må kjøper selv dekke tap/kostnader opptil et beløp på kr 10 000 (egenandel). Liste over løsøre og tilbehør fra bransjen er inntatt som bilag til salgsoppgaven. Tilbehørslisten er en del av avtalen mellom partene om ikke annet er spesifisert i

denne salgsoppgaven, kjøper har tatt forbehold i bud eller avtale på annen måte er inngått. Eiendomsmegler sin standardkontrakt inneholder bl.a. bestemmelser om at det foreligger vesentlig mislighold som bl.a. gir selger rett til å heve når det er gått 30 dager fra avtalt betalingstid, kjøper aksepterer dette som bindende for seg. Dersom kjøper ikke er forbruker selges eiendommen «som den er», og selgers ansvar er da begrenset jf. avhl. § 3-9, 2. pktm. Avhendingsloven § 3-3 (2) fravikes, og hvorvidt en innendørs arealsvikt karakteriseres som en mangel vurderes etter avhendingsloven § 3 -8. Informasjon om kjøpers undersøkelsesplikt, herunder oppfordringen om å undersøke eiendommen nøye, gjelder også for kjøpere som ikke anses som forbrukere. Med forbrukerkjøp menes kjøp av eiendom når kjøperen er en fysisk person som ikke hovedsakelig handler som ledd i næringsvirksomhet.

Personvern

Det gjøres oppmerksom på at foretaket behandler personopplysninger og all behandling skjer iht. personvernregelverket. Meglerforetaket behandler kun personopplysninger som er nødvendig for å gjennomføre oppdraget. Det gjøres oppmerksom på at vi deler dine personopplysninger med offentlige myndigheter i den utstrekning det er nødvendig og med virksomheter som tilbyr tjenester for gjennomføring av oppdraget. For ytterligere informasjon, se vår personvernerklæring på www.askeiendomsmegling.no

Hvitvasking

I henhold til lov om hvitvasking og terrorfinansiering plikter eiendomsmegler å gjennomføre kontrolltiltak ovenfor kunder, herunder selger og kjøper. Dette innebærer at eiendomsmegler skal utføre kontrollhandlinger for å bekrefte kunders identitet. For kjøper må kontroll av legitimasjon skje senest ved inngåelse av kontrakt og kjøper må kunne fremvise gyldig legitimasjon. Signering med bankID er regnet som gyldig legitimasjonskontroll. Ved oppdrag hvor juridiske personer (selskap) er part må eiendomsmegler også gjennomføre kontroll av hvilke fysiske personer som kontrollerer selskapet (reelle rettighetshavere) og bekrefte deres identitet. Videre skal eiendomsmegler innhente opplysninger om kundeforholdets formål og tilsiktede art. Dersom slike kundetiltak ikke kan gjennomføre pålagte kundetiltak kan megler ikke etablere kundeforholdet eller utføre transaksjonen. Eiendomsmegler plikter også å gjennomføre undersøkelser knyttet til kjøpers egenkapital, handelen og om det hefter andre forhold ved kjøper. Kjøper oppfordres til å innbetale den andelen av kjøpesummen som er egenkapital, i en samlet innbetaling fra egen konto i norsk bank. Dersom megler får mistanke om brudd på hvitvaskingsreglementet i forbindelse med en eiendomstransaksjon, og megler ikke klarer å få avkreftet mistanken, må mistanken rapporteres til Økokrim. Melding sendes Økokrim uten at partene varsles. Megler kan i enkelte tilfeller også ha plikt til å stanse gjennomføring av handelen.

Meglers vederlag

Følgende er avtalt om meglers vederlag, og skal betales av selger:

Provisjon 1,200 % av salgssummen inkl. mva (minimum 53 640 inkl. mva)

Kommunale opplysninger Bergen: 7 400,00
Markedspakke STRIKE: 23 990,00
Oppgjørskostnad: 8 990,00
Tilretteleggingsgebyr: 7 990,00
Visninger/overtakelse: 0,00

Dersom handel ikke kommer i stand eller oppdraget sies opp, har oppdragstaker krav på rimelig vederlag for medgått tid/utført arbeid og avtalte utgifter (utgifter til påløpte visninger, innhenting av opplysninger, markedspakke og tilrettelegging), samt eventuelle utlegg. Alle priser er inkl. mva.

Produksjonsdato

Salgsoppgaven er sist oppdatert 19.11.2026
Opplysninger i denne salgsoppgaven er godkjent av selger.

PLANTEGNING

IMOTIV.NO

St. Jørgens gate 5



Arealskissen kan ikke brukes til detaljmåling. Avvik kan forekomme.

TEKNISKE DOKUMENTER

St. Jørgens gate 5
5018 BERGEN

Tilstandsrapport
Eierskifte

Boligtype:	Leilighet
Byggeår:	1900
BRA:	55 m^2
BRA-i:	49 m^2
Rapportdato:	27.8.2026 (Gyldig til 27.8.2027)



Samlet vurdering

TG-0	TG-1	TG-2	TG-3	TG-IU
1	3	11	1	0

Ole Henrik Berg
Bygningssakkyndig
Berg Takst og Eiendom AS
ole@berg-takst.no
40616027
St. Jørgens gate 5
5018 Bergen

1. Tilstandsgradene

TG-0

Tilstandsgrad 0: Ingen avvik
Bygningsdelen skal være tilnærmet ny, ikke vise tegn på slitasje og det skal være lagt frem dokumentasjon på faglig god utførelse. Det er ingen merknader til delen.

TG-1

Tilstandsgrad 1: Mindre eller moderate avvik
Bygningsdelen skal bare ha normal slitasje, og strakstiltak skal ikke anses som nødvendig. Graden kan også brukes når delen er ny, men der dokumentasjon på faglig god utførelse mangler.

TG-2

Tilstandsgrad 2: Bygningsdelen har vesentlige avvik
Bygningsdelen skal enten ha feil utførelse, en skade eller symptomer på skade, sterk slitasje eller nedsatt funksjon. Graden gis når bygningsdelen trenger vedlikehold eller tiltak i nær fremtid. Graden skal også brukes når delen er gammel og det er grunn til å varsle om faren for skader på grunn av alderen, eller når det er grunn til å overvåke delen spesielt på grunn av fare for større skader eller følgeskader

TG-3

Tilstandsgrad 3: Store eller alvorlige avvik
Bygningsdelen har kraftige symptomer på forhold som man må regne med trenger utbedring straks eller innen kort tid. Graden skal også brukes ved påvist funksjonssvikt eller sammenbrudd

TG-IU

Tilstandsgrad ikke undersøkt (TGIU) skal kun brukes unntaksvis. Eksempler kan være snødekket tak eller krypkjeller uten inspeksjonsmulighet på undersøkelsestidspunktet; eller bygningsdelen eller arealet eller rommet er ikke tilgjengelig for inspeksjon på tidspunktet for analysen. Dersom TGIU omfatter særlig fuktutsatte konstruksjoner, skal dette angis særlig.

2. Om rapporten

Om rapporten

Tilstandsrapporten er utarbeidet i henhold til forskrift til avhendingslova (Tryggere bolighandel). Tilstandsgrader (TG) er fastsatt i tråd med kriteriene i NS 3600:2025.

Bygningsdeler, komponenter eller forhold som ikke omfattes av forskriftens minimumskrav, men som er inkludert i denne rapporten, er vurdert etter NS 3600:2025.

Formålet med rapporten er å kartlegge boligens tekniske tilstand med tanke på behov for tiltak, samt å vise resultatene av en utført tilstandsanalyse for å bidra til økt trygghet og redusert konfliktnivå ved eierskifte.

Rapporten erstatter ikke selgers opplysningsplikt eller kjøpers undersøkelsesplikt ved eierskifte. Tilstandsrapporten gir en beskrivelse og vurdering av byggverk og bygningsdeler som bygningssakkyndig har observert, og som har betydning ved eierskifte. Tilbakeholdt eller uriktig informasjon som har betydning for vurderingen, er ikke bygningssakkyndig sitt ansvar. Rapporten gir normalt ingen vurdering av boligens tilbehør, som hvitevarer, brunevarer og annet inventar. Dette gjelder også om tilbehøret er integrert.

Struktur og referansenivå

Normalt vil referansenivået være byggeskikken og tilstanden ved byggeåret for boligen eller bygningsdelen. Rapporten beskriver avvik, altså en tilstand som er dårligere enn referansenivået. Rapporten framhever normalt ikke positive sider ved boligen ut over det som kommer frem av tilstandsgraden på rom og bygningsdeler.

Ved tilstandsgrad 0 og 1 gis det normalt ingen begrunnelse for valg av tilstandsgrad, fordi bygningen eller bygningsdelen da bare har normal slitasje.

Hvis et rom eller en bygningsdel gis tilstandsgrad 2 eller 3 skal den bygningssakkyndige redegjøre for årsaken til og konsekvensen av dette. Den bygningssakkyndige skal også gi et sjablongmessig anslag på hva det vil koste å utbedre rom eller bygningsdeler som gis tilstandsgrad 3.

Takstrapporten

Kunden/rekvirenten skal lese gjennom dokumentet før bruk og gi tilbakemelding til den bygningssakkyndige hvis det finnes feil/mangler som bør rettes opp. Rapporten kan ikke være eldre enn 1 år på det tidspunkt kjøperen binder seg til å kjøpe boligen. Ved utgått rapport bør bygningssakkyndig kontaktes for ny befaring og oppdatering.

Dokumentasjon på håndverkertjenester

Dersom det har vært utført reparasjoner, vedlikehold, installasjoner, ombygging eller lignende i boligen de siste fem årene, og arbeidet er utført av kvalifiserte håndverkere, skal den bygningssakkyndige be eieren dokumentere bruken av kvalifiserte håndverkere. Som dokumentasjon regnes blant annet skriftlig bekreftelse fra den eller de håndverkerne som ble brukt.

Hvordan undersøkelsene skal skje

Med mindre det fremgår at et rom eller en bygningsdel skal undersøkes med målinger, at det skal bores hull, at det skal stikkes i treverk eller annet, skal den bygningssakkyndige basere sine undersøkelser på det som er synlig. Den bygningssakkyndige skal flytte på tepper, møbler og annet inventar når det er nødvendig for å komme til det rommet eller den bygningsdelen som skal undersøkes. Dette gjelder likevel ikke for særlig tunge møbler og inventar, når disse ikke skjuler vesentlige installasjoner eller innretninger, og det heller ikke er andre grunner til å mistenke at flytting vil kunne avdekke vesentlige forhold.

Metode for aldersvurdering

Aldersvurderinger av bygningsdeler er utført i henhold til NS 3600:2025 Tillegg C. For den enkelte bygningsdel er relevant tabell i Tillegg C lagt til grunn. Vurderingen baseres på registrert byggeår eller dokumentert rehabiliteringsår.

Dersom eksakt alder ikke er dokumentert, er byggeår lagt til grunn. Når alderskriteriet for usikker fremtidig funksjon er nådd eller passert, angis dette særskilt under aktuell bygningsdel og inngår i grunnlaget for fastsettelse av tilstandsgrad.

3. Rapportsammendrag

Alle bygningsdeler med tilstandsgrad TG2, TG3 eller TGIU (ikke undersøkt) er oppsummert nedenfor. Feltet Begrunnelse gir en kort forklaring på hvorfor tilstandsgraden er satt, og er ment som et forenklet sammendrag. Utfyllende vurderinger finnes i hovedrapporten.

Elektrisk anlegg

Det anbefales utvidet el-kontroll av det elektriske anlegget for å avklare tilstand og sikre at anlegget er i samsvar med gjeldende krav.

Bygningsdeler med TG3

Bygningsdel	Oppsummert begrunnelse for tilstandsgrad
Vinduer og dører	- værslitte karmer med behov for vedlikehold - råteskader i karm på stuevindu - det er manglende overflatebehandling på omramming på vindu på soverom 2.

Bygningsdeler med TG2

Bygningsdel	Oppsummert begrunnelse for tilstandsgrad
Balkong, terrasse, platting	- Tekkingen har nådd en alder som gir økt risiko for svikt
Etasjeskille og gulv på grunn	- det er målt skjevheter - det er registrert knirk i gulv flere steder
Kjøkken - Overflater og innredning	- fuktskader i gulv ved oppvaskmaskin
Vannledninger	- rørkurser er ikke merket
Varmtvannsbereder	- det er plast direktekoblet til VVB
Ventilasjon	- det er flere rom i leiligheten som mangler tilluftsventiler.
Våtrom: Bad - Overflate vegg/himling	- dør med karmer og listverk vil ikke tåle belastningen av vannsøl - riss/sprekker i flisfuger
Våtrom: Bad - Overflate gulv	- sprekker i elastiske fuger
Våtrom: Bad - Membran, tettesjikt og sluk	- membran/tettesjikt har passert alder for usikker fremtidig funksjon
Våtrom: Bad - Sanitærutstyr	- fuktskade/svellinger i baderomsinnredning - riss/sprekker i servant
Våtrom: Bad - Dokumentasjon	- dokumentasjon av tettesjikt er ikke fremlagt

Det er avdekt forhold som tyder på at boenhet ikke er delt opp i brannceller etter kravene i teknisk forskrift

Det er ikke tydelig brannskille mot trapp til loft i entre.

Det er avdekket forhold som tyder på at boenheten ikke er delt opp i brannceller i samsvar med kravene i teknisk forskrift.

Manglende eller utilstrekkelig branncelleinndeling kan medføre raskere brann- og røykspredning mellom rom eller bruksenheter. Dette gir redusert personsikkerhet og økt risiko for omfattende bygningsskader ved brann.

Det anbefales å få utført en nærmere vurdering av brannskillet av fagkyndig, og gjennomføre nødvendige tiltak for å etablere branncelleinndeling i tråd med gjeldende krav.

Det er avvik fra dagens forskrift på høyde og åpninger i rekkverk til balkong/terrasse/utvendig trapp

Rekkverkshøyde er målt til 95cm.

Rekkverk på balkong er utført i henhold til krav som gjaldt på oppføringstidspunktet, men tilfredsstiller ikke dagens krav til høyde på rekkverket.

Selv om rekkverket var forskriftsmessig ved oppføring, medfører avvik fra dagens krav økt risiko for fallulykker, særlig for barn. For store åpninger eller lav høyde kan gi utilstrekkelig sikring ved opphold på balkongen.

Det er ikke krav om utbedring av forholdet slik det fremstår i dag. Likevel anbefales det å vurdere oppgradering av rekkverket for å oppnå et sikkerhetsnivå i tråd med dagens krav.

4. Informasjon om oppdraget

Befaringsdato	Rapportdato
26.8.2026	**27.8.2026**

Hjemmelshavere

Navn: **Marie Røssland**

Tilstede ved inspeksjon: **Ja**

Er selgers egenerklæring fremlagt og gjennomgått av bygningssakkyndig? **Nei**

Informasjon om bygningssakkyndig

Navn:	**Ole Henrik Berg**	Telefon:	**40616027**
Firma:	**Berg Takst og Eiendom AS**	Epost:	**ole@berg-takst.no**
Tittel:	**Bygningssakkyndig**	Adresse:	**Tertnesveien 103, 5114 Tertnes**
Profesjonsansvarsforsikring:	**Tryg Forsikring**		

Om bygningssakkyndig:

Berg Takst og Eiendom AS ble startet av Ole Henrik Berg som er utdannet økonom, byggmester og uavhengig sertifisert takstmann gjennom Byggmestrenes takseringsforbund med mange års erfaring i faget.

Egne premisser:

Boligens tilstandsgrader er satt ut ifra tilstanden på befaringsdagen. Det gjøres oppmerksomt på at enkelte elementer kan svikte eller forverres med tiden etter befaringsdato. Alle bygningsdeler er under vedvarende aldring og forventet levealder er oppgitt under levetidsbetraktninger. I mange tilfeller kan levetid i praksis være både kortere og lengre. Graden TG2 er i enkelte tilfeller benyttet på forhold og bygningsdeler som ikke har synlig svekkelse, men der normal levetid er marginal eller har usikker restlevetid. For boliger der yttervegger vurderes kontrolleres disse normalt ikke med rettningsmålere med mindre det er mistanke om skjevheter/setningsskader. For yttertak og pipe/skorstein over tak kontrolleres fra tak dersom det er lagt tilrette for dette med sikker tilkomst som fastmontert stige, stillas/lift eller annen sikker tilkomst som muliggjør en slik kontroll. Dersom det i rapporten er beskrevet at hhv taktekking, takkonstruksjon og pipe, beslag etc er kontrollert fra bakkeplan, er dette gjort av hensyn til sikkerhetsmessige årsaker (HMS, fallfare etc).

Det gjøres oppmerksom på at rapporten er utarbeidet i tråd med forskriftens krav til tilstandsrapporter, da dette er bestilt av selger/ megler. Den bygningssakkyndige har ikke på selvstendig grunnlag vurdert om objektet skal vurderes som leilighet eller bolig, men forholdt seg til mottatt bestilling fra selger/ megler. Dette innebærer at det da ikke er vurdert de bygningsdeler som ellers ville vært undersøkt dersom det hadde vært vurdert som bolig. Det gjelder blant annet yttervegger, takkonstruksjon, taktekking, drenering, grunnmur, grunn/fundamenter, kjeller og loft.

Informasjon om boligen

Adresse:	**St. Jørgens gate 5, 5018 Bergen**						
Kommunenr:	**4601**	Gårdsnr:	**166**	Bruksnr:	**829**	Festenr:	
Seksjonsnr:		Andelsnr:	**6**	Leilighetsnr:			
Byggeår:	**1900** - Kilde: Eiendomsverdi.no						
Boligtype:	**Leilighet**						

Generell beskrivelse av boligen:

Beliggenhet:

Boligen har en svært sentral og attraktiv beliggenhet i Bergen sentrum, like ved Marken og Bergen jernbanestasjon. Det er gangavstand til bybane, bussforbindelser, dagligvarebutikker, restauranter, utdanningsinstitusjoner og et bredt utvalg av øvrige servicetilbud. Samtidig ligger boligen skjermet fra de mest trafikkerte sentrumsområdene, med kort vei til tur- og rekreasjonsmuligheter på Fløyen og Fjellsiden.

Takstobjektet:

Andelsleilighet.

Byggemåte:
Leilighet i 3 etasje. Det er grunnmur og yttervegger av murkonstruksjon som er pusset og malt.
Taket har sperrekonstruksjon med yttertekking av skifer. Etasjeskille er et trebjelkelag.

Overflater:
Gulv med parkett og flislagt bad.
Vegger og himlinger er hovedsakelig utført i malte og slette flater. Det er fliser på bad.

Oppvarming:
Det er varmekabler på bad.
Det er vedovn i stue.
Ellers elektrisk oppvarming.
Teknisk tilstand på varmekilder er ikke kontrollert.

El. Anlegg:
Sikringsskapet er plassert i felles gang og inneholder automatsikringer. Sikringsskapet er ikke videre undersøkt da dette krever spesialkompetanse (se eget vurderingspunkt).

VVS:
Leiligheten har sluk og avløpsrør av plast. Det er benyttet rør i rør (plast) til vannforsyningsrør. VVS anlegget er ikke nærmere kontrollert da dette krever spesialkompetanse (se eget vurderingspunkt).

Ved avhending av eiendommen gjøres det oppmerksom på selgers opplysningsplikt og kjøpers undersøkelses plikt i.h.t. Lov om avhending. Eventuelle avvik som er funnet og kontrollert på befaringsdagen står nærmere beskrevet under den aktuelle bygningsdelen.

Det gjøres oppmerksom på at boligens alder tilsier at det ved ombygning/modernisering/endring kan fremkomme feil og mangler. En må være klar over at boligen opprinnelig er fra 1900 og at bygningsdeler som ikke er skiftet kan være på slutten av sin levetid. Det er viktig å påpeke at bygningen anses å være oppført i henhold til de forskrifter og byggemetoder som var gjeldende da boligen ble oppført. Oppføring av boliger i Norge er underlagt en rekke forskrifter og ulike bygningskrav, på bakgrunn av boligens alder må det derfor påregnes et avvik i forhold til dagens regelverk og standarder for oppføring av bolig.

Tiltak etter byggeår:

År	Beskrivelse	Er det fremlagt dokumentasjon fra håndverker?
2008/2009	Hjemmelshaver informerer om at bygget ble pusset opp/renovert.	Nei

5. Arealinformasjon

Arealmålingen er basert på Norsk standard 3940:2023 Areal- og volum-beregninger av bygninger. Arealet gjelder for tidspunktet da boligen ble målt. Rommene kan være måleverdige selv om bruken er i strid med byggteknisk forskrift

Arealet beskriver boligens bruksareal i tre definerte kategorier:

Internt bruksareal	**BRA-i**	**Bruksareal innenfor boenhetens omsluttende vegger. Bruksenheten kan bestå av flere boenheter.**
Eksternt bruksareal	**BRA-e**	**Bruksareal av rom som tilhører boenheten med adkomst via fellesarealer eller utvendig adkomst. Veggareal mellom BRA-i og BRA-e legges til BRA-e hvis dette ligger vegg i vegg.**
Innglasset balkong	**BRA-b**	**Innglassede balkong tilknyttet boenheten. Veggareal mellom innglasset balkong og annet bruksareal tillegges areal innglasset balkong.**

Terrasse- og balkongareal (TBA) dekker areal som åpne balkonger, altaner og verandaer. Dette arealet vil ikke bli inkludert i boligens bruksareal.

Ikke måleverdige arealer som skyldes skråtak eller lav himlingshøyde (ALH) kan opplyses som tilleggsinformasjon. Slike arealer skal ikke oppføres alene, men skal alltid opplyses sammen med korrekt målt BRA. BRA og ALH kan summeres, og utgjør boligens gulvareal (GUA).

For mer informasjon se her: https://eiendomnorge.no/nyheter/viktig-informasjon-om-arealmaling-article2588-919.html

Bygning: Hovedbygg

Hovedareal

Etasje	BRA	BRA-i (internt bruksareal)	BRA-e (eksternt bruksareal)	BRA-b (Innglasset balkong)	TBA (terrasse- og balkongareal)
3. etasje	**49**	**49** Romfordeling: Entre: 3,4m² Stue: 14,4m² Kjøkken: 9,1m² Soverom 1: 8,8m² Soverom 2: 7m² Bad: 4,1m²	**0**	**0**	**11**
U. etasje	**6**	**0**	**6** Romfordeling: Ekstern bod: 5,9m²	**0**	**0**
Totalt m²	**55**	**49**	**6**	**0**	**11**

Kommentar til arealberegning

Hjemmelshaver informerer om at det i tillegg er ekstern bod på loft. Takhøyden gjør at boden ikke er målbar. Gulvarealet er målt til ca 4,5m2.

Standard for oppmåling er ikke knyttet til byggtekniske forskrifter. Rombenevnelse er basert på faktisk bruk på befaringstidspunktet, uten vurdering opp mot gjeldende krav i byggteknisk forskrift.

Rom utenfor boenheten er oppmålt og inkludert i boligens bruksareal (BRA-e) basert på opplysninger fra eier. Det er ikke fremlagt dokumentasjon som bekrefter at rommet tilhører boenheten.

Arealene er oppmålt på stedet med lasermåler.
Arealer oppgitt i innvendige overflater/ etter rom betegnelsen er ca og avvik kan forekomme.
Areal summert sammen rom for rom vil være mindre enn oppgitt total areal, dette skyldes differanse bestående av innervegger, evt piper,sjakter og trapper.
Ihht måleregler NS 3940 skal innervegger, evt piper, sjakter og trapper regnes med i totalt areal.

6. Hovedrapport

6.1 Balkong, terrasse, platting — TG-2

Type	**Balkong**
Er balkong, terrasse, takterrasse helt eller delvis over innvendige rom?	**Nei**
Er det gjennomført arbeider etter opprinnelig byggeår?	**Ukjent**
Er det synlig tegn på skader/skjevheter/konstruksjonssvikt?	**Nei**
Er balkong / terrassen tekket?	**Ja**
Type tekking (tettesjikt)	**Papptekking / takbelegg**
Er det manglende/ikke tilstrekkelig avrenning fra konstruksjonen?	**Nei**
Er det påvist skader i tekkingen?	**Nei**
Er det ufullstendig/manglende tettesjikt ved oppkant mot vegg/dør/rekkverk?	**Nei**
Har tekkingen nådd en alder som gir økt risiko for svikt?	**Ja**

Oppsummering — **TG-2**

Det er balkong på ca 11m² ned rekkverk av stål og tilkomst fra kjøkken.

Tekkingen har nådd en alder som gir økt risiko for svikt.

Anbefalte tiltak / ytterligere undersøkelser anbefales

Det må derfor påregnes utskifting av tettesjiktet innen relativt kort tid for å opprettholde en tett konstruksjon og unngå fremtidige fuktinntrengninger.

6.2 Vinduer og dører — TG-3

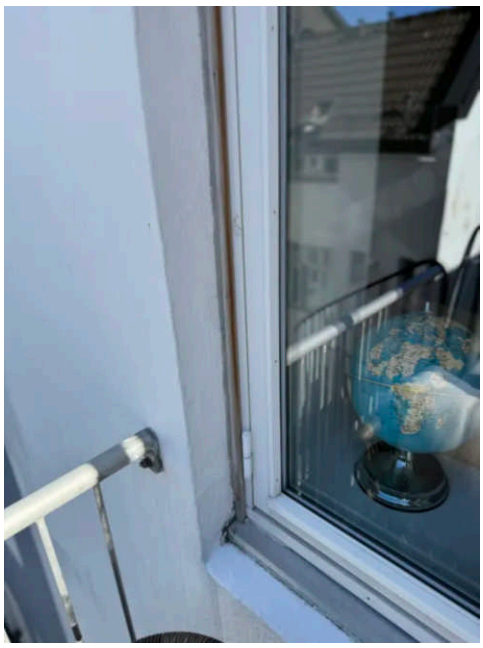

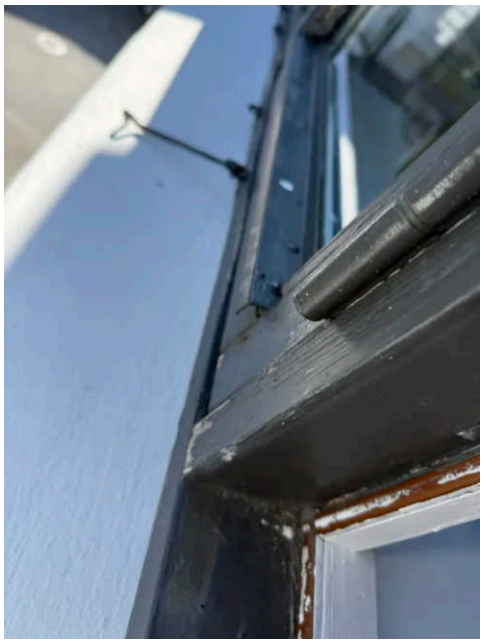



Beskrivelse

Vinduer:
Det er malte trevinduer med 2-lags glass fra 2008 og 1993.

Dører:
Det er brann- og lydklassifisert (B-30 og 35db) entredør.
Det er malt balkongdør av tre med glassfelt av 2-lags glass fra 2009.

Er det gjennomført arbeider etter opprinnelig byggeår?	**Ja**

Noen vinduer er byttet i nyere tid og andre i 1993/1994. Det er ikke fremvist dokumentasjon på arbeidene.

Er det påvist punkterte glass?	**Nei**
Er det påvist værslitte karmer, fuktskader eller råteskader?	**Ja**

Observerte avvik:
- Værslitte karmer med behov for vedlikehold
- Råteskader i karmer
- Det er manglende overflatebehandling på omramming på vindu på soverom 2.

Er det påvist avvik ved utvendig tetting som beslag, vannbord, og omramming?	**Nei**
Er isolerglassruter eldre enn 35 år?	**Nei**

Oppsummering **TG-3**

Vinduer:
Det er malte trevinduer med 2-lags glass fra 2008 og 1993.

Dører:
Det er brann- og lydklassifisert (B-30 og 35db) entredør.
Det er malt balkongdør av tre med glassfelt av 2-lags glass fra 2009.

Vinduene og dørene ble visuelt undersøkt og det ble foretatt en enkel funksjonstest av alle dørene og noen tilfeldig utvalgte vinduer.

Normal garantitid for isolerglass er 5 til 10 år.
Forventet levetid for trevinduer er 60 år avhengig av værpåkjenning, vedlikehold m.m.
Normal tid før maling av trevindu er 6 - 12år.

Normal tid før kontroll og justering av tredører er 2 - 8 år.
Forventet levetid for tredører og aluminiumsdører er 40 år.

Det gjøres oppmerksom på at punkterte vindusglass tidvis kan være svært vanskelig å avdekke.

Ved befaringen ble det påvist værslitte karmer og råteskader. Enkelte vinduer er byttet i nyere tid, men det er ikke fremvist dokumentasjon på arbeidene. De påviste skadene medfører behov for utbedring, og dersom disse ikke utbedres vil skadeomfanget kunne øke over tid og redusere komponentenes funksjon og levetid.

Anbefalte tiltak / ytterligere undersøkelser anbefales

Det må påregnes vedlikehold av vinduer og utskiftning av stuevindu.

Kostnadsestimat	**20 000 - 100 000**

6.3 Etasjeskille og gulv på grunn

TG-2

Type	Trebjelkelag

Resultat skjevhetsmåling

Måleresultat:
Skjevhetsmålinger er gjennomført i 2 utvalgte rom. Målingene angir høydeforskjell mellom høyeste og laveste punkt i rommet:

Stue – 26 mm
Soverom 2 – 5 mm

Oppsummering **TG-2**

Skjevheter i etasjeskillet kan medføre utfordringer ved legging og bruk av gulv som parkett, laminat eller fliser, da ujevnt underlag kan gi dårlig tilpasning, økt slitasje og i enkelte tilfeller svikt eller knirk.

Videre kan skjevhetene påvirke møblering og bruk av rommet, ved at møbler ikke står stabilt, dører og innredning kan komme i skjev stilling, og det kan oppleves som redusert brukskvalitet.

6.4 Kjøkken

TG-2

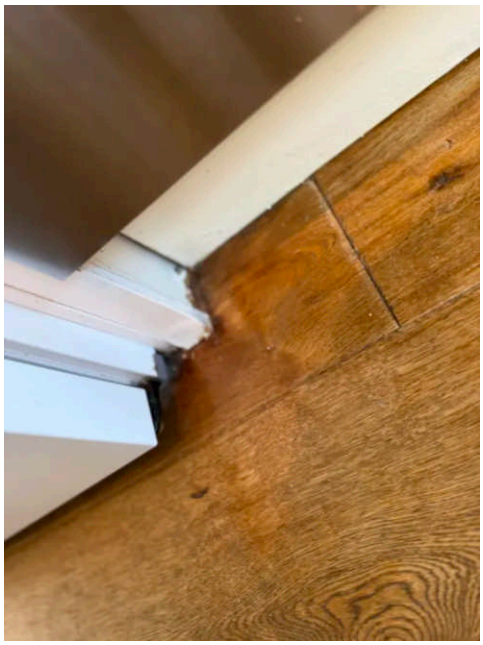

Beskrivelse

Kjøkkeninnredning med slette hvite fronter, benkeplate av laminat med nedfelt stålvask og komfyrvakt.

Hvitevarer:
- Stekeovn
- Platetopp
- Ventilator
- Oppvaskmaskin
- Kombiskap

Er det påvist fukt/skader rundt vask/ varmtvannsbereder/ kjøleskap/ oppvaskmaskin/ innredning?	Ja

Observerte avvik:
- Fuktskader i gulv ved oppvaskmaskin

Beskrivelse:
Det er observert fuktskader i sokkel og gulv ved oppvaskmaskin og kjøleskap. Hjemmelshaver informerer om at dette skjedde på grunn av feil ved oppvaskmaskin som gjør at den ikke stopper å ta vann inn.

Oppsummering overflater og innredning TG-2

Kjøkkeninnredning med slette hvite fronter, benkeplate av laminat med nedfelt stålvask og komfyrvakt.

Hvitevarer:
- Stekeovn
- Platetopp
- Ventilator
- Oppvaskmaskin
- Kombiskap

Teknisk tilstand på hvitevarer er ikke kontrollert.

Fuktkontroll som er foretatt med fuktindikator ga ikke unormale fuktverdier i områder der det anses og være fare for fuktvandring. Disse områdene er i hovedsak i underskap under vask, området rundt oppvaskmaskin og på gulv rundt sokkel list.

Det er påvist fuktskader i sokkel og gulv ved oppvaskmaskin og kjøleskap. Hjemmelshaver opplyser at skaden skyldes en feil ved oppvaskmaskinen som medfører at den ikke stopper å ta inn vann. Dersom skadeårsaken ikke utbedres og de fuktskadede delene ikke skiftes ut, er det risiko for videre fuktbelastning, misfarging og utvikling av råte eller muggvekst i innredning og gulv.

Anbefalte tiltak / ytterligere undersøkelser anbefales

Utskiftning av oppvaskmaskin og utbedring av skadet materiell/overflater anbefales.

Type avtrekk	**Mekanisk**
Er det registrert avvik på avtrekk?	**Nei**

Oppsummering avtrekk TG-1

Kjøkkenet har mekanisk avtrekk. Det ble ikke registrert avvik ved befaringen.

6.5 Lovlighet / HMS

Er det manglende samsvar mellom dagens bruk og godkjente byggetegninger?	**Ikke kontrollert**
Har boligen åpenbare ulovligheter (F.eks ulovlige bruksendringer)?	**Nei**
Er det avdekt forhold som tyder på at boenhet ikke er delt opp i brannceller etter kravene i teknisk forskrift?	**Ja**

Det er ikke tydelig brannskille mot trapp til loft i entre.

Det er avdekket forhold som tyder på at boenheten ikke er delt opp i brannceller i samsvar med kravene i teknisk forskrift.

Manglende eller utilstrekkelig branncelleinndeling kan medføre raskere brann- og røykspredning mellom rom eller bruksenheter. Dette gir redusert personsikkerhet og økt risiko for omfattende bygningsskader ved brann.

Det anbefales å få utført en nærmere vurdering av brannskillet av fagkyndig, og gjennomføre nødvendige tiltak for å etablere branncelleinndeling i tråd med gjeldende krav.

Er det manglende ferdigattest / midlertidig brukstillatelse?	**Ikke kontrollert**

Er det avvik på krav til rømning, dagslysforhold eller takhøyde?	**Nei**
Er det avvik på rekkverk, håndløper eller åpninger mellom trinn på innvendig trapp i forhold til dagens forskriftskrav?	**Ikke relevant/finnes ikke**
Er det avvik fra dagens forskrift på høyde og åpninger i rekkverk til balkong/terrasse/utvendig trapp?	**Ja**

Rekkverkshøyde er målt til 95cm.

Rekkverk på balkong er utført i henhold til krav som gjaldt på oppføringstidspunktet, men tilfredsstiller ikke dagens krav til høyde på rekkverket.

Selv om rekkverket var forskriftsmessig ved oppføring, medfører avvik fra dagens krav økt risiko for fallulykker, særlig for barn. For store åpninger eller lav høyde kan gi utilstrekkelig sikring ved opphold på balkongen.

Det er ikke krav om utbedring av forholdet slik det fremstår i dag. Likevel anbefales det å vurdere oppgradering av rekkverket for å oppnå et sikkerhetsnivå i tråd med dagens krav.

Er det manglende brannslukkingsutstyr og røykvarsler i boligen iht forskrift?	**Nei**
Er det skader på brannslukkingsutstyr, røykvarsler, eller er apparat eldre enn 10 år?	**Nei**

6.6 Avløpsrør — TG-1

Type avløpsrør	**Plast**
Er det gjennomført arbeider etter byggeår?	**Ja**

Hjemmelshaver informerer om at badet ble pusset opp i 2008/2009.

Er det manglende lufting av avløpsanlegget over tak?	**Ikke kontrollert**

Lufting av kloakk over tak er ikke påvist. Det er foretatt en test med nedspyling i klosett samtidig med sjekk av vannstand i sluk og hvor ingen endring registrert. Lufting av kloakk vurderes med bakgrunn i dette å være ivaretatt.

Er det tegn til sen eller redusert avrenning fra tappested?	**Nei**
Har avløpsrørene nådd en alder som gir usikkerhet om fremtidig funksjon?	**Nei**

Oppsummering — **TG-1**

Det er avløpsrør av plast.

Det gjøres oppmerksom på at det kun er synlige rørinstallasjoner som er kontrollert. Rørgjennomføringer som er skjult i vegg/gulv er ikke videre undersøkt.

6.7 Vannledninger — TG-2

Type vannledninger	**Plast (rør i rør)**

Er det gjennomført arbeider etter byggeår?	**Ja**

Hjemmelshaver informerer om at badet ble pusset opp i 2008/2009.

Er det montert fordelerskap?	**Ja**
Er det registrert avvik ved fordelerskap?	**Ja**

Observerte avvik:
- Rørkurser er ikke merket

Er det manglende isolering av synlige vannrør hvor det er risiko for frost eller kondens?	**Nei**
Er det unormalt redusert vanntrykk ved samtidig tapping?	**Nei**
Har stoppekranen redusert eller mangelfull funksjon?	**Nei**
Har vannrør nådd en alder som gir usikkerhet om fremtidig funksjon?	**Nei**

Oppsummering **TG-2**

Leiligheten har vannforsyning utført med rør-i-rør av plast stoppekran er plassert i fordelerskap på bad.

Det er registrert manglende merking av rørkurser i fordelerskapet, noe som gir tilstandsgrad 2. Dette kan gjøre feilsøking, vedlikehold og stenging av vann mer krevende ved en eventuell lekkasje.

Det gjøres oppmerksom på at det kun er synlige rørinstallasjoner som er kontrollert. Rørgjennomføringer som er skjult i vegg/gulv er ikke videre undersøkt.

Anbefalte tiltak / ytterligere undersøkelser anbefales

Det anbefales å etablere oppdatert kursfortegnelse i skapet.

6.8 Elektrisk

Beskrivelse

Det er sikringsskap med automatsikringer som er plassert i felles gang.

Foreligger det dokumentasjon på kontroll utført av lokalt el-tilsyn eller utvidet el-kontroll i løpet av de siste 5 årene?	**Nei**
Er det manglende samsvarserklæring på arbeid utført etter 1.1.1999?	**Ja**

Det er fremlagt samsvarserklæring (NVS Elektro AS) i 2009:
- Elektroinstallasjoner i henhold til vedlegg 1-6.

Det er ikke fremlagt samsvarserklæring på bytting av spotter på bad.

Er det manglende kursfortegnelse?	**Nei**
Er det tegn til varmgang (termiske skader) på kabler, brytere, downlight, stikkkontakter, og elektrisk utstyr?	**Nei**

Er plugg (støpsel) på berederen brunsvidd?	**Ikke relevant, fasttilkobling**
Er det tegn til at kabelinnføringer og hull i inntak og sikringsskap ikke er tette?	**Nei**
Spørsmål til eier: Løses sikringene ofte ut?	**Nei**
Spørsmål til eier: Har det vært brann, branntilløp eller varmgang i anlegget?	**Nei**

Oppsummering

Boligen har sikringsskap med automatsikringer plassert i felles gang.

Det foreligger samsvarserklæring fra NVS Elektro AS datert 2009, men det er ikke fremlagt samsvarserklæring på bytte av spotter på bad. Det foreligger heller ikke dokumentasjon på kontroll utført av lokalt el-tilsyn eller utvidet el-kontroll de siste fem årene. Manglende samsvarserklæring på deler av anlegget medfører usikkerhet knyttet til om arbeidet er fagmessig utført.

Anbefalte tiltak / ytterligere undersøkelser anbefales

Det anbefales utvidet el-kontroll av det elektriske anlegget for å avklare tilstand og sikre at anlegget er i samsvar med gjeldende krav.

6.9 Varmtvannsbereder TG-2



Plassering bereder	**Underetasje/bodområde**
Fundament	**Plassert på gulv**
Årstall	**2008**
Størrelse	**200**
Er bereder i tørt rom uten lekkasjesikring?	**Nei**
Er det tegn til lekkasje, drypp eller fuktskjolder ved bereder?	**Nei**
Har bereder nådd en alder som gir usikkerhet om fremtidig funksjon (bereder eldre enn 20 år)?	**Nei**

Oppsummering **TG-2**

Varmtvannsbereder fra 2008 på 200 liter er plassert på gulv i bodområde i underetasjen.

Det er registrert at plastrør er tilkoblet direkte til varmtvannsberederen. Direkte tilkobling kan medføre økt belastning på rørene som følge av høy temperatur, og utførelsen er ikke i samsvar med dagens anbefalte løsning.

Anbefalte tiltak / ytterligere undersøkelser anbefales

Det anbefales å etablere en kort rørstrekning i metall mellom varmtvannsberederen og plastrørene.

6.10 Ventilasjon TG-2

Type ventilering	**Naturlig ventilasjon**

Det er avtrekk via elektrisk vifte på bad og ventilator på kjøkken. Det er tilluftsventiler i takvinduer

Oppsummering **TG-2**

Leiligheten har naturlig ventilasjon med avtrekk via elektrisk vifte på bad og ventilator på kjøkken, samt tilluftsventiler i takvinduer.

Det er registrert at flere rom i leiligheten mangler tilluftsventiler. Dette kan medføre redusert luftutskifting og dårligere inneklima, samt redusert funksjon av boligens ventilasjon.

Anbefalte tiltak / ytterligere undersøkelser anbefales

Det anbefales å etablere tilfredsstillende tilluftsløsninger i aktuelle rom.

6.11 Våtrom: Bad TG-2

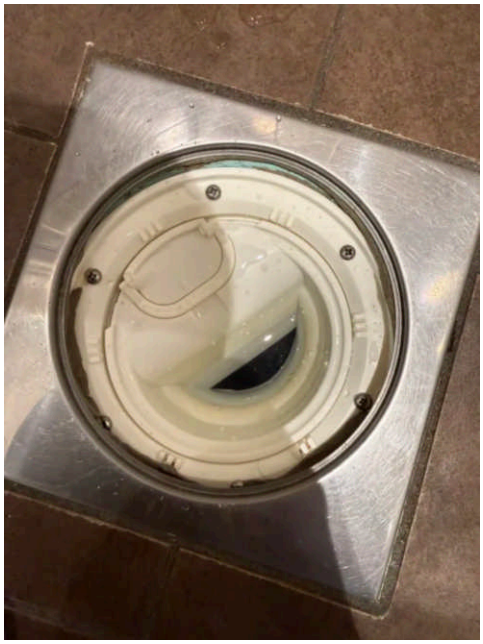

Generell beskrivelse

Badet har flislagte overflater på gulv og vegger, og er utstyrt med dusjhjørne, opplegg for vaskemaskin innredning med nedfelt servant og vegghengt toalett. Rommet har elektrisk vifte. Det er sluk av plast.

Er det gjennomført arbeider etter opprinnelig byggeår?	**Ja**

Hjemmelshaver informerer om at badet ble pusset opp i 2008/2009.

Overflate vegg/himling

Overflate vegg	**Flis**
Er vindu eller dør plassert i våtsone?	**Ja**
Er materialet i dør/vindu uegnet for plassering i våtsone?	**Ja**

Observerte avvik:
- Dør med karmer og listverk vil ikke tåle belastningen av vannsøl

Beskrivelse:
det er registrert svelling og slitasje på baderomsdør.

Er det registrert riss, sprekker i fuger, bom bak flis?	**Ja**

Observerte avvik:
- Riss/sprekker i flisfuger

Er det påvist tegn på sopp/råteskader/fuktskader på overflater?	**Nei**

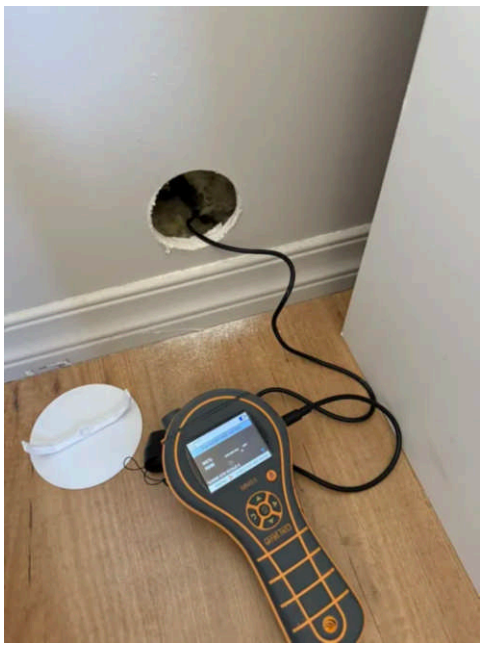

Oppsummering overflate vegg/himling	TG-2

Baderommet har flislagte vegger.

Det er registrert riss/sprekker i fuger, noe som svekker vannavvisende sjikt og gir økt fare for fuktinntrengning i veggkonstruksjonen. Videre er det plassert dør i våtsonen med materiale som er lite egnet for slik eksponering, og det er registrert svelling og slitasje på baderomsdøren. Dersom avvikene ikke utbedres, kan fukt over tid trenge inn bak flis og medføre skader på underliggende konstruksjon.

Anbefalte tiltak / ytterligere undersøkelser anbefales

Det anbefales å utbedre skadde fuger ved å fjerne løse eller sprukne fugemasser og fuge på nytt med egnet materiale. Det bør også kontrolleres om det foreligger underliggende årsaker, som bevegelser eller svikt i underlaget, og eventuelt utbedre disse.

Det anbefales utbedring/utskiftning av dørblad.

Overflate gulv

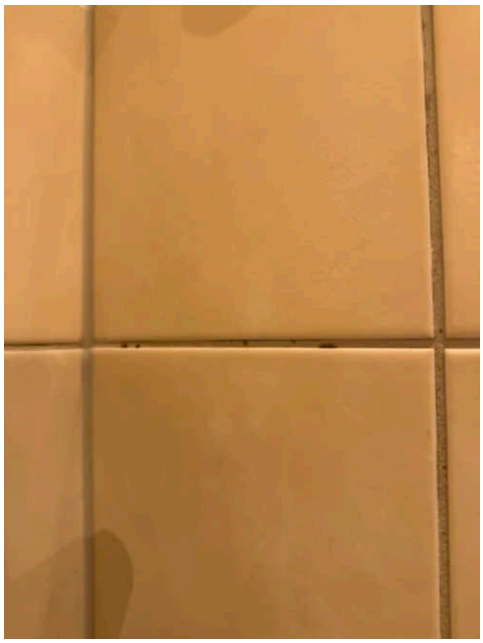

Overflate gulv	Flis
Er det registrert riss, sprekker i fuger, bom (hulrom) bak flis?	Ja

Observerte avvik:
- sprekker i elastiske fuger

Er det påvist tegn på sopp/råteskader/fuktskader?	Nei
Er det påvist avvik i fallforhold mot sluk i dusjsonen?	Nei
Er det fare for at lekkasjevann fra installasjoner ikke når sluket?	Nei

Oppsummering overflate gulv	TG-2

Gulvet på badet har flislagt overflate med varmekabler.

Ved kontroll ble det registrert riss/sprekker i elastiske fuger. Dette svekker overflatens tetthet og kan over tid gi økt risiko for fuktinntrengning i underliggende konstruksjon.

Anbefalte tiltak / ytterligere undersøkelser anbefales

Tilstanden bør følges opp, og utbedring av fuger anbefales.

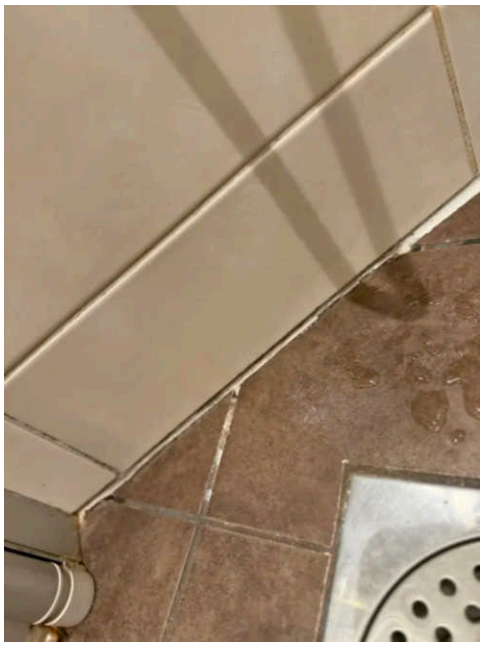

Membran, tettesjikt og sluk

Type sluk	Plast
Type tettesjikt	Smøremembran under flis med ukjent utførelse
Er det manglende mulighet for renhold og inspeksjonsmulighet av sluk?	Nei
Er det avvik på krav til høydeforskjell på vanntett sjikt på minimum 25mm fra topp sluk til toppen av membran ved dørsteskel?	Nei
Er det påvist feil utførelse, feil materialvalg, eller skader i tettesjikt med fare for fuktskade?	Nei

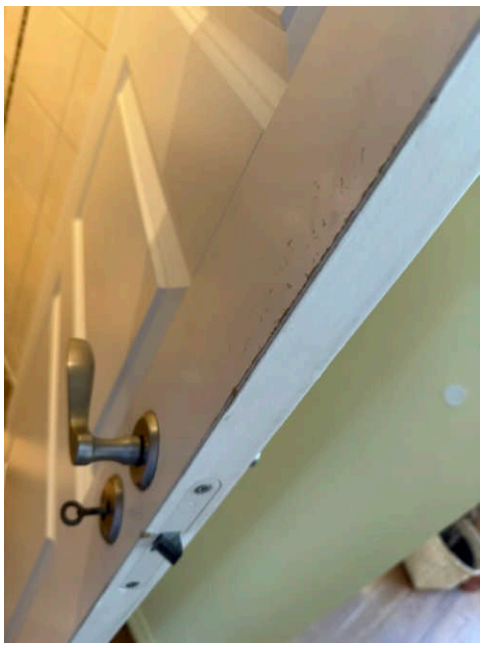

Har membran/tettesjikt nådd en alder som gir økt risiko for skader eller følgeskader?	**Ja**

Observerte avvik:
- Membran/tettesjikt har passert alder for usikker fremtidig funksjon

Oppsummering membran, tettesjikt og sluk **TG-2**

Badet har sluk av plast og smøremembran under flis med ukjent utførelse.

Membran og tettesjikt har imidlertid nådd en alder som gir økt risiko for skader og følgeskader. Dersom tettesjiktet svikter, kan det oppstå fuktskader i tilstøtende konstruksjoner, og det bør derfor påregnes utskifting av våtromssjikt på sikt.

Anbefalte tiltak / ytterligere undersøkelser anbefales

Det må påregnes utskiftning av membran innen rimelig tid. Det er vanskelig å si når dette blir nødvendig.

Sanitærutstyr

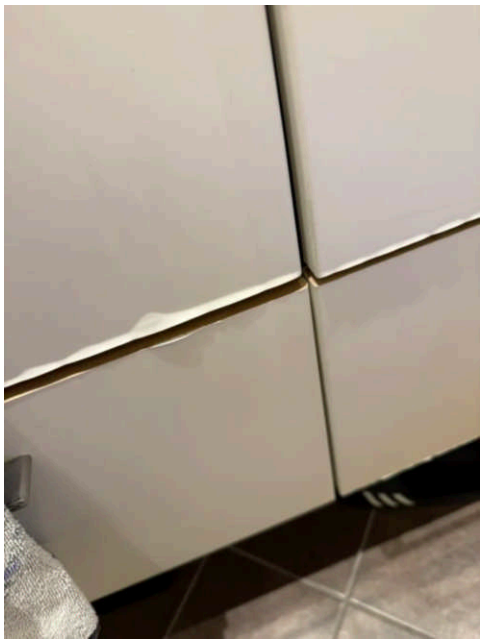

Type utstyr	**Dusjvegger/dusjhjørne, Baderomsinnredning med servant, Vegghengt klosett**
Er det skader på utstyr og innredning?	**Ja**

Observerte avvik:
- Fuktskade/svellinger i baderomsinnredning
- Riss/sprekker i servant

Er det innebygd sisterne til klosett?	**Ja**
Er det manglende drenering av lekkasjevann fra innebygd sisterne?	**Nei**

Oppsummering sanitærutstyr **TG-2**

Badet er utstyrt med dusjhjørne/dusjvegger, baderomsinnredning med servant og vegghengt klosett med innebygd sisterne.

Det er registrert skader på utstyr og/eller innredning, noe som medfører at bygningsdelen gis tilstandsgrad 2.

Anbefalte tiltak / ytterligere undersøkelser anbefales

Skadene bør utbedres for å opprettholde funksjon og hindre videre forringelse av utstyret.

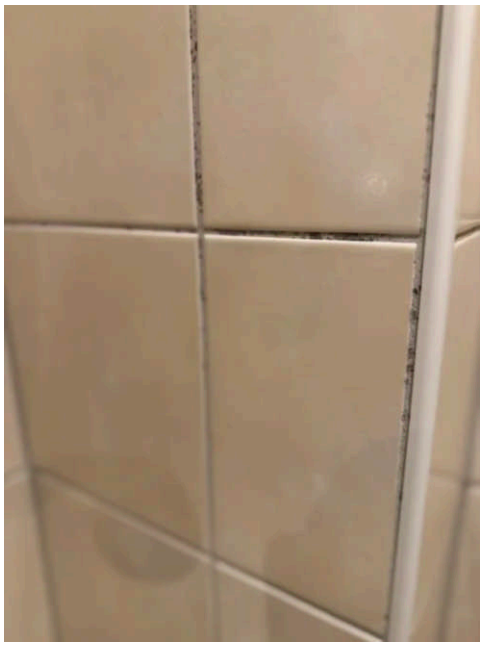

Ventilasjon

Type ventilasjon	**Mekanisk avtrekk**

Elektrisk vifte med tilluftsløsning under dør.

Er det påvist avvik ved bruk av papirark eller røykampulle?	**Nei**

Oppsummering ventilasjon **TG-1**

Badet ventileres med mekanisk avtrekk via elektrisk vifte, med tilluft under dør. Det ble ikke påvist avvik ved funksjonstest med papirark.

Er det foretatt hulltaking fra tilstøtende rom?	**Foretatt mot bruksvannutsatt sone**

Er det registrert fukt eller skader ved hulltaking?	**Nei**

Det ble gjennomført hulltaking fra soverom. Hulltaking er en inspeksjonsmetode hvor det borres et inspeksjonshull på 73mm fra tilstøtende rom for å undersøke for fukt/skader.
Vektprosent i trevirke er målt på innside av inspeksjonshull.

• Målingen viste vektprosent på 0%.

- Under 16 % anses å være normalt/tørt.
- Mellom 16-20 % anses å være i risikosonen for fukt-/råteskader.
- Over 20 % anses å være fuktig, med høy risiko for fukt-/råteskader.

Vedr. fuktkontroll: Det gjøres oppmerksom at på dette er en stikkprøve, det kan ikke utelukkes fukt eller skader andre steder i skjult konstruksjon. Målingen gir kun et øyeblikksbilde av forholdene og kan f.eks endre seg ved årstider, fukt- og temperaturforhold.

Oppsummering kontroll i tilliggende konstruksjoner (hulltaking/fuktmåling) **TG-0**

Det er foretatt hulltaking fra tilstøtende soverom mot bruksvannsutsatt sone for å kontrollere for fukt og skader i skjult konstruksjon. Måling av vektprosent i trevirke på innsiden av inspeksjonshullet viste 0 %, noe som anses som normalt/tørt. Det ble ikke registrert fukt eller skader ved hulltakingen. Det gjøres oppmerksom på at fuktkontrollen er en stikkprøve som kun gir et øyeblikksbilde, og at fukt eller skader andre steder i skjult konstruksjon ikke kan utelukkes.

Dokumentasjon av vanntett sjikt

Er det manglende framlagt dokumentasjon?	**Ja**

Observerte avvik:
- Dokumentasjon av tettesjikt er ikke fremlagt

Oppsummering dokumentasjon **TG-2**

Det foreligger ikke dokumentasjon på når badet ble etablert eller rehabilitert, eller på at arbeidene er utført fagmessig. Manglende dokumentasjon medfører usikkerhet knyttet til utførelse, alder og eventuell gjenstående levetid på våtromskonstruksjonen. Uten dokumentasjon kan det ikke bekreftes at gjeldende krav til blant annet membran, sluk og fall er ivaretatt, noe som gir økt risiko for skjulte feil og fuktskader.

Anbefalte tiltak / ytterligere undersøkelser anbefales

Manglende dokumentasjon medfører usikkerhet knyttet til konstruksjonens oppbygning og utførelse. Innhenting av FDV-dokumentasjon, informasjon fra utførende foretak eller ytterligere undersøkelser kan bidra til å redusere usikkerheten. Ved behov for nærmere verifisering kan destruktive inngrep vurderes.

6.12 Ikke relevante bygningsdeler

Følgende bygningsdeler er angitt som finnes ikke/ikke relevant:

- Rom under terreng
- Takkonstruksjon og loft
- Vannbåren varme
- Varmesentral

EGENERKLÆRINGSSKJEMA

Dato: 26.08.2026

Til orientering vil dette skjema være en del av salgsoppgaven

Meglerfirma	ASK Bergen	Oppdragsnr.	8-26-00255
Addresse	St. Jørgens gate 5		
Postnr.	5018	Sted	BERGEN
Selgers navn	Marie Røssland		

SPØRSMÅL FOR ALLE TYPER EIENDOMMER (spørsmål som besvares med «Ja», skal beskrives nærmere i «Beskrivelse»)

Innledende informasjon om salg av boligen

Er det dødsbo?

☑ Nei ☐ Ja

Salg ved fullmakt?

☑ Nei ☐ Ja

Har du kjennskap til eiendommen?

☐ Nei ☑ Ja

Når kjøpte du boligen?

August 2023

Hvor lenge har du bodd i boligen?:

Siden oktober 2023

Har du bodd i boligen siste 12 mnd?

☐ Nei ☑ Ja

I hvilket forsikringsselskap har du tegnet villa/husforsikring?:

If

Polise/avtalenr.:

1598676

Våtrom

1. Kjenner du til om det er feil ved våtrom, for eksempel sprekker, lekkasje, råte, lukt eller soppskader?

☑ Nei ☐ Ja

2. Kjenner du til om det er utført arbeid på våtrom?

☑ Nei ☐ Ja, kun av faglært ☐ Ja, både av faglært og ufaglært ☐ Ja, kun av ufaglært

5. Har det blitt utført elektriske arbeider på våtrom, som for eksempel nye varmekabler, nytt el uttak eller liknende?

☐ Nei ☑ Ja, kun av faglært ☐ Ja, både av faglært og ufaglært ☐ Ja, kun av ufaglært

Beskriv hva som er utført av faglært, og av hvem:

Byttet spotter i taket til Led-spotter, og byttet ut dimmer.

Har du dokumenter fra de som utførte arbeidet som viser eller beskriver hva som ble utført, og av hvem?

☑ Nei ☐ Ja

Forklar:

Ble gjort av en venn som er elektriker.

Vann/Avløp/Rør

6. Kjenner du til om det er feil på vann/avløp, herunder rørbrudd?

☑ Nei ☐ Ja

7. Kjenner du til om det har vært tilbakeslag, tett sluk eller lignende?

☑ Nei ☐ Ja

8. Kjenner du til om det har vært utført arbeider på vann/avløp/rør?

☑ Nei ☐ Ja, kun av faglært ☐ Ja, både av faglært og ufaglært ☐ Ja, kun av ufaglært

9. Kjenner du til om det har vært utført kontroll på vann/avløp/rør?

☑ Nei ☐ Ja

10. Kjenner du til om eiendommen har privat vannforsyning eller avløp, som septik, pumpekum, avløpskvern eller liknende?

☑ Nei ☐ Ja

Yttertak

11. Kjenner du til om det er feil/utettheter/lekkasje fra tak/takrenner/nedløp/beslag?

☑ Nei ☐ Ja

12. Kjenner du til om det er utført arbeid på taktekking/takrenner/beslag?

☑ Nei ☐ Ja, kun av faglært ☐ Ja, både av faglært og ufaglært ☐ Ja, kun av ufaglært

Piper og ildsteder

13. Kjenner du til om det er problemer med mur/pipe/ildsted, for eksempel dårlig trekk, sprekker, pålegg, fyringsforbud, innkledd pipe eller liknende?

☑ Nei ☐ Ja

Mur/Fundament/Skjevheter

14. Kjenner du til om det er sprekker i mur/skjeve gulv/setningsskader eller liknende?

☑ Nei ☐ Ja

Terrasser/Fasader/Vinduer

15. Kjenner du til om det er feil/utettheter/lekkasje i terrasser/fasade/vinduer?

☑ Nei ☐ Ja

16. Kjenner du til om det er utført arbeid på terrasser/fasade/vinduer?

☐ Nei ☑ Ja, kun av faglært ☐ Ja, både av faglært og ufaglært ☐ Ja, kun av ufaglært

Beskriv hva som er utført av faglært, og av hvem:

Viser til rapport fra borretslaget, men er utført arbeid med nytt beslag mellom vegg og balkong, for å sørge for riktig drenering.

Har du dokumenter fra de som utførte arbeidet som viser eller beskriver hva som ble utført, og av hvem?

☐ Nei ☑ Ja

Beskriv dokumentene og legg frem kopi:

Viser til borettslagets dokumeneter.

Kjeller/Underetasje/Krypkjeller

Har boligen underetasje, kjeller eller krypkjeller?

☑ Nei ☐ Ja

18. Har det vært utført arbeid i forbindelse med drenering?

☑ Nei ☐ Ja, kun av faglært ☐ Ja, både av faglært og ufaglært ☐ Ja, kun av ufaglært

Loft

Har boligen loft?

☑ Nei ☐ Ja

Elektrisk Anlegg

21. Kjenner du til om det er feil ved det elektriske anlegget?

☑ Nei ☐ Ja

22. Kjenner du til om det har vært utført arbeider på el-anlegget?

☑ Nei ☐ Ja, kun av faglært ☐ Ja, både av faglært og ufaglært ☐ Ja, kun av ufaglært

23. Kjenner du til om det elektriske anlegget har vært undersøkt eller kontrollert av el-takstmann, el-installatør, eller det lokale el-tilsynet?

☑ Nei ☐ Ja

Installasjoner (klimaanlegg, ventilasjon osv.)

24. Kjenner du til om det er feil ved slike installasjoner

☑ Nei ☐ Ja

25. Kjenner du til om det har vært utført arbeider på slike installasjoner?

☑ Nei ☐ Ja, kun av faglært ☐ Ja, både av faglært og ufaglært ☐ Ja, kun av ufaglært

26. Kjenner du til om det har vært utført kontroll av slike installasjoner?

☑ Nei ☐ Ja

Oljetank

27. Kjenner du til om det er nedgravd oljetank på eiendommen?

☑ Nei ☐ Ja

28. Kjenner du til om det foreligger pålegg fra kommunen om å fjerne oljetanken?

☑ Nei ☐ Ja

29. Kjenner du til om kommunen har gitt dispensasjon til at oljetanken kan bli liggende? For eksempel ved at den tømmes/saneres eller fylles igjen?

☑ Nei ☐ Ja

Offentlige godkjenninger og utleiedel

30. Kjenner du til om det er innredet/bruksendret/bygget ut/lagt gulv/kledd vegger i andre deler av boligen?

☑ Nei ☐ Ja

31. Kjenner du til andre endringer, som tilbygg, garasje, terrasse/balkong/veranda, bruksendring, fasadeendringer?

☑ Nei ☐ Ja

32. Selges boligen med utleiedel, leilighet, hybel, eller tilsvarende?

☑ Nei ☐ Ja

Radon

35. Er det foretatt radonmåling?

☑ Nei ☐ Ja

Garasje/Carport

Har boligen garasje eller carport?

☑ Nei ☐ Ja

Øvrige arbeider ved boligen (Skaderapporter, tilstandsvurderinger og arealmålinger)

38. Kjenner du til om det foreligger skaderapporter, tilstandsvurderinger eller målinger eller lignende om boligen, og hvor skaden og eventuell følgeskade, etter hva du vet, ikke er utbedret?

☑ Nei ☐ Ja

39. Kjenner du til om det foreligger brukstillatelser eller ferdigattester for boligen, eiendommen og utførte tiltak?

☑ Nei ☐ Ja

Planer og offentlige godkjenninger

40. . Kjenner du til om det er forslag eller vedtatte reguleringsplaner/andre planer, nabovarsler/byggegodkjenninger/byggeplaner eller andre offentlige vedtak som kan medføre endinger i bruken av eiendommen eller eiendommens omgivelser?

☑ Nei ☐ Ja

41. Kjenner du til om det er påbud/heftelser/krav/manglende tillatelser ved eiendommen?

☑ Nei ☐ Ja

42. Kjenner du til om det er forhold i nabolaget som medfører plager eller sjenanse som det kan være relevant for kjøper å vite om?

☑ Nei ☐ Ja

Andre relevante forhold

43. Kjenner du til om ufaglærte har utført arbeid på eiendommen som normalt bør utføres av faglærte, utover det som er nevnt tidligere (for eksempel murerarbeid, tømrerarbeid osv.)?

☑ Nei ☐ Ja

44. Kjenner du til andre forhold av betydning som kan være relevant for kjøper å vite om for eksempel flom, rasfare, skred, grunnforhold, tinglyste forhold, private avtaler og liknende?

☑ Nei ☐ Ja

Spørsmål for bolig i sameie/borrettslag/boligaksjeselskap

45. Kjenner du til om du har selvstendig vedlikeholdsansvar for fellesarealer slik som yttertak, drenering, loft, kjeller, balkong, veranda, terrasse, bod osv.?

☐ Nei ☑ Ja

Hvilke rom eller bygningsdel(er)?:

Terrassebord, sammen med nabo som terrassen deles med. Denne har vi måtte demontere ved én anledning for å sørge for å fjerne gammelt løv, og sørge for god nok avrenning. Det er mulig det må gjøres igjen. I mellomtiden har vi uansett fått nye beslag.

46. Kjenner du til vedtak/forslag som kan medføre økte felleskostnader/fellesgjeld? For eksempel oppussing, vedlikehold eller nybygging?

☑ Nei ☐ Ja

47. Kjenner du til om det er sopp/råte/mugg i deler av eiendommen?

☑ Nei ☐ Ja

48. Kjenner du til om det er innsekter/skadedyr i eiendommen som skjeggkre, maur, biller, mus, rotter eller liknende?

☑ Nei ☐ Ja

49. Kjenner du til om sameiet/borettslaget/selskapet er involvert i tvister av noe slag?

☑ Nei ☐ Ja

50. Kjenner du til om det har vært utfordringer med å etablere bil-lader?

☑ Nei ☐ Ja

Tilleggskommentar

Har du inngått avtale om Norgespris på strøm?

☐ Nei ☑ Ja

Øvrige kommentarer:

Oppvaskemaskin. Dersom vannkranen under vasken står på når maskinen ikke går, vil maskinen fylle seg opp med vann. Derfor må jeg skru av og på vannet ved bruk. Det har gitt én lekkasje utover gulvet. Tørket opp, men har gitt litt skade på kjøkkenkledning.

Jeg bekrefter at opplysningene er gitt etter beste skjønn. Jeg er kjent med at dersom jeg har gitt ufullstendige, uriktige eller misvisende opplysninger om eiendommen, vil forsikringsselskapet kunne søke hel eller delvis regress for sine utbetalinger eller redusere sitt ansvar helt eller delvis, jfr. vilkår for boligselgerforsikring punkt 7.1 og forsikringsavtaleloven kapittel 4.

Jeg er orientert om mitt mulige ansvar som selger etter avhendingsloven, eventuelt etter kjøpsloven (aksjeboliger), og om forsikringsgiver sitt boligselgerforsikringstilbud.

Jeg er klar over at avtale om forsikring er bindende. Jeg er også klar over at premietilbudet først kan påberopes når boligen er solgt (budaksept). Premietilbudet som er gitt av megler er bindende for forsikringsgiver i 6 – seks – måneder fra oppdragsinngåelse med megler.

Etter dette vil premien og forsikringsvilkårene kunne justeres. Når premietilbudet ikke lenger er bindende for forsikringsselskapet må egenerklæringsskjemaet signeres på nytt og eventuelle endringer påføres. Det vil da være forsikringspremien og forsikringsvilkårene på ny signeringsdato som legges til grunn.

Det kan ikke tegnes boligselgerforsikring ved følgende salg:

1. mellom ektefeller eller slektninger i rett oppstigende eller nedstigenede linje, søsken, eller
2. mellom personer som bor eller har bodd på boligeiendommen og/eller
3. når salget skjer som ledd i sikredes næringsvirksomhet/er en næringseiendom
4. etter at boligeiendommen er lagt ut for salg.
5. ved salg av helårs- og fritidsbolig er det krav til at det foreligger tilstandsrapport i henhold til Forskrift til avhendingslova (tryggere bolighandel).

Forsikringsselskapet kan ved skriftlig samtykke akseptere tegning av forsikring også i ovennevnte tilfeller. Dersom forsikringsselskapet ikke har gitt skriftlig samtykke, kan erstatningen bortfalle. Ved oppgjørsoppdrag trer forsikringen i kraft når kontrakten er signert av begge parter, begrenset til siste 12 måneder før overtakelse. Forøvrig oppfordrer selger potensielle kjøpere til å undersøke eiendommen grundig, jf avhendigsloven § 3-10 og kjøpsloven § 20 (aksjeboliger). Gyldig forsikring forutsetter at det for helårs- og fritidsbolig foreligger tilstandsrapport som er i henhold til Forskrift til avhendingslova (tryggere bolighandel)

☑ Jeg ønsker boligselgerforsikring, og bekrefter å ha mottatt og lest forsikringsvilkårene og informasjonsbrosjyre til selger i forbindelse med kjøp av boligselgerforsikring. Forsikringen trer i kraft på det tidspunkt det foreligger en budaksept mellom partene, begrenset til tolv måneder før overtakelse. Ved oppgjørsoppdrag trer forsikringen i kraft når kontrakten er signert av begge parter, begrenset til siste 12 måneder før overtakelse. Jeg bekrefter med dette at eiendommen ikke er en næringseiendom, at den ikke selges som ledd i næringsvirksomhet eller mellom ektefeller i rett oppstigende eller nedstigende linje, søsken, eller mellom personer som bor eller har bodd på boligeiendommen. Gyldig forsikring forutsetter at det foreligger tilstandsrapport som er i henhold til Forskrift til avhendingslova (tryggere bolighandel). Forsikringen er ugyldig dersom den tegnes i strid med forsikringsvilkårene. Jeg er oppmerksom på at eiendomsmegler ikke har fullmakt til å gjøre unntak fra ovennevnte begrensninger. Jeg er oppmerksom på at 8 % av totalt forsikringspremie er honorar til Söderberg & Partners og at i de tilfeller Söderberg & Partners behandler klientmidler på mine vegne, plikter Söderberg & Partners å håndtere klientmidlene i tråd med kravene som følger av lov og forskrift. Eventuelle renter av midler på klientkonto, tilfaller Söderberg & Partners.

☐ Jeg ønsker ikke å tegne boligselgerforsikring.

☐ Jeg har ikke mulighet til å tegne boligselgerforsikring iht. vilkår.

Dato 26.08.2026

Signert av *Marie Røssland*

Initialer selger:
M R

Initialer kjøper (ved oppgjørsoppdrag):

Nabolagsprofil

St. Jørgens gate 5 - Nabolaget Dankert Krohn/Betanien - vurdert av 71 lokalkjente

Nabolaget spesielt anbefalt for

- Studenter
- Enslige
- Godt voksne

Offentlig transport

Kong Oscars gate Linje 5, 6, 11, 16E	3 min 0.2 km
Jernbanestasjonen i Bergen Linje F4, L4, R40	3 min 0.2 km
Bergen busstasjon Buss, tog, trikk	3 min 0.2 km
Nonneseter Linje 1, 2	4 min 0.3 km
Vågen rundetårn Linje BEF	10 min 0.8 km

Skoler

Christi Krybbe Skoler (1-7 kl.) 172 elever, 14 klasser	10 min 0.8 km
St Paul skole (1-10 kl.) 325 elever, 26 klasser	11 min 0.9 km
Krohnengen skole (1-7 kl.) 381 elever, 27 klasser	18 min 1.3 km
Danielsen ungdomsskole Bergen (8-10 kl.) 270 elever, 18 klasser	5 min 0.4 km
Rothaugen skole (8-10 kl.) 593 elever, 38 klasser	23 min 1.8 km
Akademiet Bergen	4 min
Danielsen Intensivgymnas	4 min

Opplevd trygghet

Veldig trygt 72/100

Kvalitet på skolene

Bra 71/100

Naboskapet

Høflige 49/100

Aldersfordeling

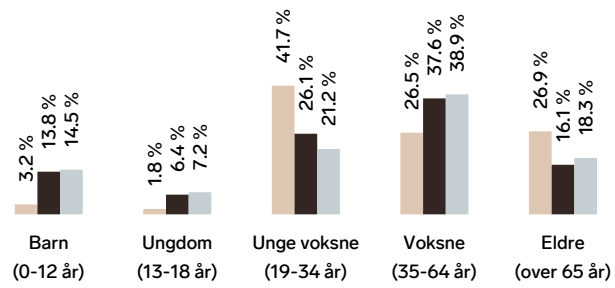

Område	Personer	Husholdninger
Dankert Krohn/Betanien	684	506
Bergen	265 933	136 695
Norge	5 425 412	2 654 586

Barnehager

Marken barnehage (1-5 år) 28 barn	2 min 0.2 km
Bergens Barneasyl (1-5 år) 58 barn	5 min 0.4 km
Eventus Nøstebukten barnehage	9 min

Dagligvare

Rema 1000 Marken	3 min
Coop Prix Marken Post i butikk, PostNord	4 min 0.4 km

Innholdet i nabolagsprofilen er hentet fra ulike datakilder, og feil eller mangler kan forekomme. Vurderinger og sitater er innhentet på web og gir uttrykk for hvordan naboene vurderer nabolaget. FINN.no AS kan ikke holdes ansvarlig for feil/mangler i profilen. Copyright © Finn.no AS 2026

Primære transportmidler

1. Gående
2. Egen bil
3. Bybane

Turmulighetene
Nærhet til skog og mark 89/100

Kollektivtilbud
Veldig bra 86/100

Kvalitet på barnehagene
Veldig bra 78/100

Sport

Bergen katedralskole Aktivitetshall	5 min 0.4 km
Amalie Skram VGS flerbrukshall Aktivitetshall	11 min 0.9 km
Barry's Bergen	6 min
Sammen City	9 min

Boligmasse

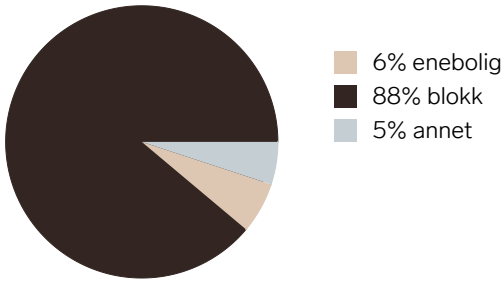

Varer/Tjenester

Bergen Storsenter	5 min
Apotek 1 Bergen Storsenter	5 min

Aldersfordeling barn (0-18 år)

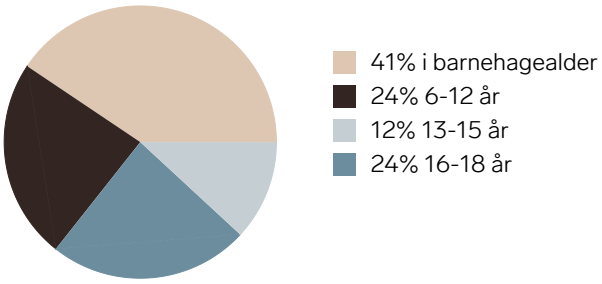

Familiesammensetning



Sivilstand

		Norge
Gift	15%	33%
Ikke gift	63%	54%
Separert	14%	9%
Enke/Enkemann	9%	4%

Innholdet i nabolagsprofilen er hentet fra ulike datakilder, og feil eller mangler kan forekomme. Vurderinger og sitater er innhentet på web og gir uttrykk for hvordan naboene vurderer nabolaget. FINN.no AS kan ikke holdes ansvarlig for feil/mangler i profilen. Copyright © Finn.no AS 2026

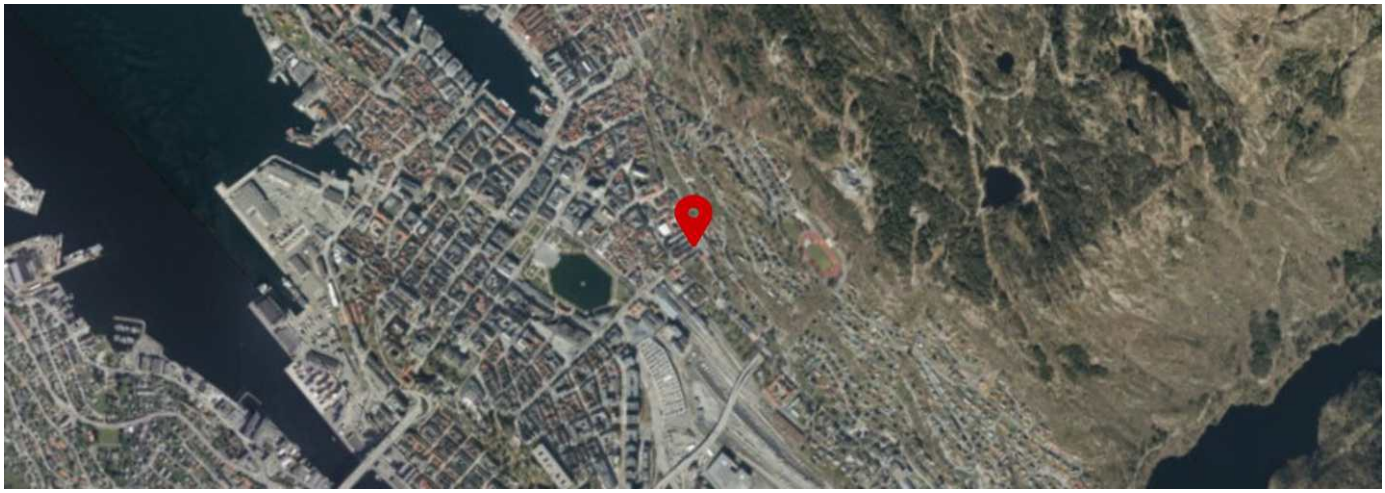

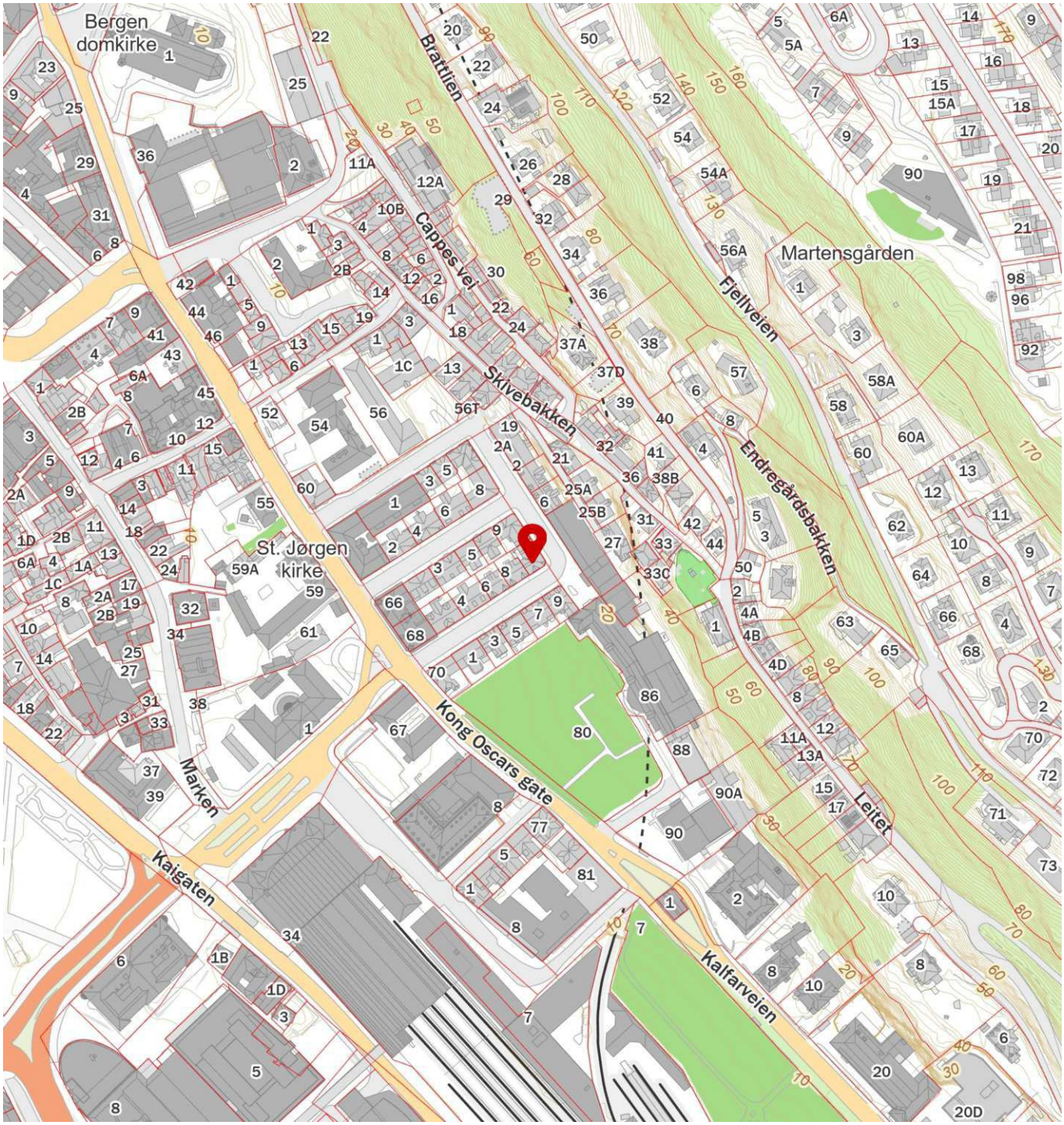

Innholdet i nabolagsprofilen er hentet fra ulike datakilder, og feil eller mangler kan forekomme. Vurderinger og sitater er innhentet på web og gir uttrykk for hvordan naboene vurderer nabolaget. FINN.no AS kan ikke holdes ansvarlig for feil/mangler i profilen. Copyright © Finn.no AS 2026



Adresse	
St. Jørgens gate 5, 5018 BERGEN	
Dato for energimerking **21.08.2026**	Merkenummer **Energiattest-2026-336526**
Bygningskategori **Boligblokker**	Bygningsnummer **139300998**
Gårdsnummer **166**	Bruksnummer **829**
Seksjonsnummer **—**	Bruksenhetsnummer **H0302**

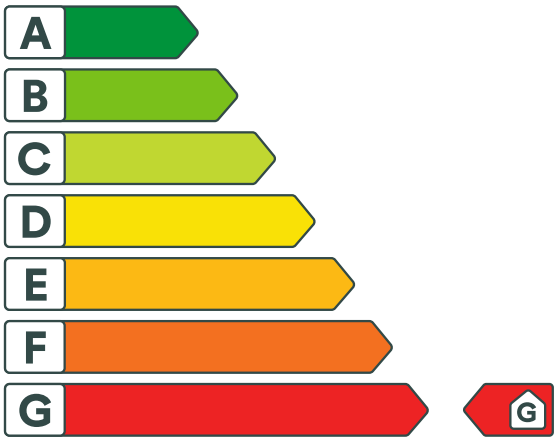

Energikarakteren

Energikarakteren angir hvor energieffektiv boligen er, inkludert oppvarmingsanlegget. Energikarakteren er beregnet ut fra den typiske energibruken for boligtypen. Beregningene er gjort ut fra normal bruk ved et gjennomsnittlig klima. Det er boligens energimessige standard og ikke bruken som bestemmer energikarakteren. Boligdata i denne attesten er beregnet ut fra opplysninger som er gitt av boligeier. Der opplysninger ikke er oppgitt, brukes typiske standardverdier for den aktuelle bygningstypen.

Boliginformasjon

Byggeår **1900**	Bygningstype **Leilighet**
Bruksareal **49,0 m²**	Oppvarmet bruksareal **49,0 m²**
Oppvarmet etasje **1**	Bygningsmateriale **MurTeglstein**
Oppvarming **Elektrisitet, Ved**	
Ventilasjon **Periodisk avtrekk**	

Energi

Beregnet vektet levert energi i normert klima er et nøkkeltall for å vurdere en bygnings energieffektivitet, der ulike energibærere (strøm, fjernvarme, varmepumpe) vekter ulikt.

Beregnet vektet levert energi i normert klima

Pr. KVM pr. år
375,62 kWh/m²

Beregnet levert energi i lokalt klima

Pr. KVM pr. år	Totalt levert pr. år
360,22 kWh/m²	**18 774 kWh**

Vedtekter

for Borettslaget St. Jørgensgate 5.

1. Innledende bestemmelser

1-1 Formål
Borettslaget St. Jørgensgate 5 er et privat borettslag som har til formål å gi andelseierne bruksrett til egen bolig i lagets eiendom (borett) og å drive virksomhet som står i sammenheng med denne.

1-2 Forretningskontor, forretningsførsel og tilknytningsforhold

(1) Borettslaget ligger i Bergen kommune og har forretningskontor i Bergen kommune.

2. Andeler og andelseiere

2-1 Andeler og andelseiere
(1) Andelene skal være på kroner 5 000,-.

(2) Bare fysiske personer (enkeltpersoner) kan være andelseiere i borettslaget. Ingen fysiske personer kan eie mer enn en andel.

(3) Uansett kan staten, en fylkeskommune eller en kommune til sammen eie inntil ti prosent av andelene i borettslaget i samsvar med borettslagslovens § 4-2 (1). Det samme gjelder selskap som har til formål å skaffe boliger og som blir ledet og kontrollert av stat, fylkeskommune eller kommune, stiftelse som har til formål å skaffe boliger og som er opprettet av staten, en fylkeskommune eller kommune og selskap, stiftelse eller andre som har inngått samarbeidsavtale med stat, fylkeskommune eller kommune om å skaffe boliger til vanskeligstilte.

2-2 Sameie i andel
(1) Bare personer som bor eller skal bo i boligen kan bli sameier i andel.

(2) Dersom flere eier en andel sammen, skal det regnes som bruksoverlating hvis en eller flere av sameierne ikke bor i boligen, jf vedtektenes punkt 4-2.

2-3 Overføring av andel og godkjenning av ny andelseier
(1) En andelseier har rett til å overdra sin andel, men erververen må godkjennes av borettslaget for at ervervet skal bli gyldig overfor borettslaget.

(2) Borettslaget kan nekte godkjenning når det er saklig grunn til det og skal nekte godkjenning dersom ervervet vil være i strid med punkt 2 i vedtektene.

(3) Nekter borettslaget å godkjenne erververen som andelseier, må melding om dette komme fram til erververen senest 20 dager etter at søknaden om godkjenning kom fram til borettslaget. I motsatt fall skal godkjenning regnes som gitt.

(4) Erververen har ikke rett til å bruke boligen før godkjenning er gitt eller det er rettskraftig avgjort at erververen har rett til å erverve andelen.

(5) Den forrige andelseieren er solidarisk ansvarlig med en eller flere nye erververe for betaling av felleskostnader til ny andelseier er godkjent, eller det er rettskraftig avgjort at en ny andelseier har rett til å erverve andelen.

3. Forkjøpsrett

3-1 Hovedregel for forkjøpsrett
(1) Det er ikke forkjøpsrett i borettslaget.

4. Borett og bruksoverlating

4-1 Boretten
(1) Hver andel gir enerett til å bruke en bolig i borettslaget og rett til å nytte fellesarealer til det de er beregnet eller vanlig brukt til, og til annet som er i samsvar med tiden og forholdene.

(2) Andelseieren kan ikke benytte boligen til annet enn boligformål uten styrets samtykke.

(3) Andelseieren skal behandle boligen, andre rom og annet areal med tilbørlig aktsomhet. Bruken av boligen og fellesarealene må ikke på en urimelig eller unødvendig måte være til skade eller ulempe for andre andelseiere.

(4) En andelseier kan med styrets godkjenning gjennomføre tiltak på eiendommen som er nødvendige på grunn av funksjonshemming hos en bruker av boligen. Godkjenning kan ikke nektes uten saklig grunn.

(5) Styret kan fastsette vanlige ordensregler for eiendommen. Selv om det er vedtatt forbud mot dyrehold, kan styret samtykke i at brukeren av boligen holder dyr dersom gode grunner taler for det, og dyreholdet ikke er til ulempe for de andre brukerne av eiendommen.

4-2 Bruksoverlating
(1) Andelseieren kan ikke uten samtykke fra styret overlate bruken av boligen til andre.

(2) Med styrets godkjenning kan andelseierne overlate bruken av hele boligen dersom:
- andelseieren selv eller andelseierens ektefelle eller slektning i rett opp- eller nedstigende linje eller fosterbarn av andelseieren eller ektefellen, har bodd i boligen i minst ett av de siste to årene. Andelseierne kan i slike tilfeller overlate bruken av hele boligen for opp til tre år
- andelseieren er en juridisk person
- andelseieren skal være midlertidig borte som følge av arbeid, utdanning, militærtjeneste, sykdom eller andre tungtveiende grunner
- et medlem av brukerhusstanden er andelseierens ektefelle eller slektning i rett opp- eller nedstigende linje eller fosterbarn av andelseieren eller ektefellen
- det gjelder bruksrett til noen som har krav på det etter ekteskapslovens § 68 eller husstandsfellesskapslovens § 3 andre ledd.

Godkjenning kan bare nektes dersom brukerens forhold gir saklig grunn til det.
Godkjenning kan nektes dersom brukeren ikke kunne blitt andelseier.
Har laget ikke sendt svar på skriftlig søknad om godkjenning av bruker innen en måned etter at søknaden har kommet fram til laget, skal brukeren regnes som godkjent.

(3) Andelseier som bor i boligen selv, kan overlate bruken av deler av den til andre uten godkjenning.

(4) Overlating av bruken reduserer ikke andelseierens plikter overfor borettslaget.

5. Vedlikehold

5-1 Andelseiernes vedlikeholdsplikt

(1) Den enkelte andelseier skal holde boligen, og andre rom og annet areal som hører boligen til, i forsvarlig stand og vedlikeholde slikt som vinduer, rør, sikringsskap fra og med første hovedsikring/inntakssikring, ledninger med tilbehør, varmekabler, inventar, utstyr inklusive vannklosett, varmtvannsbereder og vask, apparater og innvendige flater. Våtrom må brukes og vedlikeholdes slik at lekkasjer unngås.

(2) Vedlikeholdet omfatter også nødvendige reparasjoner og utskifting av slikt som rør, sikringsskap fra og med første hovedsikring/inntakssikring, ledninger med tilbehør, varmekabler, inventar, utstyr inklusive slik som vannklosett, varmtvannsbereder og vasker, apparater, tapet, gulvbelegg, vegg-, gulv- og himlingsplater, skillevegger, listverk, skap, benker og innvendige dører med karmer.

(3) Andelseleren har også ansvaret for oppstaking og rensing av innvendig kloakkledning både til og fra egen vannlås/sluk og fram til borettslagets felles-/hovedledning. Andelseler skal også rense eventuelle sluk på verandaer, balkonger o l.

(4) Andelseleren skal holde boligen fri for insekter og skadedyr.

(5) Vedlikeholdsplikten omfatter også utbedring av tilfeldig skade, herunder skade påført ved innbrudd og uvær.

(6) Oppdager andelseleren skade i boligen som borettslaget er ansvarlig for å utbedre, plikter andelseleren straks å sende melding til borettslaget.

(7) Borettslaget og andre andelselere kan kreve erstatning for tap som følger av at andelseleren ikke oppfyller pliktene sine, jf borettslagslovens §§ 5-13 og 5-15.

5-2 Borettslagets vedlikeholdsplikt
(1) Borettslaget skal holde bygninger og eiendommen for øvrig i forsvarlig stand så langt plikten ikke ligger på andelselerne. Skade på bolig eller inventar som tilhører laget, skal laget utbedre dersom skaden følger av mislighold fra en annen andelseler.

(2) Felles rør, ledninger, kanaler og andre felles installasjoner som går gjennom boligen, skal borettslaget holde ved like. Borettslaget har rett til å føre nye slike installasjoner gjennom boligen dersom det ikke er til vesentlig ulempe for andelseleren.

(3) Borettslagets vedlikeholdsplikt omfatter også utskifting av vinduer, herunder nødvendig utskifting av termoruter, og ytterdører til boligen eller reparasjon eller utskifting av tak, bjelkelag, bærende veggkonstruksjoner, sluk, samt rør eller ledninger som er bygd inn i bærende konstruksjoner med unntak av varmekabler.

(4) Andelseleren skal gi adgang til boligen slik at borettslaget kan utføre sin vedlikeholdsplikt, herunder ettersyn, reparasjon eller utskifting. Ettersyn og utføring av arbeid skal gjennomføres slik at det ikke er til unødig ulempe for andelseleren eller annen bruker av boligen.

(5) Andelseler kan kreve erstatning for tap som følge av at borettslaget ikke oppfyller pliktene sine, jf borettslagslovens § 5-18.

6. Pålegg om salg og fravikelse

6-1 Mislighold
Andelselers brudd på sine forpliktelser overfor borettslaget utgjør mislighold. Som mislighold regnes blant annet manglende betaling av felleskostnader, forsømt vedlikeholdsplikt, ulovlig bruk eller overlating av bruk og brudd på husordensregler.

6-2 Pålegg om salg
(1) Hvis en andelseler til tross for advarsel vesentlig misligholder sine plikter, kan borettslaget pålegge vedkommende å selge andelen, jf borettslagslovens § 5-22 første ledd. Advarsel skal gis skriftlig og opplyse om at vesentlig mislighold gir laget rett til å kreve andelen solgt.

6-3 Fravikelse
Medfører andelselerens eller brukerens oppførsel fare for ødeleggelse eller vesentlig forringelse av eiendommen, eller er andelselerens eller brukerens oppførsel til alvorlig

plage eller sjenanse for eiendommenes øvrige andelseiere eller brukere, kan styret kreve fravikelse fra boligen etter tvangsfullbyrdelseslovens kapittel 13.

7. Felleskostnader og pantesikkerhet

7-1 Felleskostnader
(1) Felleskostnadene betales hver måned. Borettslaget kan endre felleskostnadene med en måneds skriftlig varsel.

(2) For felleskostnader som ikke blir betalt ved forfall, svarer andelseieren den til en hver tid gjeldende forsinkelsesrente etter lov av 17. desember 1976 nr 100.

7-2 Borettslagets pantesikkerhet
For krav på dekning av felleskostnader og andre krav fra lagsforholdet har laget panterett i andelen foran alle andre hefteiser. Pantekravet er begrenset til en sum som svarer til to ganger folketrygdens grunnbeløp på tidspunktet da tvangsdekning besluttes gjennomført.

8. Styret og dets vedtak

8-1 Styret
(1) Borettslaget skal ha et styre som skal bestå av en styreleder og minst to, høyst seks, andre medlemmer.

(2) Funksjonstiden for styreleder og de andre medlemmene er to år. Varamedlemmer velges for ett år. Styremedlem og varamedlem kan gjenvelges.

(3) Styret skal velges av generalforsamlingen. Generalforsamlingen velger styreleder ved særskilt valg. Styret velger nestleder blant sine medlemmer.

8-2 Styrets oppgaver
(1) Styret skal lede virksomheten i samsvar med lov, vedtekter og generalforsamlingens vedtak. Styret kan ta alle avgjørelser som ikke i loven eller vedtektene er lagt til andre organer.

(2) Styreleder skal sørge for at styret holder møte så ofte som det trengs. Et styremedlem eller forretningsføreren kan kreve at styret sammenkalles.

(3) Styret skal føre protokoll over styresakene. Protokollen skal underskrives av de frammøtte styremedlemmene.

8-3 Styrets vedtak
(1) Styret er vedtaksført når mer enn halvparten av alle styremedlemmene er til stede. Vedtak kan treffes med mer enn halvparten av de avgitte stemmene. Står stemmene likt, gjør møtelederens stemme utslaget. De som stemmer for et vedtak som innebærer en endring, må likevel utgjøre minst en tredjedel av alle styremedlemmene.

(2) Styret kan ikke uten at generalforsamlingen har gitt samtykke med minst to tredjedels flertall, fatte vedtak om:

1. ombygging, påbygging eller andre endringer av bebyggelsen eller tomten som etter forholdene i laget går ut over vanlig forvaltning og vedlikehold,
2. å øke tallet på andeler eller å knytte andeler til boliger som tidligere har vært benyttet til utleie, jf borettslagslovens § 3-2 andre ledd,
3. salg eller kjøp av fast eiendom,
4. å ta opp lån som skal sikres med pant med prioritet foran innskuddene,
5. andre rettslige disposisjoner over fast eiendom som går ut over vanlig forvaltning,
6. andre tiltak som går ut over vanlig forvaltning, når tiltaket fører med seg økonomisk ansvar eller utlegg for laget på mer enn fem prosent av de årlige felleskostnadene.

8-4 Representasjon og fullmakt
Styreleder representerer laget utad og tegner dets navn.

9. Generalforsamlingen

9-1 Myndighet
Den øverste myndighet i borettslaget utøves av generalforsamlingen.

9-2 Tidspunkt for generalforsamling
(1) Ordinær generalforsamling skal holdes hvert år innen utgangen av juni.

(2) Ekstraordinær generalforsamling holdes når styret finner det nødvendig, eller når revisor eller minst to andelseiere som til sammen har minst en tiendedel av stemmene, krever det og samtidig oppgir hvilke saker de ønsker behandlet.

9-3 Varsel om og innkalling til generalforsamling
(1) Forut for ordinær generalforsamling skal styret varsle andelseierne om dato for møtet og om frist for innlevering av saker som ønskes behandlet.

(2) Generalforsamlingen skal innkalles skriftlig av styret med et varsel som skal være på minst åtte og høyst tjue dager. Ekstraordinær generalforsamling kan om nødvendig kalles inn med kortere varsel som likevel skal være på minst tre dager. I begge tilfeller skal det gis skriftlig melding til boligbyggelaget.

(3) I innkallingen skal de sakene som skal behandles være bestemt angitt. Skal et forslag som etter borettslagsloven eller vedtektene må vedtas med minst to tredjedels flertall kunne behandles, må hovedinnholdet være angitt i innkallingen. Saker som en andelseier ønsker behandlet på ordinær generalforsamling skal nevnes i innkallingen når styret har mottatt krav om det etter vedtektenes punkt 9-3 (1).

9-4 Saker som skal behandles på ordinær generalforsamling
- Godkjenning av årsberetning fra styret
- Godkjenning av årsregnskap
- Valg av styremedlemmer og varamedlemmer
- Eventuelt valg av revisor
- Fastsetting av godtgjørelse til styret
- Andre saker som er nevnt i innkallingen

9-5 Møteledelse og protokoll
Generalforsamlingen skal ledes av styrelederen med mindre generalforsamlingen velger en annen møteleder. Møtelederen skal sørge for at det føres protokoll fra generalforsamlingen.

9-6 Stemmerett og fullmakt
Hver andelseier har en stemme på generalforsamlingen. Hver andelseier kan møte ved fullmektig på generalforsamlingen, men ingen kan være fullmektig for mer enn en andelseier. For en andel med flere eiere kan det bare avgis en stemme.

9-7 Vedtak på generalforsamlingen
(1) Foruten saker som nevnt i punkt 9-4 i vedtektene kan ikke generalforsamlingen fatte vedtak i andre saker enn de som er bestemt angitt i innkallingen.

(2) Med de unntak som følger av borettslagsloven eller vedtektene her fattes alle beslutninger av generalforsamlingen med mer enn halvparten av de avgitte stemmer. Ved valg kan generalforsamlingen på forhånd fastsette at den som får flest stemmer skal regnes som valgt.

(3) Stemmelikhet avgjøres ved loddtrekning.

10. Inhabilitet, taushetsplikt og mindretallsvern

10-1 Inhabilitet
(1) Et styremedlem må ikke delta i styrebehandlingen eller avgjørelsen av noe spørsmål der medlemmet selv eller nærstående har en framtredende personlig eller økonomisk særinteresse.

(2) Ingen kan selv eller ved fullmektig eller som fullmektig delta i en avstemning på generalforsamlingen om avtale med seg selv eller nærstående eller om ansvar for seg selv eller nærstående i forhold til laget. Det samme gjelder avstemning om pålegg om salg eller krav om fravikelse etter borettslagslovens §§ 5-22 og 5-23.

10-2 Taushetsplikt
Tillitsvalgte, forretningsfører og ansatte i et borettslag har plikt til å bevare taushet overfor uvedkommende om det de i forbindelse med virksomheten i laget får vite om noens personlige forhold. Dette gjelder ikke dersom ingen berettiget interesse tilsier taushet.

10-3 Mindretallsvern
Generalforsamlingen, styret eller forretningsfører kan ikke treffe beslutning som er egnet til å gi visse andelseiere eller andre en urimelig fordel til skade for andre andelseiere eller laget.

11. Vedtektsendringer og forholdet til borettslovene

11-1 Vedtektsendringer
(1) Endringer i borettslagets vedtekter kan bare besluttes av generalforsamlingen med minst to tredjedeler av de avgitte stemmer.

11-2 Forholdet til borettslovene
For så vidt ikke annet følger av vedtektene gjelder reglene i lov om borettslag av 06.06.2003 nr 39.

Forbrukerinformasjon:

Trygg bolighandel med nye regler fra 1. januar 2022

Her er kortversjonen av det du må vite! Reglene gjelder for boliger som selges (bud som aksepteres) fra 1. januar 2022.

Denne informasjonen er laget av forbrukerorganisasjonen Huseierne, Forbrukerrådet, Norsk takst, Norges Eiendomsmeglerforbund og EiendomNorge.

Kort om de nye reglene fra 1. januar 2022

Fra 1. januar 2022 endres reglene i avhendingsloven om kjøp og salg av brukt bolig.

Selger kan ikke ta generelle forbehold om tilstanden ved salg til forbrukerkjøpere. Boliger og fritidsboliger kan ikke selges «som den er» til forbrukere.

Det stilles da strengere krav til informasjonen fra selger. Selger må fremdeles opplyse om alle kjente forhold ved boligen, og opplysningene skal være korrekte. I tillegg bør selger innhente en ny type tilstandsrapport som vil gi kjøper mer og bedre opplysninger om boligen.

Fra 1. januar 2022 gjelder også en helt ny forskrift til avhendingsloven om tilstandsrapporter. Denne setter strenge krav til både innholdet i og utførelse av tilstandsrapporter.

Endringene i avhendingsloven og den nye forskriften skal sammen stimulere til at mer og bedre informasjon foreligger om boligene før salg. Jo mer som er avklart om tilstanden i forkant, desto mindre rom blir det for skuffelser og konflikter senere.

Det er i både selgers og kjøpers interesse at bolighandelen er så trygg som mulig. Kjøper må få vite hva han kjøper, og selger må kunne legge salget bak seg uten stor risiko for krav i etterkant.

Hovedpunkter og råd om de nye reglene:

- Selger anbefales å få laget en tilstandsrapport som oppfyller kravene i forskriften om tilstandsrapporter – en «godkjent tilstandsrapport»
- Det som er tydelig beskrevet i en slik tilstandsrapport eller andre salgsdokumenter blir kjøpers ansvar. Dette gjelder selv om kjøper ikke har lest dokumentene. Kjøpere må derfor lese rapporten og alle andre salgsdokumenter godt.
- Boligen skal også vurderes ut fra blant annet type, alder og synlige tilstand. Det vil si at kjøpere kan ha mindre forventinger til eldre boliger enn til nye boliger. Det kan være skader eller feil som ikke er beskrevet, men som selger likevel ikke kan holdes ansvarlig for.
- Kjøper må selv dekke tap og kostnader opp til 10 000 kroner. Dette er en slags egenandel (egenrisiko) for kjøper der selger er ansvarlig. Denne beløpsgrensen får altså bare betydning for utmåling av prisavslag eller erstatning dersom eiendommens tilstand ikke tilsvarer det som følger av avtalen.

Hva må du passe på som selger og kjøper? Les mer på neste side!

Huseierne

Norsk takst

EIENDOM NORGE
Bransjeforeningen for eiendomsmeglingsforetak

Hva må du passe på som selger?

- Gi god og riktig informasjon!
- Sørge for å dokumentere boligens tilstand med en godkjent tilstandsrapport.
- Fylle ut egenerklæringen etter beste evne. Egenerklæringen er et viktig grunnlag for den bygningskyndiges videre undersøkelser og vurderinger, og for boligselgerforsikring om du ønsker det.
- Feil eller mangelfull utfylling av egenerklæringen kan medføre ansvar for deg i form av regress eller avkortning av eventuell boligselgerforsikring.
- Lese grundig igjennom tilstandsrapporten og salgsoppgaven for å sjekke at det ikke er feil eller misforståelser. Avhendingsloven og forskriften om tilstandsrapporter krever at opplysninger skal gis i klart og tydelig språk!
- Hvis du er usikker på om noe er relevant, eller om informasjonen er tilstrekkelig, bør du ta det opp med eiendomsmegler og den bygningskyndige – før informasjonen blir publisert!
- Jo mer du opplyser, jo mindre risiko er det for at kjøper vil klage til deg etter salget. Spør hvis du lurer på noe – før informasjonen blir publisert!

Hva må du passe på som kjøper?

- Lese tilstandsrapport, eiendomsmeglers beskrivelse i salgsprospekteten og selgers egenerklæring nøye.
- Du kan ikke klage på forhold som du har fått opplysninger om i tilstandsrapporten, i salgsoppgaven eller på andre måter.
- Se på tilstandsgrad og anslått utbedringskostnad for å danne deg et bilde av hva du må regne med av kostnader og eventuelle arbeider på boligen fremover. Husk at en anslått kostnad ikke er det samme som faktisk kostnad. Merk også at anslått utbedringskostnad bare er utbedring av konkrete avvik, etter den standarden som boligen har. Oppgradering til dagens standard kan koste mer. For eksempel å bytte fra gulvbelegg til parkett eller å etterisolere for bedre energibesparelse.
- Husk: Å kjøpe en brukt bolig er ikke det samme som å kjøpe en ny bolig. Gjør en vurdering av boligens alder, tilstand og type. I en eldre bolig, kan det være avvik som ikke er beskrevet, men som du ikke kan klage på til selger.

Den viktige tilstandsrapporten

En tilstandsrapport beskriver boligens tilstand samt skader eller avvik som den bygningssakkyndige har funnet ved sin undersøkelse. Den bygningssakkyndige vurderer boligen ut fra hva som kan forventes av en bygning på samme alder og type. Vurderingen gjøres i hovedsak opp mot hvordan det var vanlig å bygge og de reglene som gjaldt da boligen ble oppført. Forhold som er vanlige for bygningens alder, slik som slitasje og forringelse etter normal bruk, vil sjelden være noe du som kjøper kan klage på.

Hva inneholder den nye tilstandsrapporten?

Tilstandsrapporten beskriver bygningsdeler og rom etter kravene i forskriften om tilstandsrapport.

Noen bygningsdeler og rom omfattes ikke av minimumskravet til hva en tilstandsrapport skal inneholde. Dette gjelder blant annet tilleggsbygg slik som garasje og andre frittstående bygninger, støttemurer, etasjeskiller og utvendige trapper.

Som selger kan du be om at disse vurderes av den bygningssakkyndige og tas med i tilstandsrapporten. Slik får du formidlet relevant informasjon til kjøper på en trygg måte. Det gir deg som selger lavere risiko for å motta klage og krav fra kjøper.

NB: Dersom du tror boligen din først vil bli solgt etter 1. januar 2022, anbefaler vi at du innhenter en tilstandsrapport som tilfredsstiller de nye kravene.

Vite mer? Les her!

Huseierne.no/boligsalg

Norsktakst.no

NEF.no

Forbrukerrådet.no

EiendomNorge.no

OVERSIKT OVER LØSØRE OG TILBEHØR TIL EIENDOMMEN

Oversikten er utarbeidet av Norges Eiendomsmeglerforbund, Eiendom Norge og Advokatforeningens Eiendomsmeglingsgruppe, og er gjeldende fra 1. januar 2020.

Generelt
Lov om avhending av fast eigedom (avhendingslova/avhl.) av 3. juli 1992 regulerer kjøper og selgers rettigheter og plikter ved overdragelse av fast eiendom og andeler i borettslag.

I henhold til avhl. § 3-4 skal eiendommen, når annet ikke er avtalt, overdras med innredninger og utstyr som etter lov, forskrift eller annet offentlig vedtak skal følge med. Det samme gjelder varig innredning og utstyr som enten er fastmontert eller er særskilt tilpasset bygningen, jf. avhl. § 3-5. Loven inneholder ingen detaljert oversikt over hva som omfattes av «innredning og utstyr», og over hva som skal regnes som «fastmontert eller særskilt tilpasset».

Partene kan fritt avtale hva som skal følge med eiendommen ved salg. Bransjens liste over løsøre og tilbehør som skal følge med eiendommen, er en del av avtalen mellom kjøper og selger dersom ikke annet er opplyst i salgsoppgaven, kjøper har tatt forbehold i bud eller avtale på annen måte er inngått. Der intet annet er avtalt, vil løsøre og tilbehør medfølge slik dette fremkommer av avhl. § 3-4 og § 3-5 og denne oversikt.

Produkter og installasjoner som medfølger overdras uten noen form for garantier, utover eventuell gjenværende leverandørgaranti.

Dersom det er noe i nedenstående liste som ikke finnes på eiendommen, vil det heller ikke medfølge.

1. HVITEVARER medfølger der dette er spesielt angitt i salgsoppgaven.

2. HELDEKKENDE TEPPER følger med uansett festemåte.

3. VARMEKILDER, slik som ovner, kaminer, peiser, varmepumper og panelovner, følger med uansett festemåte. Frittstående biopeiser/varmeovner og terrassevarmere medfølger ikke. Det følger ikke med varmekilder i rom som ikke har vegg- eller fastmonterte varmekilder på visning.

4. TV, RADIO OG MUSIKKANLEGG. TV-antenner og fellesanlegg for TV, herunder parabolantenne, og tuneren/dekoder/tv-boks medfølger der dette eies av selger. Veggmontert TV/flatskjerm med tilhørende festeordning samt musikkanlegg følger ikke med (se også punkt 12).

5. BADEROMSINNREDNING/UTSTYR. Badekar, dusjkabinett, dusjvegger, alle fastmonterte speil og hyller, fastmonterte glass- og håndkleholdere, herunder håndklevarmere samt baderomsinnredning, medfølger.

6. GARDEROBESKAP medfølger, selv om disse er løse. Fastmonterte garderobehyller og knagger medfølger. Innredning i garderobeskap, for eksempel løse eller fastmonterte trådkurver, hyller, stenger og lignende, medfølger.

7. KJØKKENINNREDNING medfølger, herunder også åpne, fastmonterte hyller og løs eller fastmontert kjøkkenøy.

8. MARKISER, PERSIENNER og annen type innvendig og utvendig solskjerming, gardinoppheng, lamellgardiner og liftgardiner medfølger.

9. AVTREKKSVIFTER av alle slag, samt fastmonterte aircondition/ventilasjonsanlegg, medfølger.

10. SENTRALSTØVSUGER medfølger med komplett anlegg, herunder slange, munnstykke mm.

11. LYSKILDER. Kupler, lysstoffarmatur, fastmonterte "spotlights", oppheng og skinner med spotlights samt utelys og hagebelysning medfølger. Vegglamper, krokhengte lamper, lysekroner, prismelamper og lignende som er koblet til sukkerbit eller stikkontakt følger likevel ikke med.

12. INSTALLERTE SMARTHUSLØSNINGER med sentral som styrer lys, varme, lyd o.l., samt tilhørende trådløse enheter som brytere, sensorer, kameraer, integrerte høyttalere el. medfølger. Enkle lysstyringssystem f.eks. med en sentral som kun styrer lyspærer eller smartpærer montert i sokkel medfølger likevel ikke.

13. UTVENDIGE SØPPELKASSER og eventuelt holder/hus til disse medfølger.

14. POSTKASSE medfølger.

15. UTENDØRS INNRETNINGER slik som flaggstang, fastmontert tørkestativ, samt andre faste utearrangementer som f.eks. badestamp, boblekar/jacuzzi og liknende utendørs kar, lekestue, lekestativ, utepeis, fastmontert trommel til vannslange, medfølger. Guidekabel/avgrensingskabel til robotgressklipper medfølger, men robotgressklipper og ladestasjon for denne medfølger ikke.

16. FASTMONTERT VEGGLADER/LADESTASJON TIL EL-BIL medfølger uavhengig av hvor laderen er montert.

17. SOLCELLEANLEGG med tilhørende teknisk infrastruktur medfølger.

18. GASSBEHOLDER til gasskomfyr og gasspeis medfølger.

19. BRANNSTIGE, BRANNTAU, feiestige og lignende medfølger der dette er påbudt. Løse stiger medfølger ikke.

20. BRANNSLUKNINGSAPPARAT, BRANNSLANGE og RØYKVARSLER medfølger der dette er påbudt. Det er eier og brukers plikt til å se til at utstyret forefinnes på enhver eiendom. Hvis annet ikke er uttrykkelig avtalt, skal dette derfor alltid følge med ved salg av eiendom.

21. SAMTLIGE NØKLER til eiendommen som selger er i besittelse av skal overleveres kjøper på overtakelsen, herunder nøkler til eventuelle boder, uthus, garasjeportåpner e.l. Låses boder, uthus e.l. med hengelås, skal lås og nøkler til disse medfølge.

22. GARASJEHYLLER, bodhyller, lagringshyller og oppheng til bildekk medfølger såfremt de er fastmontert.

Planter, busker og trær som er plantet på tomten, eller fastmonterte kasser og lignende er en del av eiendommen og medfølger i handelen.

Forbrukerinformasjon om budgivning



Sist oppdatert med virkning fra 1. juli 2025, i forbindelse med ikrafttredelse av endringer i eiendomsmeglingsloven.

Informasjonen er utarbeidet av Forbrukerrådet, Advokatforeningen ved Lovutvalget for eiendomsmegling, Eiendom Norge og Norges Eiendomsmeglerforbund, på grunnlag av bl.a. eiendomsmeglingsloven § 6-8.

Nedenfor gis en oversikt over de retningslinjer som anbefales ved budgivning på eiendommen. Avslutningsvis gis også en kort oversikt over de viktigste rettsreglene tilknyttet budgivning.

Før det legges inn bud på eiendommen oppfordres budgiver til å sette seg inn i all relevant informasjon om eiendommen, herunder salgsoppgave og tilstandsrapport.

GJENNOMFØRING AV BUDGIVNING:

1. Alle bud skal inngis skriftlig til megler, som formidler disse videre til selger. Med skriftlige bud menes også elektroniske meldinger som e-post og SMS når informasjonen i disse er tilgjengelig også for ettertiden. Kravet til skriftlighet gjelder også budforhøyelser, og motbud (bud fra selger), aksept eller avslag fra selger. Før formidling av bud til selger skal megler innhente gyldig legitimasjon og signatur fra budgiver. Kravet til legitimasjon og signatur er oppfylt for budgivere som benytter e-signatur som f.eks. BankID eller MinID.

2. Et bud bør inneholde eiendommens adresse (eventuelt gnr/bnr), kjøpesum, budgivers kontaktinformasjon, finansieringsplan, akseptfrist, overtakelsesdato og eventuelle forbehold som for eksempel usikker finansiering, salg av nåværende bolig ol. Normalt vil ikke et bud med forbehold bli akseptert før forbeholdet er avklart. Konferer gjerne med megler før bud inngis.

3. Megler skal legge til rette for en forsvarlig avvikling av budrunden. I forbrukerforhold (dvs. der selger er forbruker) skal megleren ikke formidle bud med kortere akseptfrist enn kl. 12.00 første virkedag etter siste annonserte visning. Etter denne fristen bør budgivere ikke sette en kortere akseptfrist enn at megler har mulighet til, så langt det er nødvendig, å orientere selger, budgivere og øvrige interessenter om bud og forbehold. Dersom bud inngis med en frist som åpenbart er for kort til at megleren kan avvikle budrunden på en forsvarlig måte som sikrer selger og interessenter et tilstrekkelig grunnlag for sine handlingsvalg, vil megler fraråde budgiver å stille slik frist.

4. Megler skal ikke formidle bud med forbehold om at budet eller forbehold i budet skal holdes skjult (hemmelig) for andre budgivere og interessenter.

5. Megleren vil uoppfordret gi sin vurdering av det enkelte bud overfor selger, når budet er gitt innenfor fristene i punkt 3.

6. Megleren skal, så langt det er nødvendig og mulig, holde budgiverne skriftlig orientert om mottatte bud, herunder budets størrelse, forbehold og akseptfrist. Megler skal så snart som mulig bekrefte skriftlig overfor budgivere at budene deres er mottatt. For øvrig vil megler, på forespørsel fra andre, opplyse om aktuelle bud på eiendommen, herunder relevante forbehold.

7. Kopi av budjournal skal gis til kjøper og selger uten ugrunnet opphold etter at handel er kommet i stand. Dersom det er viktig for budgiver å bevare sin anonymitet, bør budet formidles gjennom fullmektig.

8. Etter at handel har kommet i stand, eller dersom en budrunde avsluttes uten at handel er kommet i stand, kan en budgiver kreve kopi av budjournalen i anonymisert form.

VIKTIGE AVTALERETTSLIGE FORHOLD:

1. Det eksisterer ingen angrerett ved salg/kjøp av fast eiendom.

2. Når et bud er inngitt til megler og innholdet i budet er formidlet til selger (slik at selger har fått kunnskap om budet), kan budet ikke kalles tilbake. Budet er da bindende for budgiver frem til akseptfristens utløp, med mindre budet før denne tid avslås av selger eller budgiver får melding om at eiendommen er solgt til en annen. Man bør derfor ikke gi bud på flere eiendommer samtidig dersom man ikke ønsker å kjøpe flere enn en eiendom.

3. Selger står fritt til å forkaste eller akseptere ethvert bud, og er for eksempel ikke forpliktet til å akseptere høyeste bud.

4. Når en aksept av et bud har kommet frem til budgiver innen akseptfristens utløp er det inngått en bindende avtale.

5. Husk at et eventuelt bud fra selger til kjøper (såkalte «motbud»), avtalerettslig er et bindende tilbud som medfører at det foreligger en avtale om salg av eiendommen dersom budet i rett tid aksepteres av kjøper.

BUDSKJEMA

Oppdragsnr: 8-26-00255
Adresse: St. Jørgens gate 5, 5018 Bergen
Betegnelse: Gnr. 166, Bnr. 829, andelsnr. 6 i BORETTSLAGET ST. JØRGENSGATE 5, Bergen kommune.

Undertegnede inngir herved følgende bud på ovennevnte eiendom:
Kjøpesum kr_____
+ vanlige omkostninger **(dokumentavgift, tinglysingsgebyr og evt. gebyr til forretningsfører)**

Kjøpet vil bli finansiert slik:
Låneinstitusjon (bank): Referanse:

_____ kr _____

_____ kr _____

Egenkapital kr _____

SUM **kr** _____

Egenkapitalen består av:

☐ Salg av nåværende bolig eller annet fast eiendom
☐ Disponibelt kontantbeløp (bankinnskudd) ☐ Annet

Ønsket overtagelsesdato:_____

Nærværende bud er bindende for undertegnede frem til og med den_____ kl. _____.
Budet er bindende til kl 1600 denne dag, hvis ikke budgiver har angitt annet klokkeslett.
Budet er inngitt på bakgrunn av salgsprospekt som er gokjent av selger datert 19.11.2026

Salgsoppgave: www.askeiendomsmegling.no
Energiattest er mottatt: Ja ☐ Nei ☐

Eventuelle forbehold: _____

_____

Undertegnede er kjent med at selger står fritt til å godta eller forkaste ethvert bud. Likeledes er undertegnede klar over at budet er bindende for meg/oss når det er kommet til selger eller megler som er selgersadressat sin kunnskap. Handelen er juridisk bindende for begge parter dersom budet aksepteres muntlig eller skriftlig innen akseptfristen.

Jeg / vi er kjent med at selger og megler forutsetter at jeg / vi har besiktiget eiendommen, at jeg / vi har mottatt og satt oss godt inn i salgsoppgaven med vedlegg. For det tilfelle at salgsoppgave ikke er mottatt plikter jeg / vi å informere megler om dette.

_____, den _____
Navn: _____
Personnr: _____
Adresse: _____
Tlf: _____

_____
Sign

_____, den _____
Navn: _____
Personnr: _____
Adresse: _____
Tlf: _____

_____
Sign

Kontakt oss
www.askeiendomsmegling.no