

Tilstandsrapport

 Enebolig

 Sølunds vei 22F, 1617 FREDRIKSTAD

 FREDRIKSTAD kommune

 gnr. 203, bnr. 4, fnr. 196

Markedsverdi

4 200 000

Sum areal alle bygg: BRA: 187 m² BRA-i: 166 m²



Befaringsdato: 14.04.2026

Rapportdato: 22.04.2026

Oppdragsnr.: 20247-1835

Eiendomsverdi ref nr: YW7489

Autorisert foretak: Boligconsult Takst AS



Rapporten kan brukes i inntil ett år etter rapportdato, og kan ikke gjenbrukes ved flere boligsalg i denne perioden. Skjer det endringer, oppstår skader også videre på boligen, bør du som selger be om oppdatert rapport.

Norsk takst

Norsk takst er bransjeorganisasjonen for landets bygningssakkyndige og takstforetak, med om lag 1400 sertifiserte medlemmer fordelt på omtrent 1000 bedrifter. I boligomsetningen regnes takstrapportene som et helt avgjørende element i den informasjonen som gjøres tilgjengelig for kjøper. Årlig leverer medlemmene rundt 120.000 slike takster. Det gir unik oversikt over norske boliger, og bidrar til at alle oppdrag kan utføres med utgangspunkt i erfaringsbasert kvalitet.



Det stilles høye krav til utdanning, sertifisering og yrkesetikk. Norsk takst er opptatt av at boligomsetningen skal være trygg, og legger vekt på å opptre uavhengig av andre bransjeaktører. Bygningssakkyndige fakturerer sine tjenester uten hensyn til hvilken pris som oppnås, og skal heller ikke på annen måte ha noen egeninteresse knyttet til handelen.

Uavhengighet og god fagkunnskap har over tid bygget troverdighet og tillit. Både selger og kjøper skal kunne stole på bygningssakkyndiges vurderinger. For tilfeller der det likevel skulle oppstå misnøye med utført arbeid, har vi sammen med Forbrukerrådet etablert en klagenemnd.

Norsk takst har en sentral rolle i utviklingen av norske standarder, regler og profesjonsprinsipper, og representerer bransjen i alle relevante internasjonale fora. Dette sikrer at norske bygningssakkyndige tidlig kan tilpasse seg krav og bransjetrender fra utlandet, samtidig som takseringsfaget får en norsk stemme på verdensbasis. Organisasjonen bidrar i næringspolitisk sammenheng, og har vært en pådriver for å sikre at lover og regler gir trygghet for forbrukerne i boligomsetningen.

Rapportansvarlig

Arnstein Mathisen
Uavhengig Takstingeniør
boligconsult.no@gmail.com
900 34 021



Dette trenger du å vite om tilstandsrapporten



Hva er en tilstandsrapport?

En tilstandsrapport beskriver synlige skader/avvik eller tegn på skader/avvik på boligen. Rapporten fremhever vanligvis ikke positive egenskaper ved boligen.



Hva vurderer en bygningsakkyndig?

Den bygningsakkyndige vurderer boligen ut fra hva man kan forvente av en bygning av samme alder og type. Vurderingen gjøres som regel mot hvordan det var vanlig å bygge og regler som gjaldt da boligen ble oppført (søknadstidspunktet). Forhold som er vanlige for bygningens alder, slik som slitasje etter normal bruk regnes ikke som avvik.



Hva inneholder tilstandsrapporten?

Den bygningsakkyndige undersøker rom og bygningsdeler slik det kommer frem av [Forskrift til avhendingsloven](#). Tilstandsrapporten inneholder bare avvik som den bygningsakkyndige kan se eller kontrollere med enkle hjelpemidler. Det gjøres ikke nærmere undersøkelser slik som åpning av vegger eller andre bygningsdeler. I vegg mot våtrom og rom under terreng kan det borres et hull for å gjøre enkle undersøkelser slik som fuktsøk.

Når du kjøper en brukt bolig

Når du kjøper en brukt bolig, er det viktig å være oppmerksom på at dette ikke kan sammenlignes med å kjøpe en ny bolig. Måten boligen ble bygget på kan være annerledes enn i dag. Bygninger svekkes over tid, og utsettes for slitasje blant annet på grunn av bruk og vær og vind. Mange boliger fornyes helt eller delvis, noen i flere omganger, eller det oppføres tilbygg. Særlig for boliger som er pusset opp eller endret, er det viktig å merke seg at fornyelse av overflater ikke nødvendigvis betyr at bygningsdeler under er forbedret.

Vurdering mot byggregler

Den bygningsakkyndige vil vurdere boligen mot hvordan det var vanlig å bygge og regler som gjaldt på søknadstidspunktet. Den bygningsakkyndige ser etter avvik som har betydning for og som reduserer boligens funksjon og verdi, og som kommer frem av forskrift til avhendingslova.

Noen bygningsdeler og forhold vil den bygningsakkyndige vurdere mot dagens regelverk. Etter dagens regelverk vil disse kunne få avvik og/eller TG2 eller TG3 uten at det nødvendigvis er krav om at avviket utbedres. Dette kan gjelde sluk, tettesjikt og fall på bad og vaskerom, forhold som gjelder sikkerhet mot brann, rekkverk, trapper osv.

Tilstandsrapporten beskriver ikke hele boligen

BYGNINGSSAKKYNDIGE SER FOR EKSEMPEL IKKE PÅ

- vanlig slitasje og normal vedlikeholdstilstand
- bagatellmessige forhold som ikke påvirker bygningens bruk eller verdi vesentlig
- etasjeskillere
- tilleggsbygg slik som garasje, bod, anneks, naust også videre
- utvendige trapper
- støttemurer
- skjulte installasjoner
- installasjoner utenfor bygningen
- full funksjonstesting av el- og VVS-installasjoner
- geologiske forhold og bygningens plassering på grunnen
- bygningens planløsning
- bygningens innredning
- løsløre slik som hvitevarer
- utendørs svømmebasseng og pumpeanlegg
- bygningens estetikk og arkitektur
- bygningens lovlighet (bortsett fra bruksendringer, brannceller og forhold som åpenbart kan påvirke helse, miljø og sikkerhet)
- fellesarealer (med mindre boligeier har vedlikeholdsplikt for fellesarealer og dette er kjent for bygningsakkyndig, eller fellesarealet har en særlig tilknytning til boligen).

© iVerdi 2023 © Norsk takst 2023

Malen til denne rapporten, inkludert standardtekstene fra Norsk takst, er vernet etter åndsverkloven og kan kun benyttes av medlemsforetakene i Norsk takst og av takstingeniører som er sertifisert i slikt foretak, samt av kunder hos iVerdi og studenter hos NEAK. For andre aktører er eksemplarframstilling av malen og standardtekster, som utskrift og annen kopiering til bruk som grunnlag for tilsvarende rapporter, bare tillatt når det er hjemlet i lov (kopiering til privat bruk, sitat o.l.) eller avtale med Norsk Takst ([Forside](#)) eller iVerdi ([Hjem-iVerdi](#)).

Utnyttelse i strid med lov eller avtale kan medføre erstatnings- og straffansvar.

Dette trenger du å vite om tilstandsrapporten

Tilstanden vurderes med ulike tilstandsgrader

Tilstanden gir uttrykk for en gitt forventet tilstand, blant annet vurdert ut fra alder og normal bruk. Ved Tilstandsgrad 0 (TG0) og Tilstandsgrad 1 (TG1) gir den bygningssakkyndige normalt ingen begrunnelse for valg av tilstandsgrad. Grunnen er at bygningen eller bygningsdelen da bare har normal slitasje. Ved skjulte konstruksjoner kan alder alene avgjøre tilstandsgrad. Når bygningssakkyndige anbefaler tiltak, for eksempel utbedringer, må brukeren av rapporten vurdere om tiltakene er nødvendige og lønnsomme.

Når den bygningssakkyndige velger tilstandsgrad, baseres vurderingen på faste kriterier som følger av gjeldende bransjestandard for Teknisk tilstandsanalyse ved omsetning av bolig og Forskrift til avhendingslova.

! TG 0

TILSTANDSGRAD 0, TG0: INGEN AVVIK

Bygningsdelen skal være tilnærmet ny, ikke vise tegn på slitasje og det skal være lagt frem dokumentasjon på faglig god utførelse. Det er ingen merknader til delen.

! TG 1

TILSTANDSGRAD 1, TG1: MINDRE AVVIK

Bygningsdelen skal bare ha normal slitasje, og strakstiltak skal ikke anses som nødvendig. Graden kan også brukes når delen er ny, men der dokumentasjon på faglig god utførelse mangler.

! TG 2

TILSTANDSGRAD 2, TG2: VESENTLIGE AVVIK OG MINDRE AVVIK SOM ETTER NS 3600 GIR TG 2

Bygningsdelen skal enten ha feil utførelse, en skade eller symptomer på skade, sterk slitasje eller nedsatt funksjon. Graden gis når bygningsdelen trenger vedlikehold eller tiltak i nær fremtid. Graden skal også brukes når delen er gammel og det er grunn til å varsle om faren for skader på grunn av alderen, eller når det er grunn til å overvåke delen spesielt på grunn av fare for større skader eller følgeskader.

! TG 3

TILSTANDSGRAD 3, TG3: STORE ELLER ALVORLIGE AVVIK

Denne tilstandsgraden brukes ved kraftige tegn på forhold som man må regne med trenger utbedring straks eller innen kort tid. Det er påvist funksjonssvikt eller sammenbrudd.

- TG IU

IKKE UNDERSØKT/IKKE TILGJENGELIG FOR UNDERSØKELSE

Det kan være avvik/skader som ikke er avdekket.

Informasjon om utbedringskostnader

Utbedringskostnadene i rapporten er sjablongmessige anslag basert på observerte forhold som feil, skader eller uregelmessigheter, samt foreslåtte tiltak. Disse anslagene er veiledende, angis i fem intervaller, er basert på generelle erfaringstall, og må ikke forveksles med konkrete pristilbud fra håndverkere eller entreprenører. Faktiske kostnader kan variere betydelig, avhengig av individuelle valg, materialpriser og markedsforhold. For å få en nøyaktig vurdering av utbedringskostnadene anbefales ytterligere undersøkelser og innhenting av flere pristilbud fra kvalifiserte fagfolk. Slike anslag gis for TG3, der dette er mulig.



Tiltak under kr 20 000



Tiltak mellom kr 20 000 – 100 000



Tiltak mellom kr 100 000 – 200 000



Tiltak mellom kr 200 000 – 500 000



Tiltak over kr 500 000

Beskrivelse av eiendommen

Boligen er har en etasje + kjeller.
I kjelleren er det innredet for en leilighet, men rommene i kjelleren er ikke bruksendret.
Det er et tilbygg ved inngangspartiet og et for overbygd terrasse, og disse er heller ikke byggeanmeldt.
Innvendig holder boligen en normal standard, og har noe bruksslitasje.
Det er et nyere kjøkken i 1. etg.
Utvendig er det fleste bygningsdelen fra byggeår, og det er behov for oppgraderinger.
Tomten er tilnærmet flat, og er opparbeidet med gårds plass, hekk og plan, samt en fiskedam.
Garasjen har en enkel utførelse, og har bod i enden. Det foreligger ikke tegninger av garasjen.

Enebolig - Byggeår: 1970

UTVENDIG

[Gå til side](#)

Yttertaket er tekket med betongtakstein.
Eier opplyser at taksteinen er fra byggeår.
Siden taket (takkonstruksjon, takteking og skorstein) kun er observert fra bakkenivå, er vurderingen begrenset av dette. Det er ikke sikkerhetsmessig forsvarlig å bevege seg ut på taket eller observere fra stige. Selv om det ikke er avdekket skader under befaringen, betyr ikke dette at det ikke foreligger skader som en besiktigelse på taket kan avdekke. Vær oppmerksom på denne risikoen. En undersøkelse av taket kan utføres av en fagperson under tilstrekkelige sikkerhetsforhold.
Det er montert nedløp og takrenner i stål.
Det var ikke nedbør på befaringen, og derfor er det vanskelig å se om det kan være lekkasjer i takrenner og nedløpene. Det tas derfor forbehold om dette.
Ytterveggene har stående tømmermannskledning og pussede fasader.
Antatt stedervervskonstruksjon med isolasjon.
Eier opplyser at vegg med puss er lagt utenpå underliggere.
Bygget har takkonstruksjon i tre fra byggeår, og er utført som saltak. Selvbærende takstoler.
Det er luke til loftet og luftespalter i gesimsene.
Vinduene har malte trerammer og to-lags glass. Det er løse utvendige sprosser på vinduene.
Avhengig av lys- og solforhold kan punktering i glass være vanskelig å se, og derfor kan det være tilfelle at glass er punktert uten at det er oppgitt i denne rapporten. Det blir kun gjort kontroll på enkelte vinduer, avvik på årstall kan forekomme.
Vinduene har malte trerammer og trelags glass.
Avhengig av lys- og solforhold kan punktering i glass være vanskelig å se, og derfor kan det være tilfelle at glass er punktert uten at det er oppgitt i denne rapporten. Det blir kun gjort kontroll på enkelte vinduer, avvik på årstall kan forekomme.
Dette gjelder vinduer som er byttet i 2025.
Malt balkongdør med to-lags glass.
Malt ytterdør.
Det er takoverbygd terrasse på ca 30 ikke byggesøkt.
Takoverbygd terrasse har støpt gulv.

Terrasseplattingen er utført i trekonstruksjon. Fra ca 2010.
Det er montert rekkverk i tre.
Det er støpt trapp til kjeller og til hovedinngangen.
Trapp til hovedinngang har støpte heller i trinn.

INNVENDIG

[Gå til side](#)

Overflatene er generelt godt vedlikeholdt, og har normal bruksslitasje.
Noe overflatebehandling av vegger og tak må alltid påregnes ved et eierskifte.
Normal slitasje på overflatene, noe bruksslitasje må alltid påregnes ved kjøp av brukt bolig.
Etasjeskille er utført i trekonstruksjon.
Da etasjeskillet er en lukket konstruksjon, er ikke oppbyggingen kontrollert.
Det er foretatt målinger med laser, og ikke målt større avvik.
Målt i stue, kjøkken og gang.
Da etasjeskillet er en lukket konstruksjon, er ikke oppbyggingen kontrollert.
Det er foretatt stikkprøver med laser for å kontrollere skjevheter i etasjeskille, eller gulv på grunn i boligen.
Stikkprøver er foretatt i minst to rom, i hver etasje hvis boligen har det.
Øvrige rom kan også ha skjevheter i konstruksjoner uten at det er nevnt i rapporten.
Målinger er utført etter stikkprøveprinsippet for å gi en indikasjon på evt. skjevheter i gulvkonstruksjoner i boligen.
Med bakgrunn i at bygningen har "satt" seg etter oppføringen, må enkelte mindre skjevheter dog påregnes.
Det er montert vedovn i stuen og peisovn i kjellerstuen.
Innerrøret i pipen er ikke inspisert.
I kjelleren er det flere utforede yttervegger mot mur.
Det ble ikke målt forhøydede fuktverder ved hulltaking i utforet vegg på befaringen, men dette kan ikke garanteres, da dreneringen er en lukket konstruksjon og kan ha påvirkning for de ytre påkjenningene på ytterveggene.
Det er kun foretatt stikk kontroll.
Malt innvendig trapp med tette trinn.
Det er teppefliser i trinn.
Innvendige hvite glatte dører med hvitmalte karmen.
Normal funksjon på dørene, noe justering på dører kan forekomme.
Det er kun foretatt stikk kontroll på funksjon av dører.
Det er montert luft-til-luft varmepumpe.
Varmepumpen var i bruk på befaringen, men er ikke funksjonstestet.

VÅTROM

[Gå til side](#)

Bad
Eier opplyser at badet er fra ca 2004.
Det er fliser og malt panel på veggene, og fliser gulvet, samt gulvvarme.
Badet har baderomsinnredning, dusjkabinett, badekar, uttak for vaskemaskin og mekanisk avtrekk.
Det er fliser rundt badekaret og malt på på øvrige vegger.
Fliser bak innredninger er ikke sjekket.
Det er ikke observert skader på flisene, ei heller fugene.
Fliser bak innredninger er ikke sjekket.
Det er ikke observert skader på flisene, ei heller fugene.

Beskrivelse av eiendommen

Sluket er fra byggeår, og har ikke synlig mansjett. Membranen er en lukket konstruksjon, og er derfor ikke inspisert. Innredningen har nedfelt servant og spill med lys. Generelt godt vedlikeholdt. Det er mekanisk ventilasjon med tilluft til rommet.

Det ble boret 73 mm hull i vegg over svill, og ikke målt unormale fuktverdier i veggene. Det er kun foretatt en stikk-kontroll på hulltakingen, og det kan ikke garanteres at det kan være fukt andre steder.

Bad
Eier opplyser at badet er fra byggeår. Det er malt mur på veggene og fliser og belegg på gulvet. Badet har baderomsinnredning, dusjnise, gulvklosett og mekanisk avtrekk. Det er fall i dusjnisen. Det er ikke sluk utenfor dusjnisen. Rommet har tilstøtende murvegger. Det er derfor ikke foretatt hulltaking.

Vaskerom
Eier opplyser at vaskerommet er fra byggeår. Det er fliser gulvet og malt mur på veggene. Rommet har utslagsvask og mekanisk avtrekk, samt varmtvannsbereder. Rommet har en eldre standard, og bør derfor oppgraderes. Det er vindu i våtsonen. Det er ikke tilfredsstillende fall til sluk. Rommet har tilstøtende murvegger. Det er derfor ikke foretatt hulltaking.

KJØKKEN [Gå til side](#)

Innredningen har malte skapfronter i glatt utførelse, og laminert benkeplate. Innredningen har ikke integrert hvitevarer. Det er montert avtrekksvifte over komfyr/platetopp.

Innredningen har antatt folierte skapfronter i glatt utførelse, og laminert benkeplate. Innredningen har integrert: platetopp, stekeovn, avtrekksvifte, micro, oppvaskmaskin. Det er fliser på veggene mellom over- og underskapene. Det er montert avtrekksvifte over komfyr/platetopp.

SPESIALROM [Gå til side](#)

Det er montert gulvklosett, servant og mekanisk avtrekk. Rommet har belegg på gulvet og malt tapet på veggene.

TEKNISKE INSTALLASJONER [Gå til side](#)

Rør i lukkede konstruksjoner er ikke inspisert. TG er kun basert på alder og synlige rør. I hht eiers opplysninger er vannrør fra byggeår. Stoppekran i taket i dusjen på bad i kjeller. Det meste av rørene er ligger i skjulte konstruksjoner, og er derfor ikke inspisert. TG er kun basert på alder og synlige rør. Boligen har naturlig avtrekk, og ventiler i vegger.

Varmtvannstanken er plassert på vaskerommet, og er på 200 liter. Dette er en forenklet kontroll begrenset til de spørsmål og undersøkelser som forskrift til avhendingslova (tryggere bolighandel) § 2-18 inneholder. Dette kan ikke sammenlignes med en kontroll utført av offentlig myndighet (Det lokale eilitsyn) eller registrert elektrovirksomhet, og en bygningssakkyndig har verken kompetanse eller lov til å foreta en slik kontroll. Tilstandsgraden er vurdert ut fra den forenklede og begrensede kontrollen som forskriften inneholder. El-anlegget kan ha feil og mangler som en slik forenklet undersøkelse ikke vil avdekke. Vær derfor oppmerksom på denne risikoen, og søk videre veiledning eller få en fullstendig kontroll utført av registrert elektrovirksomhet. Det er eget elskap for utleiedelen med egen måler.

TOMTEFORHOLD [Gå til side](#)

Grunnen er antatt av leire, og det ble ikke observert større setninger i bygget.

For å se om bygget er stabilt, må det eventuelt foretas en måling over tid.

TGIU

Det er synlige dreneringsplater over terreng ved grunnmuren. Dreneringen er en lukket konstruksjon, og er ikke sjekket under bakkenivå.

Boligen er oppført på grunnmur i antatt murblokker.

Tomten er opparbeidet med gruset gårds plass, hage med plen og beplantning.

Det er plantet hekk rundt deler av tomten.

Tomten er flat.

VA ledninger ligger i en lukket konstruksjon, og er derfor ikke sjekket.

Eier opplyser at avløpsrør er av støperør.

TG er kun basert på alder.

For å sjekke rørene, må det eventuelt tas en rørinspeksjon.

FORHOLD SOM ÅPENBART KAN MEDFØRE FARE FOR HELSE, MILJØ OG SIKKERHET [Gå til side](#)

Det er ikke fremvist dokumentasjon på radontiltak eller målinger.

Markedsvurdering

Totalt Bruksareal	187 m ²
Totalt Bruksareal for hoveddel	166 m ²
Totalpris	4 450 000

Arealer [Gå til side](#)

Befaring - og eiendomsopplysninger [Gå til side](#)

Tomteverdi og teknisk verdi bygninger 4 450 000

Forutsetninger og vedlegg [Gå til side](#)

Beskrivelse av eiendommen

Lovlighet

[Gå til side](#)

Enebolig

- Det foreligger godkjente og byggemeldte tegninger, men det er avvik fra disse.

Det foreligger tegninger av boligen, men det er avvik vedr rominndelingen og bruken av rommene.

Rommene i kjelleren er ikke bruksendret.

Tilbygget ved inngangspartiet og overbygd terrasse er ikke byggesøkt.

Garasje

- Det foreligger ikke tegninger

Det foreligger ikke tegninger av garasjen, og det er derfor ikke sjekket om arealene er i samsvar med godkjente tegninger.

Sammendrag av boligens tilstand

Fordeling av tilstandsgrader

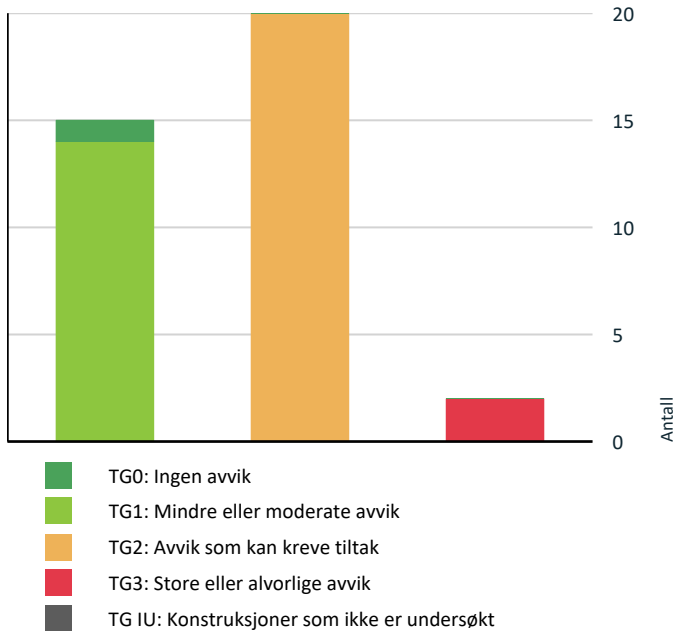

Vil du vite mer om tilstandsgrader? Se side 4.

Anslag på utbedringskostnad

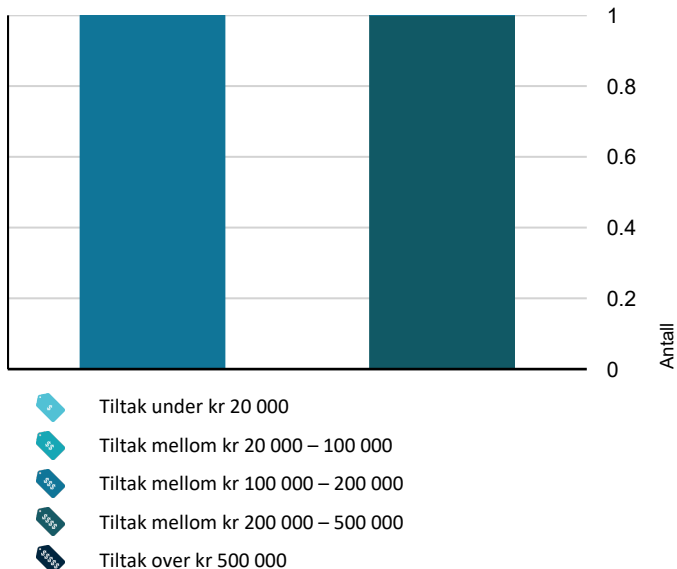

Hva er anslag på utbedringskostnad? Se side 4.

Spesielt for dette oppdraget/rapporten

Alle årstall som er oppgitt i rapporten er i hht eiers opplysninger.

Rapporten er utarbeidet etter eget skjønn og opplysninger fra eier.

Det kan ikke utelukkes at det kan bli avdekket ytterligere skader ved åpning av konstruksjoner, disse er ikke tatt med i beregningen, og vil komme som tillegg.

Rapporten kan brukes i inntil ett år etter befæringsdatoen, og kan ikke gjenbrukes ved flere boligsalg i denne perioden.

For eiendomsoverdragelser fra 1.1.2024, må selger sørge for at areal i rapporten er oppdatert og følger ny bransjestandard for areal.

Skjer det endringer, oppstår skader også videre på boligen, bør du som selger be om oppdatert rapport.

Mekaniske installasjoner er ikke funksjonstestet, men i hht eiers opplysninger.

Lukkede konstruksjoner er ikke inspisert.

Oppsummering av avvik

Vil du vite mer? Se på rommet eller bygningsdelen senere i rapporten.

Enebolig

! TG 3 STORE ELLER ALVORLIGE AVVIK

! Våtrom > Kjeller > Vaskerom > Generell [Gå til side](#)

! Våtrom > Kjeller > Bad > Generell [Gå til side](#)

! TG 2 AVVIK SOM KREVE TILTAK

! Utvendig > Taktekking [Gå til side](#)

! Utvendig > Nedløp og beslag [Gå til side](#)

! Utvendig > Veggkonstruksjon [Gå til side](#)

! Utvendig > Takkonstruksjon/Loft [Gå til side](#)

! Utvendig > Vinduer [Gå til side](#)

! Utvendig > Dører [Gå til side](#)











! Utvendig > Balkonger, terrasser og rom under balkonger [Gå til side](#)

! Innvendig > Pipe og ildsted [Gå til side](#)

! Innvendig > Rom Under Terreng [Gå til side](#)







! Tekniske installasjoner > Vannledninger [Gå til side](#)

Sammendrag av boligens tilstand

 Tekniske installasjoner > Avløpsrør	Gå til side
 Tomteforhold > Drenering	Gå til side
 Tomteforhold > Grunnmur og fundamenter	Gå til side
 Tomteforhold > Terrengforhold	Gå til side
 Tomteforhold > Utvendige vann- og avløpsledninger	Gå til side
 Våtrom > 1. Etasje > Bad > Overflater vegger og himling	Gå til side
 Våtrom > 1. Etasje > Bad > Overflater Gulv	Gå til side
 Våtrom > 1. Etasje > Bad > Sluk, membran og tettesjikt	Gå til side
 Våtrom > 1. Etasje > Bad > Sanitærutstyr og innredning	Gå til side
 Kjøkken > Kjeller > Kjøkken > Overflater og innredning	Gå til side

HELSE, MILJØ OG SIKKERHET

Forhold som åpenbart kan medføre fare for helse, miljø og sikkerhet

-  Åpninger i rekkverk er større enn dagens forskriftskrav til rekkverk i innvendige trapper. [Gå til side](#)
-  Åpninger mellom trinn i innvendig trapp er større enn dagens forskriftskrav.
-  Det er ikke foretatt radonmålinger, og bygget er heller ikke utført med radonsperre.
-  Det er ikke montert rekkverk på innvendig trapp.
-  Det er ikke montert rekkverk på utvendige trapper.
-  Det mangler håndløper på vegg i det innvendige trappeløpet.

Tilstandsrapport

ENEBOLIG

Byggeår

1970

Standard

Boligen inneholder en normal standard.

Vedlikehold

Bygget er jevnlig og generelt godt vedlikeholdt innvendig, men noen oppgraderinger må beregnes ved kjøp av brukt bolig. Dette er nevnt i rapporten.

UTVENDIG

Taktekking

Punktet må sees i sammenheng med Takkonstruksjon/Loft

Beskrivelse

Yttertaket er tekket med betongtakstein. Eier opplyser at taksteinen er fra byggeår. Siden taket (takkonstruksjon, taktekking og skorstein) kun er observert fra bakkenivå, er vurderingen begrenset av dette. Det er ikke sikkerhetsmessig forsvarlig å bevege seg ut på taket eller observere fra stige. Selv om det ikke er avdekket skader under befaringen, betyr ikke dette at det ikke foreligger skader som en besiktigelse på taket kan avdekke. Vær oppmerksom på denne risikoen. En undersøkelse av taket kan utføres av en fagperson under tilstrekkelige sikkerhetsforhold.

Vurdering av avvik:

- Det er avvik:

Taksteinen har ingen synlige skader, men slitte overflater.

Konsekvens/tiltak

- Tiltak:

Slitte overflater kan føre til at taksteinen trekker mer vann. Når taktekking og undertak begynner å bli gamle, øker risikoen for lekkasjer, noe som kan føre til omfattende og kostbare reparasjoner av underliggende konstruksjoner dersom en ikke foretar tiltak på konstruksjonene før dette oppstår.



Nedløp og beslag

Beskrivelse

Det er montert nedløp og takrenner i stål.

Det var ikke nedbør på befaringen, og derfor er det vanskelig å se om det kan være lekkasjer i takrenner og nedløpene. Det tas derfor forbehold om dette.

Vurdering av avvik:

- Mer enn halvparten av forventet brukstid er passert på renner/nedløp/beslag.

Takrenner og nedløp har overgått mer enn halvparten av normal levetid.

Konsekvens/tiltak

- Overvåk tilstanden jevnlig. For å få tilstandsgrad 0 eller 1 må beslag/renner/nedløp skiftes ut, men tidspunktet for når dette er nødvendig er vanskelig å si noe om.

Vannlekkasjer kan føre til at vann renner i i konstruksjoner, og forårsaker skader.

Veggkonstruksjon

Beskrivelse

Ytterveggene har stående tømmermannskledning og pussede fasader. Antatt stedervervskonstruksjon med isolasjon. Eier opplyser at vegg med puss er lagt utenpå underliggere.

Vurdering av avvik:

- Det er avvik:

Det er liten utlufting i nedkant av kledningen.

Konsekvens/tiltak

- Tiltak:

Manglende utlufting i kledningen kan føre til at fukt blir stående lenger i kledningen, og kan føre til råteskader. Dette kan føre til avkortet levetid på kledningen. Feilen bør utbedres.

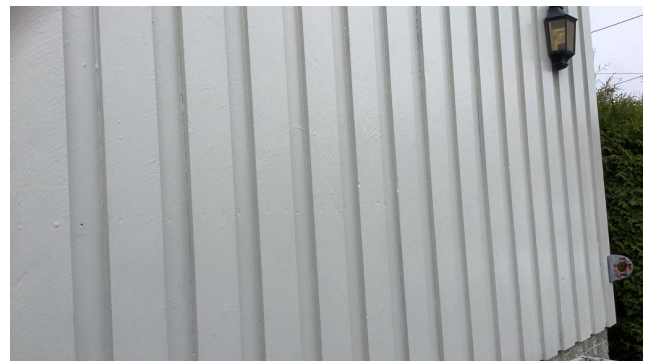

Tilstandsrapport



TG 2 Takkonstruksjon/Loft

Punktet må sees i sammenheng med Takteking

Beskrivelse

Bygget har takkonstruksjon i tre fra byggeår, og er utført som saltak. Selvbærende takstoler.

Det er luke til loftet og luftespalter i gesimsene.

Vurdering av avvik:

- Det er begrenset/dårlig ventilering av takkonstruksjonen.

Tilstand i lukkede konstruksjoner er ikke inspisert, og det er heller ikke satt TG for dette.

Flere av luftespaltene mot raftet er delvis tette, og bør åpnes for bedre utlufting.

Konsekvens/tiltak

- Andre tiltak:

Dårlig utlufting av loft, kan føre til problemer med fukt. Luftespalter bør etableres for å bedre utluftingen på loftet.

TG 1 Vinduer - 2

Beskrivelse

Vinduene har malte trerammer og trelags glass.

Avhengig av lys- og solforhold kan punktering i glass være vanskelig å se, og derfor kan det være tilfelle at glass er punktert uten at det er oppgitt i denne rapporten. Det blir kun gjort kontroll på enkelte vinduer, avvik på årstall kan forekomme.

Dette gjelder vinduer som er byttet i 2025.

Årstall: 2025

Kilde: Eier



TG 2 Vinduer

Beskrivelse

Vinduene har malte trerammer og to-lags glass. Det er løse utvendige sprosser på vinduene.

Avhengig av lys- og solforhold kan punktering i glass være vanskelig å se, og derfor kan det være tilfelle at glass er punktert uten at det er oppgitt i denne rapporten. Det blir kun gjort kontroll på enkelte vinduer, avvik på årstall kan forekomme.

Vurdering av avvik:

- Karmene i vinduer er slitte og det er sprekker i treverket.

Vinduene har slitte rammer.

Konsekvens/tiltak

- Det må påregnes noe vedlikehold og at enkelte vinduer må skiftes ut.

Vinduene må overflatebehandles, og noen bør byttes.

Slitte overflater kan føre til oppsug av vann, og råteskader. Det kan føre til oppsug av vann, og råteskader.

TG 2 Dører

Beskrivelse

Malt balkongdør med to-lags glass.

Malt ytterdør.

Vurdering av avvik:

- Karmene i dører er værslitte utvendig og det er sprekker i treverket.

Tilstandsgrad 2 settes med hensyn alder, da dørene har overgått mer enn halvparten av normal levetid.

Konsekvens/tiltak

- Det må påregnes noe vedlikehold og at enkelte dører må skiftes ut.

Overflatebehandling av dører og karmen bør utføres for å hindre videre oppsug av vann og redusere risiko for råteskader. Dersom tiltak ikke gjennomføres, kan værslitasje og sprekker føre til økt fuktpåvirkning og redusert levetid på dørene.

TG 2 Balkonger, terrasser og rom under balkonger

Beskrivelse

Det er takoverbygd terrasse på ca 30 ikke byggesøkt.

Takoverbygd terrasse har støpt gulv.

Terrasseplattingen er utført i trekonstruksjon. Fra ca 2010.

Det er montert rekkverk i tre.

Vurdering av avvik:

- Det er avvik:

Tilstandsrapport

Terrassen har generelt overflate slitasje.

Konsekvens/tiltak

• Tiltak:

Slitte overflater kan føre til tidligere råteskader i konstruksjonen.

! TG 1 Utvendige trapper

Beskrivelse

Det er støpt trapp til kjeller og til hovedinngangen.
Trapp til hovedinngang har støpte heller i trinn.



INNVENDIG

! TG 1 Overflater

Beskrivelse

Overflatene er generelt godt vedlikeholdt, og har normal bruksslitasje. Noe overflatebehandling av vegger og tak må alltid påregnes ved et eierskifte.

Normal slitasje på overflatene, noe bruksslitasje må alltid påregnes ved kjøp av brukt bolig.

! TG 1 Etasjeskille/gulv mot grunn

Beskrivelse

Etasjeskille er utført i trekonstruksjon.

Da etasjeskillet er en lukket konstruksjon, er ikke oppbyggingen kontrollert.

Det er foretatt målinger med laser, og ikke målt større avvik.

Målt i stue, kjøkken og gang.

Da etasjeskillet er en lukket konstruksjon, er ikke oppbyggingen kontrollert.

Det er foretatt stikkprøver med laser for å kontrollere skjevheter i etasjeskille, eller gulv på grunn i boligen.

Stikkprøver er foretatt i minst to rom, i hver etasje hvis boligen har det. Øvrige rom kan også ha skjevheter i konstruksjoner uten at det er nevnt i rapporten.

Målinger er utført etter stikkprøveprinsippet for å gi en indikasjon på evt. skjevheter i gulvkonstruksjoner i boligen.

Med bakgrunn i at bygningen har "satt" seg etter oppføringen, må enkelte mindre skjevheter dog påregnes.

! TG 2 Pipe og ildsted

Beskrivelse

Det er montert vedovn i stuen og peisovn i kjellerstuen.

Innerrøret i pipen er ikke inspisert.

Vurdering av avvik:

• Det er avvik:

Eier opplyser at det er dårlig trekk fra peisovnen i kjelleren.

Konsekvens/tiltak

• Tiltak:

Det anbefales ytterligere undersøkelser på peisovnen i kjellerstuen.



! TG 2 Rom Under Terreng

Punktet må sees i sammenheng med 'Drenering'

Beskrivelse

I kjelleren er det flere utforede yttervegger mot mur.

Det ble ikke målt forhøydete fuktverder ved hulltaking i utforet vegg på befaringen, men dette kan ikke garanteres, da dreneringen er en lukket konstruksjon og kan ha påvirkning for de ytre påkjenningene på ytterveggene.

Det er kun foretatt stikk kontroll.

Vurdering av avvik:

• Det er avvik:

Dreneringen har en eldre årgang, og det kan derfor ikke utelukkes at det kan oppstå fukt i ytterveggene i kjelleren som ligger mot terreng. Utforede vegger i kjeller anses som en risikokonstruksjon vedr fukt.

Tilstandsrapport

Konsekvens/tiltak

• Tiltak:

Dreneringen har en eldre årgang, noe som kan begrense effekten på dreneringen.

Dette fører til et større vanntrykk på boligens grunnmur.

Det anbefales å foreta fuktsjekk med jevne mellomrom, og spesielt etter større nedbørmengder.

Det er foretatt hulltaking i utforet vegg, uten at det er målt forhøyede fuktverdier. Det er kun foretatt en skikktakning, og det kan ikke utelukkes at det kan være fuktskader andre steder i konstruksjonen.

Når grunnvann stiger, kan det ikke utelukkes at det kan komme fukt på kjellergulv.



TG 1 Innvendige trapper

Beskrivelse

Malt innvendig trapp med tette trinn.

Det er teppefliser i trinn.

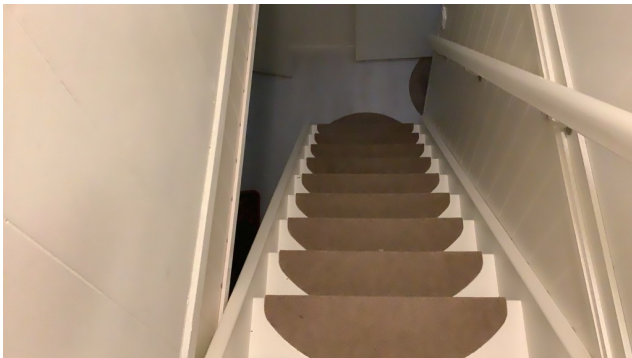

TG 1 Innvendige dører

Beskrivelse

Innvendige hvite glatte dører med hvitmalte karmers.

Normal funksjon på dørene, noe justering på dører kan forekomme.

Det er kun foretatt stikkontroll på funksjon av dører.

TG 1 Andre innvendige forhold

Beskrivelse

Det er montert luft-til-luft varmepumpe.

Varmepumpen var i bruk på befaringen, men er ikke funksjonstestet.

Årstall: 2023

Kilde: Eier

VÅTROM

1. ETASJE > BAD

Generell

Beskrivelse

Eier opplyser at badet er fra ca 2004.

Det er fliser og malt panel på veggene, og fliser gulvet, samt gulvvarme. Badet har baderomsinnredning, dusjkabinett, badekar, uttak for vaskemaskin og mekanisk avtrekk.

Årstall: 2004

Kilde: Eier

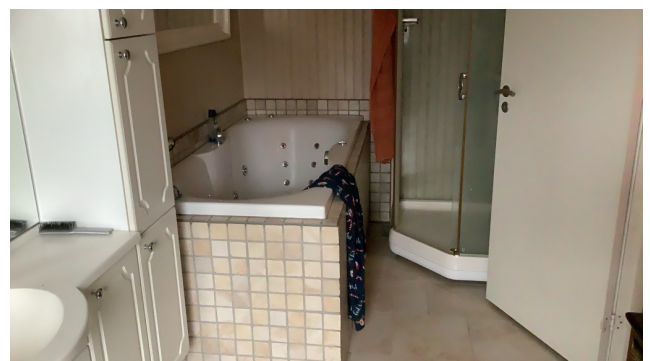

Tilstandsrapport



1. ETASJE > BAD

TG 2 Overflater vegger og himling

Beskrivelse

Det er fliser rundt badekaret og malt på på øvrige vegger. Fliser bak innredninger er ikke sjekket.

Det er ikke observert skader på flisene, ei heller fugene.

Årstall: 2004 Kilde: Eier

Vurdering av avvik:

- Det er vindu/dør med ikke fuktbestandige materialer i våtsonen (ved vask, dusj, badekar, osv.), løsningen eller byggematerialet er uegnet.

Veggen er utforet ut over sokkelflis, og ikke mulig å sjekk oppunder denne bak dusjkabinett og badekar.

Konsekvens/tiltak

- Andre tiltak:

Det er ukjent hvordan tilstanden er bak dusjkabinett og badekar.

1. ETASJE > BAD

TG 2 Overflater Gulv

Beskrivelse

Fliser bak innredninger er ikke sjekket.

Det er ikke observert skader på flisene, ei heller fugene.

Årstall: 2004 Kilde: Eier

Vurdering av avvik:

- Det er mulighet for at det kan forekomme vannlekkasje på våtrommet hvor vann ikke vil gå til sluk.
- Det er påvist at høydeforskjell fra topp slukrist til gulv/synlig topp membran ved dørterskel er mindre enn 25 mm.
- Det er påvist avvik i fallforhold til sluk i forhold til krav i forskrift på byggetidspunktet.

Det er under 25 mm mellom topp sluk og topp terskel, og membranen er ikke ført opp på terskelen.

Konsekvens/tiltak

- Andre tiltak:

Lite fall til sluk vil kunne føre til større vannbelastning ved en eventuell lekkasje, da vann blir liggende på gulvet.

1. ETASJE > BAD

TG 2 Sluk, membran og tettesjikt

Beskrivelse

Sluket er fra byggeår, og har ikke synlig mansjett.

Membranen er en lukket konstruksjon, og er derfor ikke inspisert.

Årstall: 2004 Kilde: Eier

Vurdering av avvik:

- Mer enn halvparten av forventet brukstid er passert på membranløsningen.

Membranen har med en halvgått levetid. Det er ikke fremvist dokumentasjon på membran, uavhengig kontroll.

Konsekvens/tiltak

- Andre tiltak:
- Overvåk tilstanden jevnlig. For å få tilstandsgrad 0 eller 1 må tettesjiktet skiftes ut, men tidspunktet for når dette er nødvendig er vanskelig å si noe om.

Eldre membran er ikke like elastisk, og kan føre til sprekker spesielt i hjørner og overganger.

Det bør derfor tas jevnlig sjekk av flisfuger og silikolfuger, og bytte disse om det oppstår riss eller sprekker.

1. ETASJE > BAD

TG 2 Sanitærutstyr og innredning

Beskrivelse

Innredningen har nedfelt servant og speil med lys. Generelt godt vedlikeholdt.

Årstall: 2004 Kilde: Eier

Vurdering av avvik:

- Det er avvik:

Innredningen har overgått mer enn halvparten av normal levetid.

Konsekvens/tiltak

- Tiltak:

Innredningen fungerer med avviket.

1. ETASJE > BAD

TG 1 Ventilasjon

Beskrivelse

Det er mekanisk ventilasjon med tilluft til rommet.

1. ETASJE > BAD

TG 0 Tilliggende konstruksjoner våtrom

Beskrivelse

Det ble boret 73 mm hull i vegg over svill, og ikke målt unormale fuktverdier i vegg.

Det er kun foretatt en stikk-kontroll på hulltakingen, og det kan ikke garanteres at det kan være fukt andre steder.

Tilstandsrapport



KJELLER > VASKEROM

! TG 3 Generell

Beskrivelse

Eier opplyser at vaskerommet er fra byggeår.
Det er fliser gulvet og malt mur på veggene.
Rommet har utslagsvask og mekanisk avtrekk, samt varmtvannsbereder.
Rommet har en eldre standard, og bør derfor oppgraderes.
Det er vindu i våtsonen.
Det er ikke tilfredsstillende fall til sluk.

Vurdering av avvik:

- Våtrommet må oppgraderes for å tåle normal bruk etter dagens krav.

En må forvente generell oppgradering av våtrommets tettesjikt/membran for at våtrommet skal tåle en normal bruk etter dagens krav (tett våtsone). En samlet TG 3 for rommet er satt med bakgrunn i alder og manglende tetthet i våtsonen på rommet.

Konsekvens/tiltak

- Andre tiltak:
- Manglende oppgradering av våtrommet medfører høy risiko for at konstruksjonene ikke vil tåle vanlig bruk av vann eller lekkasjer. Selv om det er dusjkabinett, er det fortsatt en betydelig risiko for at våtrommets konstruksjoner ikke tåler lekkasjer. Dette kan føre til fuktskader på tilstøtende konstruksjoner.

Eldre våtrom har som regel en membran som ikke fungerer, og derfor kan det lettere oppstå fuktskader. Eldre membran er ikke like elastisk, og kan sprekke.

Kostnadsestimat: 200 000 - 500 000



KJELLER > VASKEROM

Tilliggende konstruksjoner våtrom

Beskrivelse

Rommet har tilstøtende murvegger.
Det er derfor ikke foretatt hulltaking.

KJELLER > BAD

! TG 3 Generell

Beskrivelse

Eier opplyser at badet er fra byggeår.
Det er malt mur på veggene og fliser og belegg på gulvet.
Badet har baderomsinnredning, dusjnisse, gulvklosett og mekanisk avtrekk.
Det er fall i dusjnisen.
Det er ikke sluk utenfor dusjnisen.

Vurdering av avvik:

- Våtrommet må oppgraderes for å tåle normal bruk etter dagens krav.

En må forvente generell oppgradering av våtrommets tettesjikt/membran for at våtrommet skal tåle en normal bruk etter dagens krav (tett våtsone). En samlet TG 3 for rommet er satt med bakgrunn i alder og manglende tetthet i våtsonen på rommet.

Konsekvens/tiltak

- Andre tiltak:
- Manglende oppgradering av våtrommet medfører høy risiko for at konstruksjonene ikke vil tåle vanlig bruk av vann eller lekkasjer. Selv om det er dusjkabinett, er det fortsatt en betydelig risiko for at våtrommets konstruksjoner ikke tåler lekkasjer. Dette kan føre til fuktskader på tilstøtende konstruksjoner.

Tilstandsrapport

Eldre våtrom har som regel en membran som ikke fungerer, og derfor kan det lettere oppstå fuktskader. Rommet bør oppgraderes. Eldre membran er ikke like elastisk, og kan sprekke. Vann utenfor dusjnisen vil ikke kunne renne til sluk.

Kostnadsestimat: 100 000 - 200 000

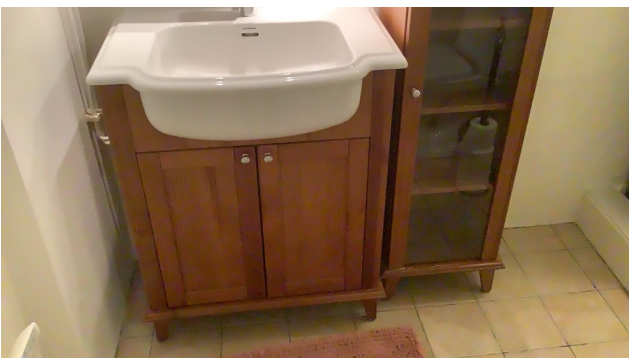

KJELLER > BAD

Tilliggende konstruksjoner våtrom

Beskrivelse

Rommet har tilstøtende murvegger. Det er derfor ikke foretatt hulltaking.

KJØKKEN

1. ETASJE > KJØKKEN

! TG 1 Overflater og innredning

Beskrivelse

Innredningen har antatt folierte skapfronter i glatt utførelse, og laminert benkeplate.

Innredningen har integrert: platetopp, stekeovn, avtrekksvifte, micro, oppvaskmaskin. Det er fliser på veggene mellom over- og underskapene.

Årstall: 2022

Kilde: Eier

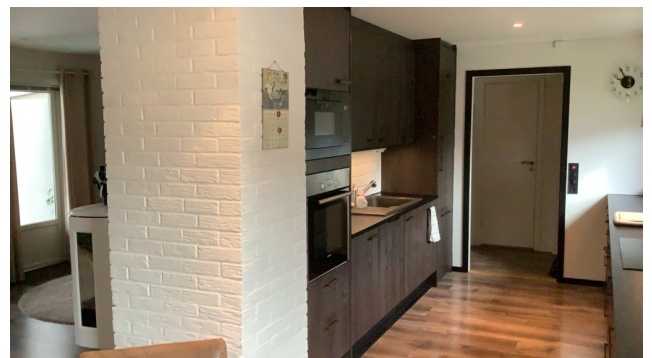

1. ETASJE > KJØKKEN

! TG 1 Avtrekk

Beskrivelse

Det er montert avtrekksvifte over komfyr/platetopp.

Årstall: 2022

Kilde: Eier

Tilstandsrapport



KJELLER > KJØKKEN

TG 2 Overflater og innredning

Beskrivelse

Innredningen har malte skapfronter i glatt utførelse, og laminert benkeplate.

Innredningen har ikke integrert hvitevarer.

Vurdering av avvik:

- Det er avvik:

Det er noe mindre sår/merker i innredningen.

Konsekvens/tiltak

- Tiltak:

Innredningen fungerer, men er utdatert i hht dagens funksjonalitet.

Det anbefales å oppgradere innredningen.



KJELLER > KJØKKEN

TG 1 Avtrekk

Beskrivelse

Det er montert avtrekksvifte over komfyr/platetopp.



SPESIALROM

1. ETASJE > TOALETTROM

TG 1 Overflater og konstruksjon

Beskrivelse

Det er montert gulvklosett, servant og mekanisk avtrekk. Rommet har belegg på gulvet og malt tapet på veggene.

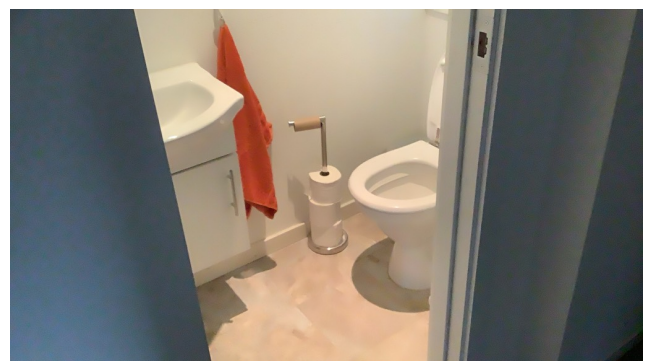

Tilstandsrapport



TEKNISKE INSTALLASJONER

! TG 2 Vannledninger

Beskrivelse

Rør i lukkede konstruksjoner er ikke inspisert.
TG er kun basert på alder og synlige rør.
I hht eiers opplysninger er vannrør fra byggeår.
Stoppekran i taket i dusjen på bad i kjeller.

Vurdering av avvik:

- Mer enn halvparten av forventet brukstid er passert på innvendige vannledninger.

Mer enn halvparten av forventet brukstid er passert på innvendige vannledninger.

Tilstandsgrad 2 settes med hensyn til eldre anlegg uten symptomer på lekkasjer som må påregnes utbedret i henhold til NS 3600.

Konsekvens/tiltak

- Tidspunkt for utskiftning av vannledninger nærmer seg.
- I forbindelse med oppgradering av våtrom vil det være naturlig med utskiftning av rør.

Ut ifra alder kan skader plutselig oppstå på eldre anlegg. Det bør derfor tas jevnlig sjekk av rørene.



! TG 2 Avløpsrør

Beskrivelse

Det meste av rørene er ligger i skjulte konstruksjoner, og er derfor ikke inspisert.
TG er kun basert på alder og synlige rør.

Vurdering av avvik:

- Mer enn halvparten av forventet brukstid er passert på innvendige avløpsledninger.

Vurdering er basert på alder. Tilstandsgrad 2 gis med bakgrunn i at mer enn halvparten av forventet brukstid for skjulte røranlegg er passert. Det er nå ingen symptomer på funksjonssvekkelse, men vær oppmerksom på at dette er en risikokonstruksjon.

Konsekvens/tiltak

- I forbindelse med oppgradering av våtrom vil det være naturlig med utskiftning av rør.

Pga gamle soylrør anbefales det rørinspeksjon.
Gamle soylrør kan lettere ruste og tettes innvendig.

! TG 1 Ventilasjon

Beskrivelse

Boligen har naturlig avtrekk, og ventiler i vegger.

! TG 1 Varmtvannstank

Beskrivelse

Varmtvannstanken er plassert på vaskerommet, og er på 200 liter.

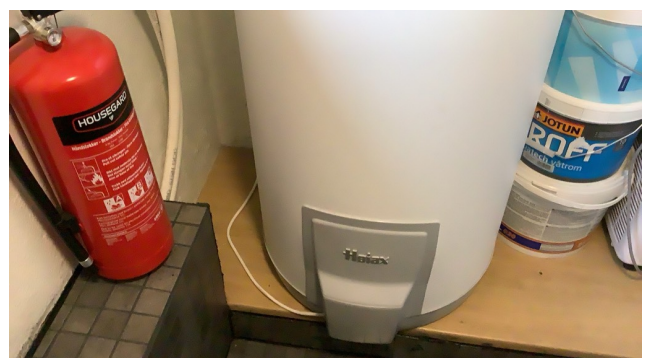

Tilstandsrapport



Elektrisk anlegg

Dette er en forenklet kontroll begrenset til de spørsmål og undersøkelser som forskrift til avhendingslova (tryggere bolighandel) § 2-18 inneholder. Dette kan ikke sammenlignes med en kontroll utført av offentlig myndighet (Det lokale eltilsyn) eller registrert elektrovirksomhet, og en bygnings sakkyndig har verken kompetanse eller lov til å foreta en slik kontroll.

Tilstanden er vurdert ut fra den forenklete og begrensede kontrollen som forskriften inneholder. El-anlegget kan ha feil og mangler som en slik forenklet undersøkelse ikke vil avdekke. Vær derfor oppmerksom på denne risikoen, og søk videre veiledning eller få en fullstendig kontroll utført av registrert elektrovirksomhet.

Beskrivelse

Dette er en forenklet kontroll begrenset til de spørsmål og undersøkelser som forskrift til avhendingslova (tryggere bolighandel) § 2-18 inneholder. Dette kan ikke sammenlignes med en kontroll utført av offentlig myndighet (Det lokale eltilsyn) eller registrert elektrovirksomhet, og en bygnings sakkyndig har verken kompetanse eller lov til å foreta en slik kontroll. Tilstandsgraden er vurdert ut fra den forenklete og begrensede kontrollen som forskriften inneholder. El-anlegget kan ha feil og mangler som en slik forenklet undersøkelse ikke vil avdekke. Vær derfor oppmerksom på denne risikoen, og søk videre veiledning eller få en fullstendig kontroll utført av registrert elektrovirksomhet.

Det er eget elskap for utleiedelen med egen måler.

1. Foreligger det eltilsynsrapport de siste 5 år, og det er ikke foretatt arbeid på anlegget etter denne, utenom retting av eventuelle avvik i eltilsynsrapport (dvs en el-tilsynsrapport uten avvik)?

Nei

Spørsmål til eier

2. Når ble det elektriske anlegget installert eller sist gang totalt rehabilitert (årstall)? Med totalt rehabilitert menes fullstendig utskiftet anlegg fra inntakssikring og videre.
1970 I hht eiers opplysning.
3. Er alle elektriske arbeider/anlegg i boligen utført av en registrert elektroinstallasjonsvirksomhet?
Ja Eiers opplysning.
4. Er det elektriske anlegget utført eller er det foretatt tilleggsarbeider på det elektriske anlegget etter 1.1.1999?

Ja

Eksisterer det samsvarserklæring?

Ja

Samsvarserklæring er fremlagt.

5. Foreligger det kontrollrapport fra offentlig myndighet – Det Lokale Eltilsyn (DLE) eller eventuelt andre tilsvarende kontrollinstanser med avvik som ikke er utbedret eller kontrollen er over 5 år?
Nei Eiers opplysning.
6. Forekommer det ofte at sikringene løses ut?
Nei Eiers opplysning.
7. Har det vært brann, branntilløp eller varmgang (for eksempel termiske skader på deksler, kontaktpunkter eller lignende) i boligens elektriske anlegg?
Nei Ingen synlige tegn på befaringen.

Generelt om anlegget

8. Er det tegn til at det har vært termiske skader (tegn på varmgang) på kabler, brytere, downlights, stikkontakter og elektrisk utstyr? Sjøkk samtidig tilstanden på elektrisk tilkobling av varmtvannsbereider, jmfør eget punkt under varmtvannstank
Nei
9. Er der synlig defekter på kabler eller er disse ikke tilstrekkelig festet?
Nei

Inntak og sikringskap

10. Er det tegn på at kabelinnføringer og hull i inntak og sikringskap ikke er tette, så langt dette er mulig å sjekke uten å fjerne kapslinger?
Nei
11. Finnes det kursfortegnelse, og er den i samsvar med antall sikringer?
Ja
12. Foreta en helhetsvurdering av det elektriske anlegget, dets alder, allmenne tilstand og fare for liv og helse. Bør det elektriske anlegget ha en utvidet el-kontroll?
Ja Undertegnede er ikke fagmann på elanlegg, og derfor anbefales det gjennomgang av fagmann på dette.
Da elanlegget er fra 2008, anbefales det gjennomgang av elektriker.

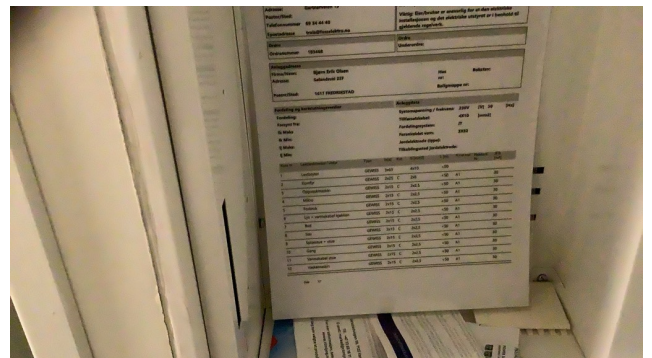

Elskap i kjeller.

Tilstandsrapport

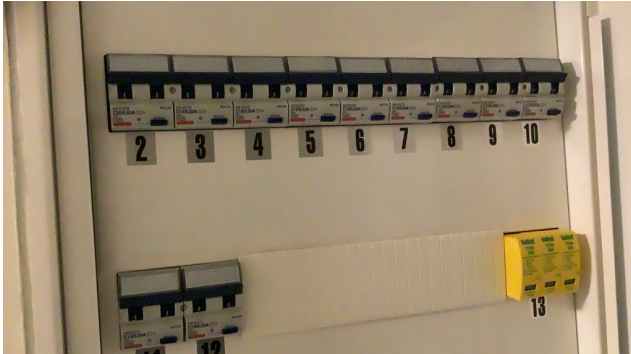

Elskap i kjeller.

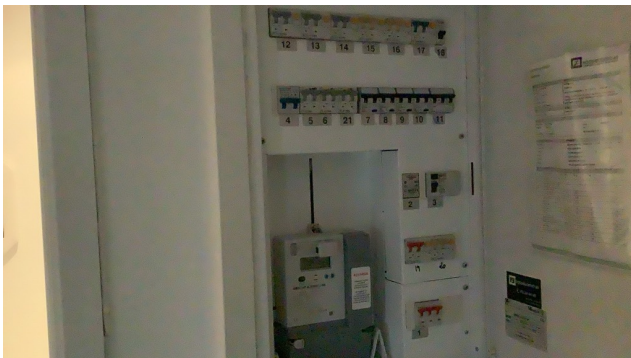
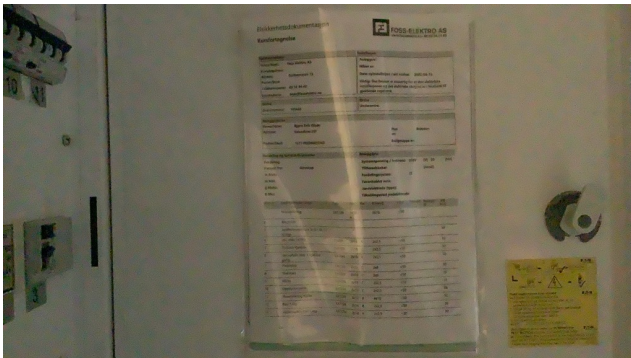

TOMTEFORHOLD

Byggegrunn

Beskrivelse

Grunnen er antatt av leire, og det ble ikke observert større setninger i bygget.

For å se om bygget er stabilt, må det eventuelt foretas en måling over tid.

TGIU

TG 2 Drenering

Punktet må sees i sammenheng 'Rom under terreng'

Beskrivelse

Det er synlige drensplater over terreng ved grunnmuren.

Dreneringen er en lukket konstruksjon, og er ikke sjekket under bakkenivå.

Vurdering av avvik:

- Mer enn halvparten av forventet levetid på drenering er overskredet. Mer enn halvparten av normal levetid er overgått på drensløsningen, og derfor settes det TG 2.

Konsekvens/tiltak

- Andre tiltak:

Det var ingen tegn til fukt på de innvendige veggene på befaringen, men dette kan garanteres at dreneringen kan ha avvik under bakkenivå, og påvirke det ytre påkjenningene på boligen. Det anbefales å foreta jevnlig fuksjekk av utforede vegger i kjeller. Det kan ikke utelukkes at det må gjøres tiltak på en eldre drenering.

TG 2 Grunnmur og fundamenter

Beskrivelse

Boligen er oppført på grunnmur i antatt murblokker.

Vurdering av avvik:

- Grunnmuren har sprekkdannelser.

Det er noen mindre sprekker i muren.

Konsekvens/tiltak

- Andre tiltak:

Sprekker i muren kan tyde på mindre setninger.

Det anbefales å foreta målinger for å se om bygget er stabilt.



TG 2 Terrengforhold

Beskrivelse

Tomten er opparbeidet med gruset gårdsplass, hage med plen og beplantning.

Det er plantet hekk rundt deler av tomten.

Tomten er flat.

Vurdering av avvik:

- Det er påvist dårlig fall eller flatt terreng inn mot grunnmur og dermed muligheter for større vannansamlinger.

Tomtens terreng er tilnærmet flatt.

Konsekvens/tiltak

- Det bør foretas terrengjusteringer.

- Andre tiltak:

Flatt terreng kan føre til større press på drensløsningen.

Tilstandsrapport



Dette punktet inneholder tydelige og lett synlige forhold ved boligen som åpenbart kan påvirke helse, miljø og sikkerhet, og som bygningssakkyndige har oppdaget. Terskelen for hva som anses som åpenbart er høy, og det utføres ikke undersøkelser med sikte på å avdekke slike forhold. Punktet omfatter ikke skjulte eller ikke-synlige forhold, tekniske vurderinger eller forhold som krever spesialundersøkelser. Forhold vurderes etter byggt teknisk forskrift på befaringstidpunktet. Røykvarslere og håndholdt brannslukningsutstyr vurderes etter gjeldende forskrift om brannforebygging.



Helse, miljø og sikkerhet

Beskrivelse

Det er ikke fremvist dokumentasjon på radontiltak eller målinger.

Vurdering av avvik:

- Åpninger i rekkverk er større enn dagens forskriftskrav til rekkverk i innvendige trapper.
- Åpninger mellom trinn i innvendig trapp er større enn dagens forskriftskrav.
- Det er ikke foretatt radonmålinger, og bygget er heller ikke utført med radonsperre.
- Det er ikke montert rekkverk på innvendig trapp.
- Det er ikke montert rekkverk på utvendige trapper.
- Det mangler håndløper på vegg i det innvendige trappeløpet.

Konsekvens/tiltak

- Rekkverk for utvendige trapper må monteres for å lukke avviket.
- Rekkverk på innvendig trapp må monteres for å lukke avviket.
- Det bør gjennomføres radonmålinger.

Pga sikkerheten bør manglene utbedres.



Utvendige vann- og avløpsledninger

Beskrivelse

VA ledninger ligger i en lukket konstruksjon, og er derfor ikke sjekket.

Eier opplyser at avløpsrør er av støperør.

TG er kun basert på alder.

For å sjekke rørene, må det eventuelt tas en rørinnspeksjon.

Vurdering av avvik:

- Mer enn halvparten av forventet brukstid er passert på utvendige avløpsledninger.
- Mer enn halvparten av forventet brukstid er passert på utvendige vannledninger.

Når rørene blir eldre bør det foretas en rørinnspeksjon.

TG 2 sette da rørene har overgått over halvparten av normal levetid.

Konsekvens/tiltak

- Avløpsanlegget må sjekkes.

Eldre avløpsrør kan tettes innvendig, og forårsake dårlig avrenning.

FORHOLD SOM ÅPENBART KAN MEDFØRE FARE FOR HELSE, MILJØ OG SIKKERHET

Bygninger på eiendommen

Garasje



Anvendelse

Byggeår

1978

Kommentar

Standard

Garasjen har en enkel standard.

Vedlikehold

Boligen har et behov for oppgraderinger både innvendig og utvendig. Se nærmere beskrivelse under Konstruksjoner.

Beskrivelse

Garasjen er utført i trekonstruksjon, og har saltak. Det er stående kledning og takstein på yttertaket. I enden av garasjen er det bod med egen inngang. Innvendig er det grovstøpt dekke. Deler av kledningen er slitt, og bør byttes. Det må påberegnes utbedringer på garasjen.

Bygget er ikke tilstandsvurdert ihht Forskrift til avhendingslova og NS3600. Dette er kun en enkel beskrivelse.

Konklusjon og markedsvurdering

Formål med takseringen: Salg

Hovedbyggets BRA/BRA-i

166 m²/166 m²

Enebolig: 2 Kjøkken, 2 Stuer, Toalettrom, 4 Soverom, 2 Bad, Bod, Vaskerom, Vindfang, Gang

Andre bygg: Garasje

Bruksareal andre bygg: 21 m²

Detaljert oppstilling over areal finnes i rapporten.

Markedsverdi

Kr 4 200 000

Vurdering av hva verdien er i det åpne eiendomsmarkedet på vurderingstidspunkt. I tilfelle det er andel fellesgjeld/fellesformue, borett, bruksrett eller festet tomt, er det gjort fradrag/tillegg for dette. I markedsverdi er det gjort fradrag for festet tomt

Les mer om markedsverdi på siste side i rapporten.

Teknisk verdi bygninger, med tomteverdi

Kr 4 450 000

Kostnaden ved å oppføre et tilsvarende bygg i henhold til dagens lovverk, med fradrag for utidsmessighet, elde, vedlikeholds mangler, gjenstående arbeider, tilstandssvekkelser og forskriftsmangler.

Les mer om teknisk verdi på siste side i rapporten.

Markedsverdi uten fradrag

4 450 000

Fradrag for festet tomt

-

240 000

Konklusjon markedsverdi

4 200 000

Fradrag for festetomt

Dersom det ikke fremgår av festeavtalen hvordan festeavgiften skal fastsettes, reguleres festeavgiften med tillegg av konsumprisindeksen fra avtalen ble inngått eller sist gang avgiften ble regulert. Festeavgiften reguleres så ofte det er avtalt, men ikke oftere enn en gang i året. Dersom ikke annet er avtalt, fastsettes avgiften hvert 10. år. Festeavgiften trekkes fra i markedsverdien.

Årlig festeavgift	Sist justert	Oppjustert festeavgift	Kapitalisert verdi (avrundet)
Kr. 8 706	01.01.2019	Kr. 9 471	Kr. 240 000

Markedsvurdering

Det er sammenlignet omsetninger for tilsvarende eiendommer i området, som vist nedenfor. Markedsverdien er satt ut fra disse vurderingene.

Sammenlignbare salg

EIENDOM	SALGS DATO	PRIS ANT	PRIS	FELLES GJ.	TOTAL PRIS	M ² PRIS
1 Gamle Kirkevei 95A ,1617 FREDRIKSTAD 136 m ² 1980 3 sov	29-10-2025	4 490 000	4 350 000		4 350 000	31 985
2 Falcheveien 44 ,1618 FREDRIKSTAD 172 m ² 1992 5 sov	11-04-2025	5 690 000	5 550 000		5 550 000	28 906
3 Sletteveien 41 ,1617 FREDRIKSTAD 176 m ² 1977 5 sov	01-02-2026	4 390 000	4 720 000		4 720 000	25 652
4 Karstensens vei 17A ,1617 FREDRIKSTAD 153 m ² 1981 3 sov	03-09-2025	4 199 000	4 125 000		4 125 000	25 463
5 Gundrosens vei 1B ,1617 FREDRIKSTAD 180 m ² 1953 4 sov	09-10-2025	4 990 000	4 825 000		4 825 000	24 125
6 Gjermundsens vei 12 ,1618 FREDRIKSTAD 178 m ² 1948 3 sov	25-02-2025	4 350 000	4 300 000		4 300 000	23 370
7 Nordheimsveien 13 ,1618 FREDRIKSTAD 170 m ² 1950 2 sov	02-10-2024	4 250 000	4 350 000		4 350 000	23 262
8 Gamle Kirkevei 63A ,1617 FREDRIKSTAD 166 m ² 1965 3 sov	25-03-2026	3 500 000	3 260 000		3 260 000	19 639

Kilde :
Eiendomsverdi

Om sammenlignbare salg

Utvalget er i utgangspunktet basert på likhetskriterier i forhold til den takserte boligen, men merk at det likevel kan være betydelige forskjeller i eksempel byggeår, arealer, soverom, beliggenhet, solforhold, utsyn mm. I tillegg vil det også kunne være store forskjeller i teknisk standard på de sammenlignbare boligene. Utvalget vil også kunne inneholde omsetningspriser som går vesentlig tilbake i tid. De ovennevnte forskjeller vil derfor være vurdert av takstmann og korrigert for i fastsettelsen basert på en skjønsmessig vurdering av markedsverdi.

Beregninger

Teknisk verdi bygninger

Enebolig

Normale byggekostnader (utregnet som for nybygg)	Kr.	5 300 000
Fradrag (utidsmessighet, elde, vedlikeholdsmangler, gjenstående arbeider, svekkelser og forskriftsmangler)	Kr.	- 1 970 000
Sum teknisk verdi - Enebolig	Kr.	3 350 000

Garasje

Normale byggekostnader (utregnet som for nybygg)	Kr.	150 000
Fradrag (utidsmessighet, elde, vedlikeholdsmangler, gjenstående arbeider, svekkelser og forskriftsmangler)	Kr.	- 60 000
Sum teknisk verdi - Garasje	Kr.	90 000

Sum teknisk verdi bygninger	Kr.	3 440 000
------------------------------------	------------	------------------

Tomteverdi

Tomteverdi er en beregnet verdi for tomten slik den fremstår på befaringstidspunktet. Tomteverdien består av normal tomtekostnad i det aktuelle området og en vurdert verdi for beliggenhet. Normal tomtekostnad fremkommer ved å beregne teknisk verdi for råtomt, infrastruktur på tomten samt opparbeiding / beplantning, arrondering av terrenget og markedstilpasning for beliggenhet.

Normal tomteverdi	Kr.	1 000 000
-------------------	-----	-----------

Beregnet tomteverdi	Kr.	1 000 000
----------------------------	------------	------------------

Tomteverdi og teknisk verdi bygninger

Tomteverdi og teknisk verdi bygninger for det aktuelle takstobjektet (Avrundet)	Kr.	4 450 000
--	------------	------------------

Arealer, byggetegninger og brannceller

Standard gjeldende fra 01.01.2024

Arealmålinger og arealoppsett er basert på Norsk standard 3940:2023 Areal- og volum-beregninger av bygninger. Arealet gjelder for tidspunktet da boligen ble målt

Hva er måleverdig areal?

Arealet i rommet må ha minst 1,90 m fri høyde over gulvet og minst bredde på 0,60 m. Et loft med skråtak vil for eksempel bare få registrert målbart areal der høyden er minst 1,90 m og bredden minst 0,60 m. Rommet må ha dør eller luke, og gangbart gulv.

Hva er bruksareal?

$$\text{BRA} = \text{BRA-i} + \text{BRA-e} + \text{BRA-b}$$

Bruksarealet for bygningen er bruttoarealet minus arealet som optas av yttervegger.

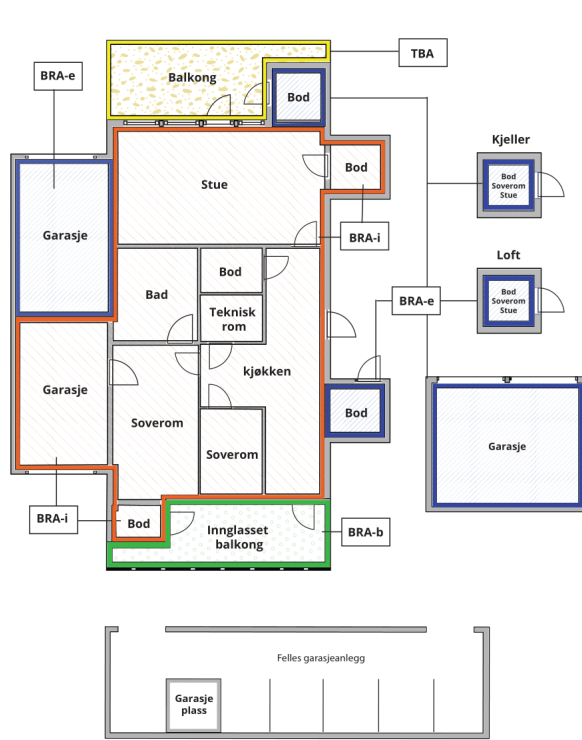

Internt bruksareal (BRA-i)	Arealet innenfor boenheten(e)
Eksternt bruksareal (BRA-e)	Arealet av alle rom utenfor boenheten(e) og som tilhører denne, slik som for eksempel boden
Innglasset balkong mv (BRA-b)	Arealet av innglasset balkong, veranda eller altan når denne er tilknyttet boenheten(e)
Terrasse- og balkongareal (TBA)	Arealet av terrasser, åpne balkonger og åpen altan tilknyttet boenheten(e)

Gulvareal (GUA) Er sum av BRA (bruksareal) og ALH (areal med lav takhøyde).
Areal med lav takhøyde (ALH) er ikke måleverdig areal, som skyldes skråtak og lav himlingshøyde.

GUA kan opplyses i markedsføring der det er aktuelt for den konkrete boligen og kun sammen med BRA-i, for eksempel der gulvflaten har en verdi og har funksjon ved møblering og bruk av rommene. Ikke innredet areal som kaldloft, måles og oppgis normalt ikke.

Arealet kan ikke alltid fastsettes nøyaktig

Areal kan være komplisert eller umulig å måle opp nøyaktig fordi det er vanskelig å fastslå tykkelsen på innervegger, skjevheter i og utforming av bygningskonstruksjoner som karnapp, buer og vinkler som ikke er rette, åpne rom over flere etasjer og så videre.

Eiendommens markedsverdi kan ikke baseres på en matematisk beregning basert på antall kvadratmeter opplyst i rapporten. Opplysninger om areal kan altså ikke alene benyttes for å beregne eiendommens verdi.

Den bygningsfaglige kan avdekke eventuelle bruksendringer og avvik i branncelleindeling

Den bygningsfaglige ser på byggetegninger hvis de er tilgjengelige og dette er en del av oppdraget, og vurderer bruken av boligen opp mot tegningene. Hvis den bygningsfaglige avdekker at en bolig ikke ser ut til å være delt opp i brannceller etter kravene i byggeteknisk forskrift på befaringstidspunktet, skal det opplyses om dette.

Reglene om bruksendring og brannceller kan være kompliserte. Søk videre faglige råd om rapporten ikke gir deg svar. Den bygningsfaglige kan ikke vurdere og svare på alle spørsmål, og kan heller ikke vite om kommunen kan gi unntak for kravene som gjelder. [Vil du vite mer?](#)

Om brannceller

En branncelle er hele eller avgrensede deler av en bygning hvor en brann fritt kan utvikle seg uten at den kan spre seg til andre bygninger eller andre deler av bygningen i løpet av en fastsatt tid.

Om bruksendring

Bruksendring er å endre bruken av et rom fra en tillatt bruk til en annen. Dette kan kreve søknad og tillatelse, for eksempel hvis du endrer et rom fra bod til soverom eller arbeidsrom, eller hvis du endrer en bolig til to separate boliger.

Rom for varig opphold har krav til takhøyde, romstørrelse, rømningsvei og lysforhold som må være oppfylt. Du kan søke kommunen om unntak for kravene, men kan ikke regne med å få unntak for krav som går på helse og sikkerhet, for eksempel krav til rømningsvei.

Bruksendring som krever godkjenning, og som ikke er søkt bruksendret, er ulovlig. Kommunen kan etter plan- og bygningsloven kapittel 32 forfølge overtredelser. Kommunen kan pålegge deg å avslutte den ulovlige bruken, eventuelt å rette eller tilbakeføre rommet til godkjent bruk.

Enebolig

Etasje	Bruksareal BRA m ²			SUM	Terrasse- og balkongareal (TBA)
	Internt bruksareal (BRA-i)	Eksternt bruksareal (BRA-e)	Innglasset balkong (BRA-b)		
1. Etasje	89			89	54
Kjeller	77			77	
SUM	166				54
SUM BRA	166				

Romfordeling

Etasje	Internt bruksareal (BRA-i)	Eksternt bruksareal (BRA-e)	Innglasset balkong (BRA-b)
1. Etasje	Kjøkken, stue, toalettrom, soverom, soverom 2, bad, bod		
Kjeller	Stue, soverom, soverom 2, vaskerom, kjøkken, vindfang, bad, gang		

Kommentar

Overbygd terrasse er på ca 30 m2. og er lagt inn under åpent areal.

Lovlighet

Byggetegninger

Det foreligger godkjente og byggemeldte tegninger, men det er avvik fra disse.

Kommentar: Det foreligger tegninger av boligen, men det er avvik vedr rominndelingen og bruken av rommene.
Rommene i kjelleren er ikke bruksendret.
Tilbygget ved inngangspartiet og overbygd terrasse er ikke byggesøkt.

Nyere håndverkstjenester

Er det ifølge eier utført håndverkstjenester på boligen siste 5 år?

Ja Nei

Åpenbare ulovligheter

Er det avdekket at boligen har åpenbare ulovligheter?

Ja Nei

Kommentar: I kjelleren er det rom som ikke er byggesøkt.

Garasje

Etasje	Bruksareal BRA m ²			SUM	Terrasse- og balkongareal (TBA)
	Internt bruksareal (BRA-i)	Eksternt bruksareal (BRA-e)	Innglasset balkong (BRA-b)		
Etasje		21		21	
SUM		21			
SUM BRA	21				

Romfordeling

Etasje	Internt bruksareal (BRA-i)	Eksternt bruksareal (BRA-e)	Innglasset balkong (BRA-b)
Etasje	Garasje		

Lovlighet

Byggetegninger

Det foreligger ikke tegninger

Kommentar: Det foreligger ikke tegninger av garasjen, og det er derfor ikke sjekket om arealene er i samsvar med godkjente tegninger.

Nyere håndverkstjenester

Er det ifølge eier utført håndverkstjenester på boligen siste 5 år?

Ja Nei

Åpenbare ulovligheter

Er det avdekket at boligen har åpenbare ulovligheter?

Ja Nei

Kommentar: Da det ikke er fremlagt tegninger, er det ikke sjekket om det kan være bebygde arealer som ikke er godkjent.

Total fordeling mellom P-ROM og S-ROM

Tabellen under viser fordelingen av P-ROM og S-ROM etter veiledningen til NS 3940: 2012. Dette er til informasjon og til sammenligning. Tallene er omtrentlige, kan avvike fra faktiske målinger og er ikke juridisk bindende.

	P-ROM(m2)	S-ROM(m2)
Enebolig	164	2
Garasje	0	21

Befarings - og eiendomsopplysninger

Befaring

Dato	Til stede	Rolle
14.4.2026	Arnstein Mathisen	Takstingeniør

Matrikkeldata

Kommune	gnr.	bnr.	fnr.	snr.	Areal	Kilde	Eieforhold
3107 FREDRIKSTAD	203	4	196	0	641.3 m ²	BEREGNET AREAL (Ambita)	Festet
Adresse				Festekontrakt	Neste justering	Utløpsdato	
Sølands vei 22F				01.01.1970	01.01.2030	01.01.2069	
Hjemmelshaver							
Olsen Bjørn Erik							
Kommentar							
Opplysningene vedr festetomten er oppgitt av eier.							

Eiendomsopplysninger

Beliggenhet

Eiendommen ligger i et eldre, og godt etablert område med boligbebyggelse på Lisleby. Det er gangavstand til matbutikk, skole og barnehage. Det er ca 10 minutters bilkjøring til Fredrikstad sentrum.

Adkomstvei

Eier opplyser at eiendommen har adkomst via offentlig veg eller gate.

Tilknytning vann

Eier opplyser at eiendommen er tilknyttet offentlig vannforsyning via private stikkledninger.

Tilknytning avløp

Eier opplyser at eiendommen er tilknyttet offentlig avløpsnett via private stikkledninger.

Regulering

Det er ikke innhentet opplysninger vedr reguleringsformål for eiendommen.

Om tomten

Tomten er opparbeidet med gruset gårdsplass, hage med plen og beplantning. Det er plantet hekk rundt deler av tomten. Tomten er flat.

Kilder og vedlegg

Dokumenter

Beskrivelse	Dato	Kommentar	Status	Sider	Vedlagt
Egenerklæring			Gjennomgått		Nei

Revisjoner

Versjon	Ny versjon	Kommentar
1	22.04.2026	

For gyldighet på rapporten se forside

Tilstandsrapportens avgrensninger

STRUKTUR•REFERANSENIVÅ•TILSTANDSGRADER

- Rapporten er basert på innholdskrav i Forskrift til avhendingslova (tryggere bolighandel). Formålet er å gi en tilstandsanalyse til bruk for den som bestiller og/eller i et salg til forbruker, og ikke for andre tredjeparter. Rapportens struktur, metode og begrepsbruk følger i hovedsak Norsk Standard NS 3600:2018 (Teknisk tilstandsanalyse ved omsetning av bolig), samt Takstbransjens retningslinjer for arealmåling når det gjelder fordeling mellom P-areal og S-areal.
- Tilbakeholdt eller uriktig informasjon som har betydning for vurderingen, er ikke bygningssakkyndiges ansvar. Rapporten beskriver avvik, altså en tilstand som er dårligere enn referansenivået. Rapporten framhever normalt ikke positive sider ved boligen ut over det som fremgår av tilstandsgradene.
- Tilstanden angis i rapporten og gir uttrykk for en gitt forventet tilstand blant annet vurdert ut fra alder og normal bruk slik:

i) **Tilstandsgrad 0, TG0:** Ingen avvik eller skader. I tillegg må bygningsdelen være tilnærmet ny, mindre enn 5 år, og det foreligger dokumentasjon på faglig god utførelse.

ii) **Tilstandsgrad 1, TG1:** Mindre avvik. Normal slitasje. Strakstiltak ikke nødvendig. TG1 kan gis når bygningsdelen er tilnærmet ny og det ikke foreligger dokumentasjon på faglig god utførelse.

iii) **Tilstandsgrad 2, TG2:** Vesentlige avvik, og mindre avvik som etter NS 3600 gir TG 2, men som ikke nødvendigvis krever umiddelbare tiltak. Konstruksjonen har normalt enten feil utførelse, en skade eller symptomer på skade, sterk slitasje eller nedsatt funksjon. Vedlikehold eller tiltak trengs i nær fremtid, det er grunn til å varsle fare for skader på grunn av alder eller overvåke spesielt på grunn av fare for større skade eller følgeskade. For skjulte konstruksjoner vil alder i seg selv være et symptom som kan gi TG2. For synlige konstruksjoner kan alder sammen med andre symptomer og momenter gi TG2. Avvik under TG2 kan gis sjablongmessig anslag.

iv) **Tilstandsgrad 3, TG3:** Store eller alvorlige avvik. Kraftige symptomer på forhold som man må regne med trenger utbedring straks eller innen kort tid. Påvist funksjonssvikt eller sammenbrudd. Avvik under TG3 skal gis sjablongmessig anslag.

v) **Tilstandsgrad TGiu:** Ikke undersøkt/ikke tilgjengelig for undersøkelse.

- Ved TG0 og TG1 gis det normalt ingen begrunnelse for valg av tilstandsgrad, fordi bygningen eller bygningsdelen da bare har normal slitasje. For anbefalte tiltak ved TG2 og TG3 må bruker av rapporten vurdere om tiltakene er nødvendige og lønnsomme. Hva det vil koste å utbedre rom eller bygningsdeler er et sjablongmessig anslag basert på registrert avvik og angitte tiltak i rapporten. Anslaget er gitt på generelt grunnlag og basert på erfaringstall i fem intervaller, og kan ikke forveksles med en konkret vurdering og tilbud fra en entreprenør eller håndverker. Det må eventuelt innhentes tilbud for en nærmere undersøkelse, og konkret og nøyaktig vurdering av utbedringskostnad. Kostnader til ikke oppdagede avvik/utbedringer/feil kan forekomme. Utbedringskostnad avhenger av personlige preferanser og markedspris på materialer og tjenesteyter.

PRESISERINGER

- Avvik vurderes ut fra tekniske forskrifter på godkjenningstidspunktet for bygget. Noen bygningsdeler vurderes etter gjeldende teknisk forskrift på befaringstidspunktet. Dette gjelder blant annet:

i) Bad, vaskerom (våtrom)

ii) Forhold rundt brann, rømming, sikkerhet, for eksempel rekkverkshøyder/åpninger, ulovlige bruksendringer, brannceller mv.

- For skjulte konstruksjoner slik som vann og avløp uten dokumentasjon, er kvalitet og alder vurdert.

- Fastmonterte installasjoner, for eksempel innfelt belysning (downlights), demonteres ikke for å sjekke dampspærren bak. Dette av hensyn til bygningssakkyndiges kompetanse og risikoen for skade.

- Kontroll av fukt i konstruksjonen ved hulltaking i bad og vaskerom (våtrom), rom under terreng (kjelleretasje, underetasje og sokkeetasje) eller andre bygningsdeler skjer etter eiers aksept. Hulltaking av våtrom og rom under terreng kan unntaksvis unnlates, se Forskrift til Avhendingsloven.

- Kontroll av romfunksjoner for P-ROM utføres kun når det ikke foreligger godkjente og byggemeldte tegninger, eller når tegninger ikke stemmer med dagens bruk.

- Bygningssakkyndig gir en forenklet vurdering av branntekniske forhold og elektriske installasjoner i boligen dersom det er mer enn fem år siden sist boligen hadde el-tilsyn. Bygningssakkyndig kan anbefale å konsultere offentlige myndigheter eller kvalifisert elektrofaglig fagperson ved behov for grundigere undersøkelser.

TILLEGGSUNDERSØKELSER

Etter avtale kan tilstandsanalysen utvides til også å omfatte tilleggsundersøkelser utover minimumskravet i forskriften.

BEFARINGEN

Rapporten gir en vurdering av byggverk og bygningsdeler som bygningssakkyndig har observert, og som fremkommer av Forskrift til avhendingsloven. Rapporten er likevel ingen garanti for at det ikke kan finnes skjulte feil, skader og mangler. NS 3600:2018 (Teknisk tilstandsanalyse ved omsetning av bolig) har undersøkelsesnivå fra 1 til 3, der undersøkelsesnivå 1 er det laveste og baseres på visuell observasjon. Rapporten baseres på undersøkelsesnivå 1 med få unntak (våtrom og rom under terreng). I praksis betyr dette at gjennomføringen av befaringen begrenses som følger:

- Det utføres kun visuelle observasjoner på tilgjengelige flater uten fysiske inngrep (f.eks. riving).

- Flater som er skjult av snø eller på annen måte ikke er tilgjengelig eller skjult, blir ikke kontrollert. Det foretas ikke funksjonsprøving av bygningsdeler, som isolasjon, piper, ventilasjon, el. anlegg, osv.

- Det gis ingen vurdering av boligens tilbehør, hvite- og brunevarer og annet inventar. Dette gjelder også integrert tilbehør.

- Inspisering av yttertak er basert på det som er synlig, normalt på innsiden fra loftet og utvendig fra stige/bakkenivå. Befaring av tak må være sikkerhetsmessig forsvarlig for å kunne gjennomføres.

Tilstandsrapportens avgrensninger

- Stikkprøvetakninger er utvalgt tilfeldig og kan innebære kontroll under overflaten med spiss redskap eller lignende.

UTTRYKK OG DEFINISJONER

- Tilstand: Byggverkets eller bygningsdelens tekniske, funksjonelle eller estetiske status på et gitt tidspunkt.
- Symptom: Observerbart forhold som gir indikasjon på hvilken tilstand et byggverk eller en bygningsdel befinner seg i. Benyttes ved beskrivelse av avvik.
- Skadegjørere: Zoologiske eller biologiske skadegjørere, i hovedsak råte, sopp og skadedyr.
- Fuktsøk: Overflatesøk med egnet søkeutstyr (fuktindikator) eller visuelle observasjoner.
- Fuktmåling: Måling av fuktinnhold i materiale eller i bakenforliggende konstruksjon ved bruk av egnet måleutstyr (blant annet hammerelektrode og pigger).
- Utvidet fuktsøk (hulltaking): Boring av hull for inspeksjon og fuktmåling i risikoutsatte konstruksjoner, primært i tilstøtende vegger til bad, utforede kjellervegger og eventuelt i oppforede kjellergulv.
- Normal slitasje: Forventet nedsliting av materiale i overflaten som er basert på enkle visuelle observasjoner. Kan vurderes sammen med bygningsdelens alder.
- Forventet gjenværende brukstid: Anslått tid et byggverk eller en del av et byggverk fortsatt vil være tjenlig for sitt formål (NS3600, Termer og definisjoner punkt 3.9)

AREALBEREGNING FOR BOENHETER

- Areal fastsettes etter Forskrift til avhendingsloven og Norsk Standard 3940 Areal- og volum-beregninger av bygninger fra 2023.
- Areal oppgis i hele kvadratmeter i rapporten, og gjelder for det tidspunkt oppmålingen fant sted.
- Bruksareal (BRA) er det måleverdige arealet som er innenfor omsluttete vegger målt i gulvhøyde (bruttoareal minus arealet som opptas av yttervegger). I tillegg til gulvhøyde gjelder regler om fri bredde for at arealet skal være måleverdig, med betydning for BRA av for eksempel loft med skråtak. BRA består av internt bruksareal (BRA-i), eksternt bruksareal (BRA-e) og innglasset balkong mv (BRA-b). Terrasse- og balkongareal (TBA) opplyses der tilstandsrapporten skal benyttes i boligomsetningen og der det er aktuelt. I tillegg kan gulvareal (GUA) og areal med lav takhøyde (ALH) opplyses sammen med BRA der det er aktuelt og en del av oppdraget. Rom skal ha atkomst og gangbart gulv for å kunne regnes som BRA/måleverdig areal.
- Arealet måles og oppgis dersom arealet oppfyller krav til måleverdighet.

- Arealet måles og oppgis dersom arealet oppfyller krav til måleverdighet, slik som at arealet må ha minst en bredde på 0,6m og minst en høyde på 1,9 m osv. Et rom kan være i strid med teknisk forskrift og mangle godkjenning hos kommunen for den aktuelle bruken, uten at dette får betydning for om arealet måles og oppgis i tilstandsrapporten. Når arealet måles tas det ikke hensyn til om arealet er lovlig oppført eller om bruken er lovlig, bruksendringer, lysforhold eller andre sikkerhetsmangler.

- Eiendommens markedsverdi kan ikke baseres på en ren matematisk beregning i forhold til antall kvadratmeter opplyst i rapporten. Opplysninger om areal kan altså ikke alene benyttes for beregning av eiendommens verdi.

- Rom som ligger utenfor boenheten, men som eier har påvist og/eller opplyst at tilhører boenheten, er oppmålt og inkludert i BRA-e. Det er ikke fremvist dokumentasjon på at rommet tilhører boenheten, med mindre dette er angitt særskilt. Rom utenfor boenheten kan omdisponeres av borettslaget/sameiet og dette kan påvirke boligens BRA. Vær oppmerksom på at NS 3940:2023 og eierseksjonsloven har ulik definisjon av fellesareal. Ved arealmåling gjelder NS 3940:2023 som definerer fellesareal slik: "Delen av bygning som brukes av to eller flere bruksenheter eller til bygningens forvaltning, drift eller vedlikehold."

- Se øvrig informasjon om areal i rapporten, Norsk Standard 3940 (2012 og 2023) og veiledningen til disse.

PERSONVERN

iVerdi AS, bygningssakkyndig og takstforetaket behandler personopplysninger som bygningssakkyndig trenger for å kunne utarbeide rapporten. Personvernerklæring med informasjon om bruk av personopplysninger og dine rettigheter finner du her [Personvernerklæring - iVerdi](https://www.norsktakst.no/norsk/om-norsk-takst/personvernerklaering/reservasjon/)

DELING AV PERSONOPPLYSNINGER FOR TRYGGERE BOLIGHANDEL OG MULIG RESERVASJON

Norsk takst og deres samarbeidspartnere benytter personopplysninger fra rapporten for analyse- og statistikkformål, samt utvikling og drift av produkter og tjenester for takstbransjen og andre aktører i boligomsetningen. Les mer om dette og hvordan du kan reservere deg på <https://www.norsktakst.no/norsk/om-norsk-takst/personvernerklaering/reservasjon/>

Vendu lager en boliganalyse basert på opplysninger fra rapporten. Les mer om dette og hvordan du kan reservere deg her: <https://samtykke.vendu.no/YW7489>

KLAGEORDNING FOR FORBRUKERE

Er du som forbruker misfornøyd med bygningssakkyndiges arbeid eller

Tilstandsrapportens avgrensninger

opptreden ved taksering av bolig eller fritidshus, se
www.takstklagenemnd.no for mer informasjon

