

# Tilstandsrapport

 Tomannsbolig

 Turkistunet 21, 1639 GAMLE  
FREDRIKSTAD

 FREDRIKSTAD kommune

# gnr. 601, bnr. 405, snr. 14

# Aksjenummer 0

## Markedsverdi

**4 250 000**

Sum areal alle bygg: BRA: 104 m<sup>2</sup> BRA-i: 99 m<sup>2</sup>



Befaringsdato: 07.04.2026

Rapportdato: 16.04.2026

Oppdragsnr.: 20999-1035

Eiendomsverdi ref nr: CL1410

Foretak: Witek AS

Takstingeniør: Kim Patrick Raknes Brest



**Witek**<sup>TM</sup>

TAKST OG EIENDOM

Rapporten kan brukes i inntil ett år etter befaringsdato, og kan ikke gjenbrukes ved flere boligsalg i denne perioden. Skjer det endringer, oppstår skader også videre på boligen, bør du som selger be om oppdatert rapport.

# WITEK AS

Witek er et autorisert takstforetak med forretningslokaler på Storbyen kjøpesenter i Sarpsborg. Selskapet ble etablert juli 2014 og består for tiden av 8 godt kvalifiserte takstingeniører. Våre ansatte innehar sertifiseringer som boligtakst, næringtakst, skadetakst, TEGoVA Residential Valuer (TRV) og REV (Recognized European Valuer).

Vi utfører:

Tilstandsrapporter på bolig og næring. Energirådgivning. Verdianalyse av bolig, næring, tomter og utbyggingsområder. Byggelånsoppfølging. Skadetakster. Uavhengig kontroll. Reklamasjonsrapporter. Overtagelsesforretning.

Med variert bakgrunn og bred kompetanse sikres et godt grunnlag for vår saksbehandling.

## Rapportansvarlig



Kim Patrick Raknes Brest

patrick@witek.no

994 35 627

# Dette trenger du å vite om tilstandsrapporten



## Hva er en tilstandsrapport?

En tilstandsrapport beskriver synlige skader/avvik eller tegn på skader/avvik på boligen. Rapporten fremhever vanligvis ikke positive egenskaper ved boligen.



## Hva vurderer en bygningsakkyndig?

Den bygningsakkyndige vurderer boligen ut fra hva man kan forvente av en bygning av samme alder og type. Vurderingen gjøres som regel mot hvordan det var vanlig å bygge og regler som gjaldt da boligen ble oppført (søknadstidspunktet). Forhold som er vanlige for bygningens alder, slik som slitasje etter normal bruk regnes ikke som avvik.



## Hva inneholder tilstandsrapporten?

Den bygningsakkyndige undersøker rom og bygningsdeler slik det kommer frem av [Forskrift til avhendingsloven](#). Tilstandsrapporten inneholder bare avvik som den bygningsakkyndige kan se eller kontrollere med enkle hjelpemidler. Det gjøres ikke nærmere undersøkelser slik som åpning av vegger eller andre bygningsdeler. I vegg mot våtrom og rom under terreng kan det borres et hull for å gjøre enkle undersøkelser slik som fuktsøk.

## Når du kjøper en brukt bolig

Når du kjøper en brukt bolig, er det viktig å være oppmerksom på at dette ikke kan sammenlignes med å kjøpe en ny bolig. Måten boligen ble bygget på kan være annerledes enn i dag. Bygninger svekkes over tid, og utsettes for slitasje blant annet på grunn av bruk og vær og vind. Mange boliger fornyes helt eller delvis, noen i flere omganger, eller det oppføres tilbygg. Særlig for boliger som er pusset opp eller endret, er det viktig å merke seg at fornyelse av overflater ikke nødvendigvis betyr at bygningsdeler under er forbedret.

## Vurdering mot byggregler

Den bygningsakkyndige vil vurdere boligen mot hvordan det var vanlig å bygge og regler som gjaldt på søknadstidspunktet. Den bygningsakkyndige ser etter avvik som har betydning for og som reduserer boligens funksjon og verdi, og som kommer frem av Forskrift til avhendingslova.

## Tilstandsrapporten beskriver ikke hele boligen

### BYGNINGSSAKKYNDIGE SER FOR EKSEMPEL IKKE PÅ

- vanlig slitasje og normal vedlikeholdstilstand • bagatellmessige forhold som ikke påvirker bygningens bruk eller verdi vesentlig • etasjeskillere • tilleggsbygg slik som garasje, bod, anneks, naust også videre • utvendige trapper • støttemurer • skjulte installasjoner • installasjoner utenfor bygningen • full funksjonstesting av el- og VVS-installasjoner • geologiske forhold og bygningens plassering på grunnen • bygningens planløsning • bygningens innredning • løsøre slik som hvitevarer • utendørs svømmebasseng og pumpeanlegg • bygningens estetikk og arkitektur • bygningens lovlighet (bortsett fra bruksendringer, brannceller og forhold som åpenbart kan påvirke helse, miljø og sikkerhet) • fellesarealer (med mindre boligeier har vedlikeholdsplikt for fellesarealer og dette er kjent for bygningsakkyndig, eller fellesarealet har en særlig tilknytning til boligen).

© iVerdi 2023

Malen til denne rapporten, inkludert standardtekstene fra Verdi er vernet etter åndsverkloven og kan kun benyttes av av kunder hos iVerdi. For andre aktører er eksemplarframstilling av malen og standardtekster, som utskrift og annen kopiering til bruk som grunnlag for tilsvarende rapporter, bare tillatt når det er hjemlet i lov (kopiering til privat bruk, sitat o.l.) eller avtale med iVerdi (<https://iverdi.no/>).

Utnyttelse i strid med lov eller avtale kan medføre erstatnings- og straffeansvar.

# Dette trenger du å vite om tilstandsrapporten

## Tilstanden vurderes med ulike tilstandsgrader

Tilstanden gir uttrykk for en gitt forventet tilstand, blant annet vurdert ut fra alder og normal bruk. Ved Tilstandsgrad 0 (TG0) og Tilstandsgrad 1 (TG1) gir den bygningssakkyndige normalt ingen begrunnelse for valg av tilstandsgrad. Grunnen er at bygningen eller bygningsdelen da bare har normal slitasje. Ved skjulte konstruksjoner kan alder alene avgjøre tilstandsgrad. Når bygningssakkyndige anbefaler tiltak, for eksempel utbedringer, må brukeren av rapporten vurdere om tiltakene er nødvendige og lønnsomme. Når den bygningssakkyndige velger tilstandsgrad, baseres vurderingen på faste kriterier som følger av gjeldende bransjestandard for Teknisk tilstandsanalyse ved omsetning av bolig og Forskrift til avhendingslova.



### TILSTANDSGRAD 0, TG0: INGEN AVVIK

Bygningsdelen skal være tilnærmet ny, ikke vise tegn på slitasje og det skal være lagt frem dokumentasjon på faglig god utførelse. Det er ingen merknader til delen.



### TILSTANDSGRAD 1, TG1: MINDRE AVVIK

Bygningsdelen skal bare ha normal slitasje, og straktiltak skal ikke anses som nødvendig. Graden kan også brukes når delen er ny, men der dokumentasjon på faglig god utførelse mangler.



### TILSTANDSGRAD 2, TG2: VESENTLIGE AVVIK OG MINDRE AVVIK SOM ETTER NS 3600 GIR TG 2

Bygningsdelen skal enten ha feil utførelse, en skade eller symptomer på skade, sterk slitasje eller nedsatt funksjon. Graden gis når bygningsdelen trenger vedlikehold eller tiltak i nær fremtid. Graden skal også brukes når delen er gammel og det er grunn til å varsle om faren for skader på grunn av alderen, eller når det er grunn til å overvåke delen spesielt på grunn av fare for større skader eller følgeskader.



### TILSTANDSGRAD 3, TG3: STORE ELLER ALVORLIGE AVVIK

Denne tilstandsgraden brukes ved kraftige tegn på forhold som man må regne med trenger utbedring straks eller innen kort tid. Det er påvist funksjonssvikt eller sammenbrudd.



### IKKE UNDERSØKT/IKKE TILGJENGELIG FOR UNDERSØKELSE

Det kan være avvik/skader som ikke er avdekket.

## Informasjon om utbedringskostnader

Utbedringskostnadene i rapporten er sjablongmessige anslag basert på observerte forhold som feil, skader eller uregelmessigheter, samt foreslåtte tiltak. Disse anslagene er veiledende, angis i fem intervaller, er basert på generelle erfaringstall, og må ikke forveksles med konkrete pristilbud fra håndverkere eller entreprenører. Faktiske kostnader kan variere betydelig, avhengig av individuelle valg, materialpriser og markedsforhold. For å få en nøyaktig vurdering av utbedringskostnadene anbefales ytterligere undersøkelser og innhenting av flere pristilbud fra kvalifiserte fagfolk. Slike anslag gis for TG3, der dette er mulig.



Tiltak under kr 20 000



Tiltak mellom kr 20 000 – 100 000



Tiltak mellom kr 100 000 – 200 000



Tiltak mellom kr 200 000 – 500 000



Tiltak over kr 500 000

# Beskrivelse av eiendommen

Turkistunet Boligsameie består av 34 boligseksjoner oppført i 2018. Den takserte leiligheten ligger i andre etasje og inneholder entré, stue/kjøkken, 3 soverom, toalettrom og bad/vaskerom. Boligen fremstår i hovedsak med overflater og utstyr med normal brukslitasje fra byggeåret.

Se for øvrig nærmere beskrivelser om de ulike bygningsdelene i denne rapporten.

## Tomannsbolig - Byggeår: 2017

### UTVENDIG

[Gå til side](#)

Veggene har bindingsverkskonstruksjon fra byggeår.  
Fasade/kledning har liggende bordkledning.  
Malte trevinduer med 3-lags glass.  
Malt hovedytterdør.  
Malt balkongdør i tre.  
Balkongv i trekonstruksjoner.

### INNSENDIG

[Gå til side](#)

Gulv med fliser og parkett.  
Vegger og himlinger med malte plater.  
Isolerte støpte gulv på oppfylte masser.  
Isolert stålpipeline, anboret med peisovn.  
Innvendig har boligen malte fyllingsdører.

### VÅTROM

[Gå til side](#)

#### BAD/VASKEROM

Veggene har fliser.  
Taket er malt.  
Gulvet er flislagt. Rommet har elektriske varmekabler.  
Det er plastsluk og smøremembran.  
Rommet har innredning med nedfelt servant, veggmontert toalett, dusjkabinett og opplegg for vaskemaskin.  
Mekanisk avtrekk via balansert ventilasjonsanlegg

### KJØKKEN

[Gå til side](#)

Kjøkkenet har innredning med glatte fronter.  
Benkeplaten er av laminat.  
Det er kjøleskap, oppvaskmaskin, induksjonstopp, stekeovn, vannstoppssystem og komfyrvakt. v  
Det er kjøkkenventilator over koketoppen.

### SPESIALROM

[Gå til side](#)

#### Toalettrom

Innebygd toalett  
Servant

Vegger er malt.  
Taket er malt.  
Gulv har gulvbelegg.

### TEKNISKE INSTALLASJONER

[Gå til side](#)

Innvendige vannledninger er av plast (rør i rør).  
Det er avløpsrør av plast.  
Balansert ventilasjon.  
Varmtvannsbereder på 194 liter.  
Sentralstøvsuger.  
Elektrisk gulvvarme i entré og bad/vaskerom.  
Elektrisk anlegg med 40 AHS, og diverse kurser med jordfeilautomater.  
Det er lagt opp ladeboks for el-bil.  
Brannslukningsapparat og røykvarsler

## Markedsvurdering

Totalt Bruksareal	104 m <sup>2</sup>
Totalt Bruksareal for hoveddel	104 m <sup>2</sup>
Totalpris	4 250 000

## Arealer

[Gå til side](#)

## Befaring - og eiendomsopplysninger

[Gå til side](#)

Tomteverdi og teknisk verdi bygninger 4 250 000

## Forutsetninger og vedlegg

[Gå til side](#)

## Lovlighet

[Gå til side](#)

## Tomannsbolig

- Det foreligger godkjente og byggemeldte tegninger, som stemmer med dagens bruk

# Sammendrag av boligens tilstand

## Fordeling av tilstandsgrader

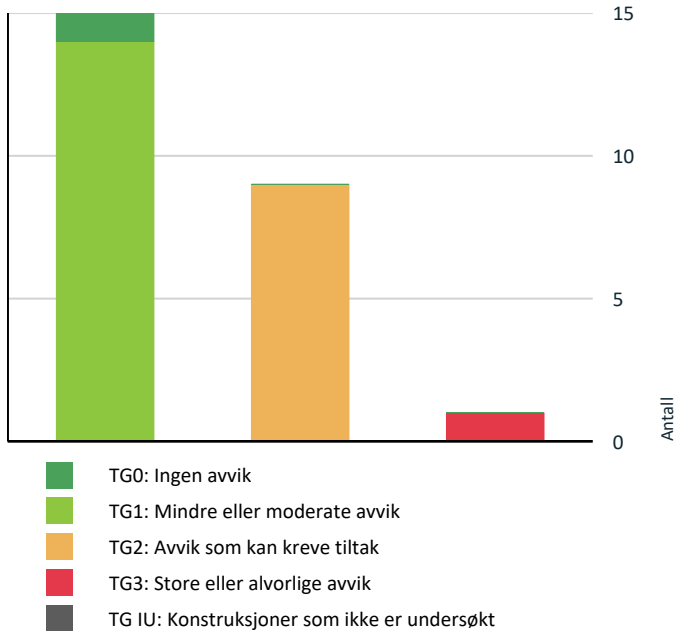

Vil du vite mer om tilstandsgrader? Se side 4.

## Anslag på utbedringskostnad

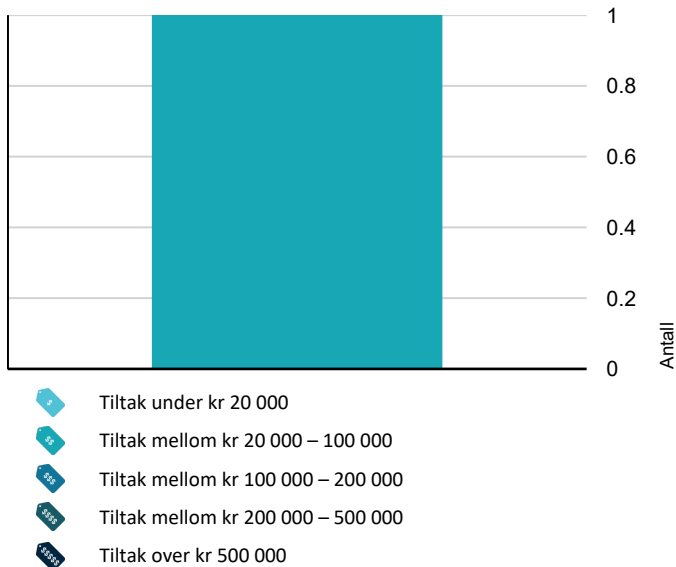

Hva er anslag på utbedringskostnad? Se side 4.

## Oppsummering av avvik

Vil du vite mer? Se på rommet eller bygningsdelen senere i rapporten.

### Tomannsbolig

#### TG 3 STORE ELLER ALVORLIGE AVVIK

! Våtrom > 2 etasje > Bad > Overflater Gulv [Gå til side](#)

#### TG 2 AVVIK SOM KAN KREVE TILTAK

! Utvendig > Veggkonstruksjon [Gå til side](#)

! Utvendig > Vinduer [Gå til side](#)

! Utvendig > Dører [Gå til side](#)

! Utvendig > Balkongdør [Gå til side](#)

! Innvendig > Overflater [Gå til side](#)

! Innvendig > Etasjeskille/gulv mot grunn [Gå til side](#)

! Våtrom > 2 etasje > Bad > Overflater vegger og himling [Gå til side](#)

! Våtrom > 2 etasje > Bad > Sluk, membran og tettesjikt [Gå til side](#)

! Våtrom > 2 etasje > Bad > Sanitærutstyr og innredning [Gå til side](#)

# Tilstandsrapport

## TOMANNSBOLIG



**Byggeår**  
2017

**Standard**

Normal standard på bygget ut ifra alder/konstruksjon - jamfør beskrivelse under konstruksjoner.

**Vedlikehold**

Bygget er jevnlig vedlikeholdt.

## UTVENDIG

### Taktekking

*Punktet må sees i sammenheng med Takkonstruksjon/Loft*

**Beskrivelse**

Taket er antagelig tekket med papp eller tilsvarende. Ikke besiktiget, og ikke vurdert på tilstandsnivå.

### TG 2 Veggkonstruksjon

**Beskrivelse**

Veggene har bindingsverkskonstruksjon fra byggeår. Fasade/kledning har liggende bordkledning.

**Vurdering av avvik:**

- Bordkledning går stedvis nesten helt ned i terreng.

**Konsekvens/tiltak**

- Lokal utbedring bør foretas for å øke avstanden mellom terreng og bordkledning.

### TG 1 Takkonstruksjon/Loft

*Punktet må sees i sammenheng med Taktekking*

**Beskrivelse**

Takkonstruksjonen har sperrekonstruksjon.

Loftet er inspisert fra lofts Luke.

Det er lofts luke i bod.

# Tilstandsrapport



## TG 2 Vinduer

### Beskrivelse

Bygningen har malte trevinduer med 3-lags glass.

Det er vinduer i leiligheten fra 2017 og 2025.

### Vurdering av avvik:

- Det er påvist at enkelte vinduer er vanskelig å åpne/lukke.
- Det er avvik:

Det er registrert fuktsvelling i vindusforing ved ett vindu i stue.

### Konsekvens/tiltak

- Vinduer må justeres.

Det anbefales nærmere undersøkelser for å avdekke årsak til fuktpåvirkningen. Eventuelle utettheter bør utbedres, og skadet materiale bør skiftes ut eller rehabiliteres etter behov.



Fuktsvelling i vindusforing

## TG 2 Dører

### Beskrivelse

Bygningen har malt hovedytterdør.

### Vurdering av avvik:

# Tilstandsrapport

- Det er påvist avvik rundt innsetningsdetaljer.

Feil montert terskelbeslag, noe som gir økt risiko for fukt inntrengning til innenforliggende konstruksjoner.

## Konsekvens/tiltak

- Det bør gjøres tiltak for å lukke avviket.

Feil montert terskelbeslag øker risikoen for fuktinntrengning til innenforliggende konstruksjoner.

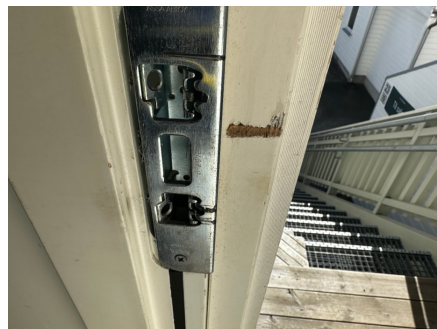
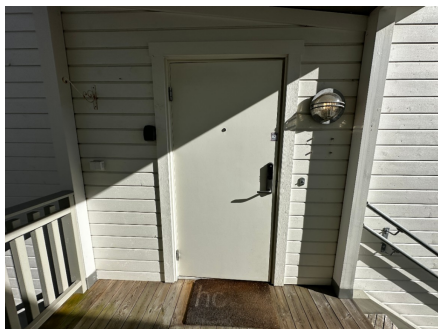

Merker i karm fra låsekasse.



Feilmontert terskelbeslag

## TG 2 Balkongdør

### Beskrivelse

Bygningen har malt balkongdør i tre.

### Vurdering av avvik:

- Det er påvist dører som er vanskelig å åpne eller lukke.

### Konsekvens/tiltak

- Dører må justeres.

Når dørbblad tar imot dørterskelen/dørkarmen kan dette medføre redusert funksjon, økt slitasje på dørbblad, hengsler og terskel, samt risiko for at døren blir tung å lukke eller ikke lar seg lukke tilfredsstillende over tid.



## TG 1 Balkonger, terrasser og rom under balkonger

# Tilstandsrapport

## Beskrivelse

Fra stue er det utgang til balkong oppført i trekonstruksjoner.



## TG 1 Utvendige trapper

### Beskrivelse

Utvendig trapp i trekonstruksjoner med ståltrinn.

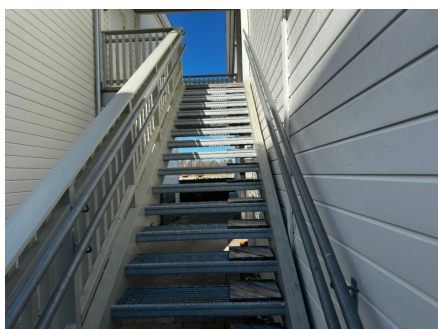

## INNVENDIG

## TG 2 Overflater

### Beskrivelse

Innvendig er det gulv av parkett.  
Veggene har malte flater.  
Innvendige tak har malte flater.

Vedlikehold ol;  
Overflater har noe forskjeller av slitasjegrad og behov for vedlikehold.

Vedlikehold og oppgradering av overflater må vurderes ut fra brukerens egne behov og ønsker. Det anbefales normal overflatebehandling der det er tegn til slitasje.

### Vurdering av avvik:

- Det er avvik:

Overflater fremstår således med forskjeller av slitasjegrad, utførelse og behov for vedlikehold.

### Konsekvens/tiltak

- Tiltak:

Den enkelte må vurdere behov for tiltak. Omfanget av tiltak vil være individuelt og bør vurderes ut fra ønsket bruksnivå og estetikk.

# Tilstandsrapport



List dekker ikke glippe fra parkett/vegg



Åpen parkettskjøt.

## TG 2 Etasjeskille/gulv mot grunn

### Beskrivelse

Etasjeskiller er av trebjelkelag.

### Vurdering av avvik:

- Det er målt høydeforskjell på mellom 15-30 mm gjennom hele rommet. Tilstandsgrad 2 gis med bakgrunn i standardens krav til godkjente måleavvik.
- Målt høydeforskjell på mellom 10 - 20 mm innenfor en lengde på 2 meter. Tilstandsgrad 2 gis med bakgrunn i standardens krav til godkjente måleavvik.

Ved stikkprøve er det målt en høydeforskjell på ca. 15 igjennom hoved soverommet.

Ved stikkprøve er det målt en høydeforskjell på ca. 30mm igjennom kjøkken.

Ved stikkprøve er det målt en høydeforskjell på ca. 18mm på ca. 2m ved balkongdør.

Ved stikkprøve er det målt en høydeforskjell på ca. 28mm igjennom stue.

### Konsekvens/tiltak

- For å få tilstandsgrad 0 eller 1 må høydeforskjeller rettes opp. Det vil imidlertid sjelden være økonomisk rasjonelt som et enkeltstående tiltak i en bolig som dette. Dersom boligen en gang skal renoveres, kan man vurdere slike tiltak.

## TG 1 Pipe og ildsted

### Beskrivelse

Boligen har isolert stålpipe med vedovn.



## TG 1 Innvendige dører

### Beskrivelse

Innvendig har boligen malte fyllingsdører.

# Tilstandsrapport



## VÅTROM

### 2 ETASJE > BAD

#### Generell

##### Beskrivelse

Aktuell byggeforskrift er teknisk forskrift 2010.

Dokumentasjon: Ferdigattest foreligger og utbygger har gjennom søknad om ferdigattest bekreftet at alle kontrollerklæringer foreligger og at bygget er oppført iht gitte tillatelser og gjeldende forskrifter.



### 2 ETASJE > BAD

#### TG.2 Overflater vegger og himling

##### Beskrivelse

Veggene har fliser. Taket er malt.

##### Vurdering av avvik:

- Det er påvist at flisfuger har riss/sprekker.

##### Konsekvens/tiltak

- Fuger bør skiftes ut.

Det er montert dusjkabinett for å redusere vannbelastningen i dusjonen.

# Tilstandsrapport



Sprekk i fuger.



Hull i silikonfuge



Sprekk i fuger.

## 2 ETASJE > BAD

### Overflater Gulv

#### Beskrivelse

Gulvet er flislagt. Rommet har elektriske varmekabler.  
Høydeforskjell fra toppen av sluket til toppen av membranen ved dørterskelen er 24mm .

#### Vurdering av avvik:

- Det er påvist at noen fliser har bom (hulrom under).
- Det er påvist avvik i fallforhold til sluk i forhold til krav i forskrift på byggetidspunktet.
- Målinger viser at det ikke er fall til sluk (motfall).

#### Konsekvens/tiltak

- Andre tiltak:
- Til tross for avviket i fall/høydeforskjell til sluk, vil gulvet fortsatt kunne lede vann mot sluket, men med redusert effektivitet. Dette kan potensielt øke risikoen for vannansamling i enkelte områder av badet.
- Selv om bom eller hull lyd ikke alltid er et umiddelbart problem, bør det overvåkes nøye før eventuell utvikling i sprekker i flisfuger e.l. oppstår. Dette må en foreta tiltak for, for å begrense utviklingen.

Det er målt motfall på gulvet i et område mot vaskemaskin/rørskap. Manglende eller redusert fall til sluk gir redusert funksjon og sikkerhet. Dette kan medføre stående vann på gulvet, mangelfull avrenning til sluk og økt risiko for redusert sklisikkerhet.

Kostnadsestimatet er kun satt for den lokale utbedringen av TG3 avviket som i dette tilfellet gjelder å rette opp gulvet, ikke eventuelle følge tiltak som kan følge med og heller ikke eventuelle andre TG2 avvik som er nevnt under denne konstruksjonen

**Kostnadsestimat: 20 000 - 100 000**

## 2 ETASJE > BAD

### Sluk, membran og tettesjikt

#### Beskrivelse

Det er plastsluk og smøremembran med dokumentert utførelse.  
Ferdigattest foreligger og utbygger har gjennom søknad om ferdigattest bekreftet at alle kontrollerklæringer foreligger og at bygget er oppført iht gitte tillatelser og gjeldende forskrifter.

# Tilstandsrapport

## Vurdering av avvik:

- Sluk har begrenset mulighet for inspeksjon og rengjøring.

## Konsekvens/tiltak

- Når sluket har begrenset tilgang, er det vanskelig å rengjøre sluket og å inspisere den for å oppdage skader i membranen/fuger rundt sluket, som er avgjørende for å forhindre lekkasjer.



Sluk under dusjkabinett



Sluk under varmtvansbrederen

## 2 ETASJE > BAD

### TG 2 Sanitærutstyr og innredning

#### Beskrivelse

Rommet har innredning med nedfelt servant, veggmontert toalett, dusjkabinett og opplegg for vaskemaskin.

Årstall: 2017

#### Vurdering av avvik:

- Det er ikke påvist tilfredsstillende løsning for å synliggjøre lekkasje fra innebygget sisterner.

Vegghengt toalett er installert med litensynlig dreneringsløsning. Ved eventuell lekkasje kan vann trenge ut i konstruksjonen og pågå over lengre tid uten å bli oppdaget, noe som kan medføre betydelige fuktskader i tilstøtende bygningsmaterialer. Det er ikke opplyst eller dokumentert om det foreligger annen form for sikring, som f.eks. lekkasjesensor, sikkerhetspose (safybag) eller lignende.

#### Konsekvens/tiltak

- Det må gjøres tiltak for å lukke avviket.
- Uten dreneringsløsning/lekkasjesikring kan lekkasjer pågå over lang tid uten å bli oppdaget. Dette kan føre til omfattende fuktskader i omkringliggende byggematerialer.

Manglende lekkasjeindikasjon kan føre til skjulte vannskader over tid dersom det skulle oppstå drypp eller lekkasje fra sisternen eller tilkoblinger bak vegg.

Det anbefales løsning som gjør det mulig å synliggjøre eventuell lekkasje fra sisternen og lede vann til sluk. Alternativt kan det installeres et lekkasjevarslingssystem. Dette bør utføres av fagperson.



Liten/fraværene lekkasjeindikasjon fra sisternr

## 2 ETASJE > BAD

### TG 1 Ventilasjon

#### Beskrivelse

# Tilstandsrapport

Det er balansert ventilasjon.



## 2 ETASJE > BAD

### TG 0 Tilliggende konstruksjoner våtrom

#### Beskrivelse

Hulltaking er foretatt uten å påvise unormale forhold.  
Hulltaking er foretatt ved/i Soverom bak dusj.  
Fuktkvotemåling (vekt%) i konstruksjonen ble målt til under 6.

## KJØKKEN

## 2 ETASJE > KJØKKEN

### TG 1 Overflater og innredning

#### Beskrivelse

Kjøkkenet har innredning med glatte fronter.  
Benkeplaten er av laminat.  
Det er kjøleskap, oppvaskmaskin, induksjonstopp, stekeovn, vannstoppsystem og komfyrvakt. v

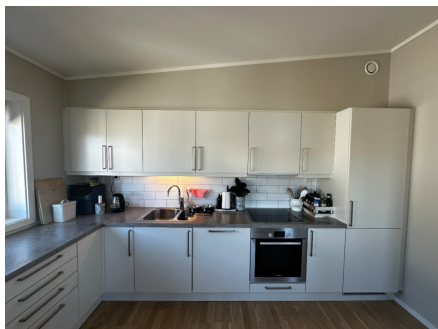

## 2 ETASJE > KJØKKEN

### TG 1 Avtrekk

#### Beskrivelse

Det er avtrekk via balansert anlegg.

## SPESIALROM

## 2 ETASJE > TOALETTROM

# Tilstandsrapport

## TG 1 Overflater og konstruksjon

### Beskrivelse

Toalettrom

innebygd toalett  
servant

Vegger har malte flater.  
Tak har malte flater.  
Gulv har gulvbelegg.



## TEKNISKE INSTALLASJONER

## TG 1 Vannledninger

### Beskrivelse

Innvendige vannledninger er av plast (rør i rør). Det er besiktiget i rørskap.

Stoppekran er plassert i rørskap

Rørskap er plassert på bad.



## TG 1 Avløpsrør

### Beskrivelse

Det er avløpsrør av plast.

Rør i lukkede konstruksjoner er ikke inspisert.

## TG 1 Ventilasjon

# Tilstandsrapport

## Beskrivelse

Boligen har balansert ventilasjon.



## TG1 Varmesentral

### Beskrivelse

Det er installert luft til luft varmepumpe.

## TG1 Varmtvannstank

### Beskrivelse

Varmtvannstanken er på ca. 200 liter.

Det var utført service på trykktanker 27.02.26.

Utstyret er ikke funksjonstestet eller tilstandsvurdert av takstingeniør.



## Sentralstausuger

### Beskrivelse

# Tilstandsrapport

Leiligheten har sentralstøvsuger.

Utstyret er ikke funksjonstestet eller tilstandsvurdert av takstingeniør.



## Elektrisk anlegg

*Dette er en forenklet kontroll begrenset til de spørsmål og undersøkelser som forskrift til avhendingslova (tryggere bolighandel) § 2-18 inneholder. Dette kan ikke sammenlignes med en kontroll utført av offentlig myndighet (Det lokale eltilsyn) eller registrert elektrovirksomhet, og en bygningsakkyndig har verken kompetanse eller lov til å foreta en slik kontroll.*

*Tilstanden er vurdert ut fra den forenklede og begrensede kontrollen som forskriften inneholder. El-anlegget kan ha feil og mangler som en slik forenklet undersøkelse ikke vil avdekke. Vær derfor oppmerksom på denne risikoen, og søk videre veiledning eller få en fullstendig kontroll utført av registrert elektrovirksomhet.*

### Beskrivelse

40 AHS overspenningsvern med diverse jordfeilautomater.

Sikringskap er plassert i garderobeskapet i gang.

1. Foreligger det eltilsynsrapport de siste 5 år, og det er ikke foretatt arbeid på anlegget etter denne, utenom retting av eventuelle avvik i eltilsynsrapport (dvs en el-tilsynsrapport uten avvik)?

**Nei**

### Spørsmål til eier

2. Når ble det elektriske anlegget installert eller sist gang totalt rehabilitert (årstall)? Med totalt rehabilitert menes fullstendig utskiftet anlegg fra inntakssikring og videre.

**2017**

3. Er alle elektriske arbeider/anlegg i boligen utført av en registrert elektroinstallasjonsvirksomhet?

**Ja**

4. Er det elektriske anlegget utført eller er det foretatt tilleggsarbeider på det elektriske anlegget etter 1.1.1999?

**Ja**

Eksisterer det samsvarserklæring?

**Ja**

**Det foreligger samsvarserklæring fra 23.05.2017 på 08.01 Turkistunet Hus 2**

5. Foreligger det kontrollrapport fra offentlig myndighet – Det Lokale Eltilsyn (DLE) eller eventuelt andre tilsvarende kontrollinstanser med avvik som ikke er utbedret eller kontrollen er over 5 år?

**Nei**

6. Forekommer det ofte at sikringene løses ut?

**Nei**

7. Har det vært brann, branntilløp eller varmgang (for eksempel termiske skader på deksler, kontaktpunkter eller lignende) i boligens elektriske anlegg?

**Nei**

### Generelt om anlegget

8. Er det tegn til at det har vært termiske skader (tegn på varmgang) på kabler, brytere, downlights, stikkontakter og elektrisk utstyr? Sjekk samtidig

# Tilstandsrapport

tilstanden på elektrisk tilkobling av varmtvannsbereder, jamfør eget punkt under varmtvannstank

**Nei**

9. Er det synlig defekter på kabler eller er disse ikke tilstrekkelig festet?

**Nei**

## Inntak og sikringsskap

10. Er det tegn på at kabelinnføringer og hull i inntak og sikringskap ikke er tette, så langt dette er mulig å sjekke uten å fjerne kapslinger?

**Nei**

11. Finnes det kursfortegnelse, og er den i samsvar med antall sikringer?

**Ja**

12. Foreta en helhetsvurdering av det elektriske anlegget, dets alder, allmenne tilstand og fare for liv og helse. Bør det elektriske anlegget ha en utvidet el-kontroll?

**Nei**

## Generell kommentar

Anlegget er kun visuelt besiktiget. EL. anlegget er ikke videre vurdert da dette ikke er takstingeniørens kompetanseområde. Det anbefales alltid eltakst ved tvil om funksjonalitet og kapasitet.



# Konklusjon og markedsvurdering

**Formål med takseringen:** Salg

## Hovedbyggets BRA/BRA-i

104 m<sup>2</sup>/99 m<sup>2</sup>

*Tomannsbolig:* Gang, 3 Soverom, Bad, Kjøkken, 2 Bod, Stue, Toalettrom

*Detaljert oppstilling over areal finnes i rapporten.*

## Markedsverdi

Kr 4 250 000

Vurdering av hva verdien er i det åpne eiendomsmarkedet på vurderingstidspunkt. I tilfelle det er andel fellesgjeld/fellesformue, boret, bruksrett eller festet tomt, er det gjort fradrag/tillegg for dette.

*Les mer om markedsverdi på siste side i rapporten.*

## Teknisk verdi aksjebolig

Kr 4 250 000

Kostnaden ved å oppføre et tilsvarende bygg i henhold til dagens lovverk, med fradrag for utidsmessighet, elde, vedlikeholds mangler, gjenstående arbeider, tilstandssvekkelser og forskriftsmangler.

*Les mer om teknisk verdi på siste side i rapporten.*

## Markedsverdi uten fradrag

4 250 000

Tillegg for andel fellesformue	+	32 696
Fradrag for andel felles gjeld	-	12 187

## Konklusjon markedsverdi

**4 250 000**

## Markedsvurdering

Markedsverdien som er satt i denne rapporten er takstmannens oppfatning av hva som er en normal markedsverdi. Det er viktig å være klar over at det ved salg av eiendommen vil være markedets etterspørsel som avgjør prisen.

## Sammenlignbare salg

EIENDOM	SALGSDAT O	PRISANT	PRIS	FELLESGJ.	TOTALPRIS	M <sup>2</sup> PRIS
1 Citrintunet 17 ,1639 GAMLE FREDRIKSTAD 76 m <sup>2</sup> 2013 2 sov	11-02-2025	3 700 000	<b>3 675 000</b>		3 675 000	<b>45 938</b>
2 Onyxtunet 23 ,1639 GAMLE FREDRIKSTAD 82 m <sup>2</sup> 2011 3 sov	22-06-2022	3 500 000	<b>3 500 000</b>	92 848	3 592 848	<b>43 815</b>
3 Rubintunet 28 ,1639 GAMLE FREDRIKSTAD 93 m <sup>2</sup> 2017 3 sov	01-07-2025	4 250 000	<b>4 250 000</b>		4 250 000	<b>43 814</b>
4 Turkistunet 29 ,1639 GAMLE FREDRIKSTAD 95 m <sup>2</sup> 2017 3 sov	22-04-2025	4 290 000	<b>4 290 000</b>	17 144	4 307 144	<b>43 507</b>
5 Citrintunet 27 ,1639 GAMLE FREDRIKSTAD 95 m <sup>2</sup> 2013 3 sov	22-01-2025	4 250 000	<b>4 250 000</b>		4 250 000	<b>42 500</b>
6 Turkistunet 18 ,1639 GAMLE FREDRIKSTAD 96 m <sup>2</sup> 2017 3 sov	21-03-2026	4 190 000	<b>4 075 000</b>	12 981	4 087 981	<b>41 293</b>

Kilde :  
Eiendomsverdi

### Om sammenlignbare salg

Utvalget er i utgangspunktet basert på likhetskriterier i forhold til den takserte boligen, men merk at det likevel kan være betydelige forskjeller i eksempel byggeår, arealer, soverom, beliggenhet, solforhold, utsyn mm. I tillegg vil det også kunne være store forskjeller i teknisk standard på de sammenlignbare boligene. Utvalget vil også kunne inneholde omsetningspriser som går vesentlig tilbake i tid. De ovennevnte forskjeller vil derfor være vurdert av takstmann og korrigert for i fastsettelsen basert på en skjønnsmessig vurdering av markedsverdi.

## Beregninger

### Årlige kostnader

Kommunale avgifter, fakturert på eiendommen 2025	Kr.	22 380
Vedlikeholdskostnader, ansatt av takstingeniør	Kr.	9 000
Felleskostnader	Kr.	38 268
<b>Sum Årlige kostnader (Avrundet)</b>	<b>Kr.</b>	<b>69 500</b>

### Teknisk verdi bygninger

#### Tomannsbolig

Normale byggekostnader (utregnet som for nybygg)	Kr.	3 500 000
Fradrag (utidsmessighet, elde, vedlikeholdsmangler, gjenstående arbeider, svekkelser og forskriftsmangler)	Kr.	- 160 000
<b>Sum teknisk verdi - Tomannsbolig</b>	<b>Kr.</b>	<b>3 350 000</b>

#### Sum teknisk verdi bygninger

**Kr. 3 350 000**

### Tomteverdi

Tomteverdi er en beregnet verdi for tomten slik den fremstår på befaringsstidspunktet. Tomteverdien består av normal tomtekostnad i det aktuelle området og en vurdert verdi for beliggenhet. Normal tomtekostnad fremkommer ved å beregne teknisk verdi for råtomt, infrastruktur på tomten samt opparbeiding / beplantning, arrondering av terrenget og markadstilpasning for beliggenhet.

Normal tomteverdi	Kr.	900 000
-------------------	-----	---------

#### Beregnet tomteverdi

**Kr. 900 000**

### Tomteverdi og teknisk verdi bygninger

<b>Tomteverdi og teknisk verdi bygninger for det aktuelle takstobjektet (Avrundet)</b>	<b>Kr.</b>	<b>4 250 000</b>
--	------------	------------------

# Arealer, byggetegninger og brannceller

Standard gjeldende fra 01.01.2024

Arealmålinger og arealoppsett er basert på Norsk standard 3940:2023 Areal- og volum-beregninger av bygninger. Arealet gjelder for tidspunktet da boligen ble målt

## Hva er måleverdig areal?

Arealet i rommet må ha minst 1,90 m fri høyde over gulvet og minst bredde på 0,60 m. Et loft med skråtak vil for eksempel bare få registrert målbart areal der høyden er minst 1,90 m og bredden minst 0,60 m. Rommet må ha dør eller luke og gangbart gulv.

## Hva er bruksareal?

$$\text{BRA} = \text{BRA-i} + \text{BRA-e} + \text{BRA-b}$$

Bruksarealet for bygningen er bruttoarealet minus arealet som opptas av yttervegger.

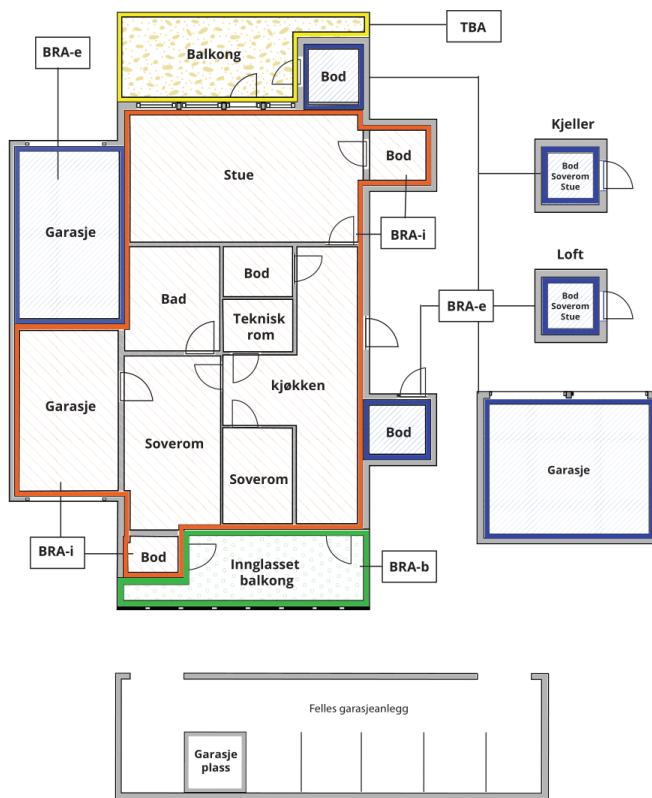

Carport og/eller garasje plass i felles garasjeanlegg er ikke måleverdig areal

Internt bruksareal (BRA-i)	Arealet innenfor boenheten(e)
Eksternt bruksareal (BRA-e)	Arealet av alle rom utenfor boenheten(e) og som tilhører denne, slik som for eksempel bod
Innglasset balkong mv (BRA-b)	Arealet av innglasset balkong, veranda eller altan når denne er tilknyttet boenheten(e)
Terrasse- og balkongareal (TBA)	Arealet av terrasser, åpne balkonger og åpen altan tilknyttet boenheten(e)

Gulvareal (GUA) Er sum av BRA (bruksareal) og ALH (areal med lav takhøyde).

Areal med lav takhøyde (ALH) er ikke måleverdig areal, som skyldes skråtak og lav himlingshøyde.

GUA kan opplyses i markedsføring der det er aktuelt for den konkrete boligen og kun sammen med BRA-i, for eksempel der gulvflaten har en verdi og har funksjon ved møblering og bruk av rommene. Ikke innredet areal som kaldloft, måles og oppgis normalt ikke.

## Arealet kan ikke alltid fastsettes nøyaktig

Areal kan være komplisert eller umulig å måle opp nøyaktig fordi det er vanskelig å fastslå tykkelsen på innervegger, skjevheter i og utforming av bygningskonstruksjoner som karnapp, buer og vinkler som ikke er rette, åpne rom over flere etasjer og så videre.

Eiendommens markedsverdi kan ikke baseres på en matematisk beregning basert på antall kvadratmeter opplyst i rapporten. Opplysninger om areal kan altså ikke alene benyttes for å beregne eiendommens verdi.

## Den bygningsakkyndige kan avdekke eventuelle bruksendringer og avvik i branncelleinndeling

Den bygningsakkyndige ser på byggetegninger hvis de er tilgjengelige og dette er en del av oppdraget, og vurderer bruken av boligen opp mot tegningene. Hvis den bygningsakkyndige avdekker at en bolig ikke ser ut til å være delt opp i brannceller etter kravene i byggt teknisk forskrift på befaringstidspunktet, skal det opplyses om dette.

Reglene om bruksendring og brannceller kan være kompliserte. Søk videre faglige råd om rapporten ikke gir deg svar. Den bygningsakkyndige kan ikke vurdere og svare på alle spørsmål, og kan heller ikke vite om kommunen kan gi unntak for kravene som gjelder. [Vil du vite mer?](#)

## Om brannceller

En branncelle er hele eller avgrensede deler av en bygning hvor en brann fritt kan utvikle seg uten at den kan spre seg til andre bygninger eller andre deler av bygningen i løpet av en fastsatt tid.

## Om bruksendring

Bruksendring er å endre bruken av et rom fra en tillatt bruk til en annen. Dette kan kreve søknad og tillatelse, for eksempel hvis du endrer et rom fra bod til soverom eller arbeidsrom, eller hvis du endrer en bolig til to separate boliger.

Rom for varig opphold har krav til takhøyde, romstørrelse, rømningsvei og lysforhold som må være oppfylt. Du kan søke kommunen om unntak for kravene, men kan ikke regne med å få unntak for krav som går på helse og sikkerhet, for eksempel krav til rømningsvei.

Bruksendring som krever godkjenning, og som ikke er søkt bruksendret, er ulovlig. Kommunen kan etter plan- og bygningsloven kapittel 32 forfølge overtredelser. Kommunen kan pålegge deg å avslutte den ulovlige bruken, eventuelt å rette eller tilbakeføre rommet til godkjent bruk.

# Arealer

## Tomannsbolig

Etasje	Bruksareal BRA m <sup>2</sup>			SUM	Terrasse- og balkongareal (TBA)
	Internt bruksareal (BRA-i)	Eksternt bruksareal (BRA-e)	Innglasset balkong (BRA-b)		
2 etasje	99	5		104	
<b>SUM</b>	<b>99</b>	<b>5</b>			
<b>SUM BRA</b>	<b>104</b>				

## Romfordeling

Etasje	Internt bruksareal (BRA-i)	Eksternt bruksareal (BRA-e)	Innglasset balkong (BRA-b)
2 etasje	Gang, soverom, soverom 2, bad, soverom 3, kjøkken, bod, stue, toalettrom	Utvendig bod	

## Kommentar

I tillegg til leiligheten befinner det seg en bod i felles bodbygg på gateplan.

Bod(er) som er medtatt i denne rapporten, og som befinner seg utenfor selve leiligheten, f.eks. i felles bodarealer i kjeller, på loft eller frittliggende bodbygg etc. er fremvist av eier. Takstingeniør har ikke innhentet dokumentasjon vedrørende bruksrett eller eierskap til boder som befinner seg utenfor selve leiligheten. Husk at vedtekter kan endre eiers rettighet til bod/rom i fellesareal. For sameie er den eneste måten å få varig bruksrett på tinglysning og da blir dette en del av boenheten. Eksklusiv rettighet til bod/rom i fellesareal i sameiet er begrenset til 30 år (eierseksjonsloven). For andel i borettslag og aksje-leilighet kan det tildeles rettighet til andelseier/aksjeeier, men disse kan omgjøres av generalforsamlingen.

## Lovlighet

### Byggetegninger

Det foreligger godkjente og byggemeldte tegninger, som stemmer med dagens bruk

### Nyere håndverkstjenester

Er det ifølge eier utført håndverkstjenester på boligen siste 5 år?

Ja  Nei

# Befarings - og eiendomsopplysninger

## Befaring

Dato	Til stede	Rolle
07.4.2026	Kim Patrick Raknes Brest	Takstingeniør
	Monica Pettersen	Kunde

## Matrikkeldata

Kommune	gnr.	bnr.	fnr.	snr.	Areal	Kilde	Eieforhold
3107 FREDRIKSTAD	601	405		14	8025 m <sup>2</sup>	IKKE OPPGITT (Ambita)	Ikke relevant

### Adresse

Turkistunet 21

### Hjemmelshaver

Pettersen Monica

## Aksjeobjekt

Boligselskap	Org.nr.	Leil. nr.	Forretningsfører
14/TURKISTUNET BOLIGSAMEIE	917449023	14	OBOS Eiendomsforvaltning

## Innskudd, pålydende mm

Aksjenummer	Andel fellesformue	Andel fellesgjeld
0	32 696 31.12.2025	12 187 31.03.2026

## Eiendomsopplysninger

### Beliggenhet

Eiendommen ligger i et populært boligområde på Begby i Fredrikstad kommune. Området er barnevennlig, og herfra det er kort avstand til barnehage, skole og idrettsanlegg. Det er kort vei til handlemuligheter i Begbyhallen, og det er kort avstand til bussholdeplass med bussforbindelser til Fredrikstad sentrum. Avstanden til Fredrikstad sentrum er ca. 6 km, og det er ca. 8,5 km til av- og påkjøring til E6. Det er fine turområder og lysløype i nærområdet.

### Adkomstvei

Eiendommen ligger inn til offentlig vei.

### Tilknytning vann

Offentlig, via private stikkledninger.

### Tilknytning avløp

Offentlig, via private stikkledninger.

### Regulering

Eiendommen ligger innenfor regulert område. Se plananalysen for mer informasjon.

### Om tomten

Det er felles tomt for sameiet. Tomten består av pent opparbeidet grøntareal.

### Tinglyste/andre forhold

Servitutter og rettigheter er ikke innhentet, og eiendommen er vurdert i den stand den var på befaringdagen.

Takstingeniør er ikke gjort kjent med andre forhold som kan begrense verdien ved salg eller omsetning enn det som er nevnt i taksten.

Eier/revkurent har fått oversendt denne rapport for gjennomlesning før den benyttes i salg. Alle fornyelser/utbedringer som er oppgitt i denne rapporten er i følge eier/revkurent, og der dokumentasjon foreligger og er fremvist takstingeniør, er dette spesielt nevnt som forevist i denne rapport.

Takstingeniør viser til boligselskapets vedtekter/årsberetninger og opplysninger fra forretningsfører for ytterligere informasjon. Eventuelle planlagte/utførte vedlikeholds-/oppussingsarbeider i boligselskapet som kan medføre økt husleie/gjeld er ukjent for takstingeniør dersom ikke annet er nevnt. Eventuelle felles kjeller/bodarealer er ikke besiktiget.

### Parkering

Det er en tilhørende parkeringsplass til leiligheten i felles carport med elbil lader.

## Forsikring

Selskap	Avtalenr	Type	Forsikringssum	Årlig premie
IF Forsikring	1341920			
<b>Kommentar</b>				

## Kilder og vedlegg

### Dokumenter

Beskrivelse	Dato	Kommentar	Status	Sider	Vedlagt
Egenerklæring		Utfylt av eier	Gjennomgått		Nei
Forretningsfører		Div. opplysninger om eiendommen/sameiet.	Gjennomgått		Nei
Kommunalinfo		Diverse opplysninger fra kommunen	Gjennomgått		Nei

## Revisjoner

Versjon	Ny versjon	Kommentar
1	16.04.2026	

For gyldighet på rapporten se forside

# Forutsetninger

## Tilstandsrapportens avgrensninger

### STRUKTUR OG REFERANSENIVÅ

• Rapporten baserer seg på krav i forskrift til avhendingslova (tryggere bolighandel). Rapportens struktur, metode og begrepsbruk følger i hovedsak Norsk Standard NS 3600:2018 (teknisk tilstandsanalyse ved omsetning av bolig), samt Takstbransjens retningslinjer for arealmåling når det gjelder fordeling mellom P-areal og S-areal.

• Bygningssakkyndig er ikke ansvarlig for tilbakeholdt eller uriktig informasjon, som har betydning for tilstandsvurderingen. Rapporten beskriver avvik, det vil si en tilstand som er dårligere enn referansenivået. Rapporten vil normalt ikke fremheve positive sider ved boligen ut over det som fremgår av tilstandsgradene.

• For anbefalte tiltak ved TG2 og TG3 må du vurdere om tiltakene er nødvendige og lønnsomme. Hva det vil koste å utbedre rom eller bygningsdeler vil avhenge av registrerte avvik og tiltak som kommer frem i rapporten. Anslaget er gitt på generelt grunnlag basert på prisintervaller. Anslaget må ikke forveksles med en konkret vurdering og tilbud fra en entreprenør eller håndverker. Utbedringskostnadene vil også avhenge av personlige preferanser og markedspris på materialer og tjenesteyter.

• Vurdering mot byggeregler  
Den bygningssakkyndige vil vurdere boligen mot hvordan det var vanlig å bygge og regler som gjaldt på søknadstidspunktet. Noen rom og bygningsdeler slik som bad og vaskerom, og forhold som gjelder sikkerhet mot brann, rekkverk og trapper osv., vil den bygningssakkyndige vurdere mot dagens regelverk. Etter dagens regelverk vil disse kunne få en tilstandsgrad 2 eller 3 uten at det nødvendigvis er krav om at avviket må utbedres.

### PRESISERINGER

Tilstandsrapporten gjelder hovedbygget. Tilleggsbygninger, som for eksempel garasje, gis kun en enkel beskrivelse.

Avvik er vurdert ut fra tekniske forskrifter på godkjenningstidspunktet for bygget. Noen bygningsdeler er vurdert etter gjeldende teknisk forskrift på befaringstidspunktet. Dette gjelder blant annet:

i. våtrom (bad, vaskerom) og andre fuktutsatte rom

ii. forhold knyttet til brann, rømming, sikkerhet, for eksempel rekkverkhøyder/åpninger, ulovlige bruksendringer, brannceller osv.

• For skjulte konstruksjoner, som vann og avløp uten dokumentasjon, er kvalitet og alder vurdert.

• Fastmonterte installasjoner, for eksempel innfelt belysning og høyttalere, skal ikke demonteres for å sjekke dampsperran bak. Dette er av hensyn til bygningssakkyndiges kompetanse og risikoen for skade.

• Kontroll av fukt i konstruksjonen ved hulltaking i bad og vaskerom (våtrom), rom under terreng (kjelleretasje, underetasje og sokkeetasje) eller andre bygningsdeler, skal skje etter eiers aksept. Hulltaking av våtrom og rom under terreng kan i visse tilfeller unnlates (ref. forskrift til avhendingslova).

• Kontroll av romfunksjoner for P-ROM blir bare utført når det ikke

foreligger godkjente og byggemeldte tegninger, eller når tegninger ikke stemmer med dagens bruk.

• Bygningssakkyndig gir en forenklet vurdering av branntekniske forhold og elektriske installasjoner i boligen hvis det er mer enn fem år siden siste el-tilsyn. Ved behov for grundigere undersøkelser, kan bygningssakkyndig anbefale boligkjøper ta kontakt med offentlige myndigheter eller en kvalifisert elektrofaglig fagperson.

### TILLEGGSUNDERSØKELSER

Etter avtale med eier kan tilstandsanalysen utvides til også å omfatte tilleggsundersøkelser utover minimumskravet i forskriften.

### BEFARINGEN

Rapporten gir en vurdering av byggverk og bygningsdeler som bygningssakkyndig har observert, og som fremkommer av forskrift til avhendingslova. Rapporten er likevel ingen garanti for at det ikke kan finnes skjulte feil, skader og mangler. NS 3600:2018 (teknisk tilstandsanalyse ved omsetning av bolig) har undersøkelsesnivå 1 til 3, hvor nivå 1 er det laveste og basert på visuell observasjon. Rapporten er basert på undersøkelsesnivå 1, med noen få unntak: våtrom og rom under terreng.

I praksis betyr dette at:

• befaringen skal begrenses til kun visuelle observasjoner på tilgjengelige flater uten fysiske inngrep (f.eks. riving).

• flater som er skjult av snø eller på annen måte ikke er tilgjengelige eller skjult, blir ikke kontrollert.

• det blir ikke utført funksjonsprøving av bygningsdeler, som isolasjon, piper, ventilasjon, elektrisk anlegg, osv.

• det gis ikke en vurdering av boligens tilbehør, hvite- og brunevarer og annet inventar. Dette gjelder også integrert tilbehør.

• inspisering av yttertak er basert på det som er synlig, normalt på innsiden fra loftet og utvendig fra stige/bakkenivå. I en del situasjoner er det ikke sikkerhetsmessig forsvarlig å undersøke taket fra utsiden, og da vil vurderingen være basert på alder og materialer.)

• stikkprøvetakninger er tilfeldig valgt og kan innebære kontroll under overflaten med spiss redskap eller lignende.

### UTTRYKK OG DEFINISJONER

• Referansenivå: kravet til bygningsdelen eller rommet på byggetidspunktet.

• Tilstand: byggverkets eller bygningsdelens tekniske, funksjonelle eller estetiske status på et gitt tidspunkt.

• Symptom: forhold som gir indikasjon på hvilken tilstand et byggverk eller en bygningsdel befinner seg i. Benyttes ved beskrivelse av avvik og alder.

• Skadegjørerere: i hovedsak råte, sopp og skadedyr.

• Fuktsøk: overflatesøk med egnet søkeutstyr som fuktindikator eller visuelle observasjoner.

# Forutsetninger

- Fuktmåling: måling av fuktinnhold i materiale eller i bakenforliggende konstruksjon ved bruk av egnet måleutstyr, blant annet hammerелеktrode og pigger.
- Hulltaking: boring av hull for inspeksjon og fuktmåling i risikoutsatte konstruksjoner, primært i tilstøtende vegger til bad, utforede kjellervegger og eventuelt i oppforede kjellergulv.
- Normal slitasje: forventet slitasje av materiale i overflaten som er basert på enkle visuelle observasjoner. Kan vurderes sammen med bygningsdelens alder.
- Forventet gjenværende brukstid: anslått tid et byggverk eller en del av et byggverk vil kunne tjene sitt formål (NS 3600:2018, termer og definisjoner punkt 3.9).

## AREALBEREGNING FOR BOENHETER

- Areal fastsettes etter Forskrift til avhendingsloven og Norsk Standard 3940 Areal- og volum-beregninger av bygninger fra 2023.
- Areal oppgis i hele kvadratmeter i rapporten, og gjelder for det tidspunkt oppmålingen fant sted.
- Bruksareal (BRA) er det måleverdige arealet som er innenfor omsluttete vegger målt i gulvhøyde (bruttoareal minus arealet som opptas av yttervegger). I tillegg til gulvhøyde gjelder regler om fri bredde for at arealet skal være måleverdig, med betydning for BRA av for eksempel loft med skråtak. BRA består av internt bruksareal (BRA-i), eksternt bruksareal (BRA-e) og innglasset balkong mv (BRA-b). Terrasse- og balkongareal (TBA) opplyses der tilstandsrapporten skal benyttes i boligomsetningen og der det er aktuelt. I tillegg kan gulvareal (GUA) og areal med lav takhøyde (ALH) opplyses sammen med BRA der det er aktuelt og en del av oppdraget. Rom skal ha atkomst og gangbart gulv for å kunne regnes som BRA/måleverdig areal.
- Arealet måles og oppgis dersom arealet oppfyller krav til måleverdighet, slik som at arealet må ha minst en bredde på 0,6m og minst en høyde på 1,9 m osv. Et rom kan være i strid med teknisk forskrift og mangle godkjenning hos kommunen for den aktuelle bruken, uten at dette får betydning for om arealet måles og oppgis i tilstandsrapporten. Når arealet måles tas det ikke hensyn til om arealet er lovlig oppført eller om bruken er lovlig, bruksendringer, lysforhold eller andre sikkerhetsmangler.
- Eiendommens markedsverdi kan ikke baseres på en rent matematisk beregning i forhold til antall kvadratmeter opplyst i rapporten. Opplysninger om areal kan altså ikke alene benyttes for beregning av eiendommens verdi.
- Rom som ligger utenfor boenheten, men som eier har påvist og/eller opplyst at tilhører boenheten, er oppmålt og inkludert i BRA-e. Det er ikke fremvist dokumentasjon på at rommet tilhører boenheten, med mindre dette er angitt særskilt. Rom utenfor boenheten kan omdisponeres av borettslaget/sameiet og dette kan påvirke boligens BRA. Vær oppmerksom på at NS 3940:2023 og eierseksjonsloven har ulik definisjon av fellesareal. Ved arealmåling gjelder NS 3940:2023 som definerer fellesareal slik: "Delen av bygning som brukes av to eller flere bruksenheter eller til bygningens forvaltning, drift eller vedlikehold.
- Se øvrig informasjon om areal i rapporten, Norsk Standard 3940 (2012 og 2023) og veiledningen til disse.

Verdi, takstingeniøren og takstforetaket behandler personopplysninger som takstingeniøren trenger for å kunne utarbeide rapporten. Personvernerklæring med informasjon om bruk av personopplysninger og dine rettigheter finner du her [Personvernerklæring - iVerdi](#)

Rapporten begrenser seg til boligseksjonen, og det som normalt vil omfattes av eiers selvstendige vedlikeholdsansvar som seksjons- eller andelseier. Normalt utgjør dette alt innenfor leilighetens/seksjonens/andelens vegger. Tilstandsrapporten tar derfor ikke for seg bygningenes fellesdeler som for eksempel tak, yttervegger, grunnmur, drenering, og felles tekniske installasjoner for øvrig bygningsmasse i borettslaget/sameiet. Dersom det er utført en vurdering av disse konstruksjonene er vurdering kun for konstruksjonene som berører denne leiligheten. Teknisk utstyr er ikke funksjonstestet.

Dersom det foreligger tilstandsvurdering av fellesdeler/øvrig bygningsmasse anbefales dette innhentet.