

# Tilstandsrapport

 Tomannsbolig

 Lundgårds vei 29 F, 1710 SARPSBORG

 SARPSBORG kommune

 gnr. 2062, bnr. 205, snr. 6

## Markedsverdi

6 500 000

Sum areal alle bygg: BRA: 131 m<sup>2</sup> BRA-i: 115 m<sup>2</sup>



Befaringsdato: 07.03.2025

Rapportdato: 16.03.2025

Oppdragsnr.: 21001-1546

Referansenummer: FO2099

Autorisert foretak: Witek AS

Sertifisert Takstingeniør: Ole Petter Sørtorp

Vår ref:



**Witek**<sup>TM</sup>  
TAKST OG EIENDOM



Rapporten kan brukes i inntil ett år etter rapportdato, og kan ikke gjenbrukes ved flere boligsalg i denne perioden. For eiendomsoverdragelser fra 1.1.2024, må selger sørge for at areal i rapporten er oppdatert og følger ny bransjestandard for areal. Skjer det endringer, oppstår skader også videre på boligen, bør du som selger be om oppdatert rapport.

## Norsk takst

Norsk takst er bransjeorganisasjonen for landets bygningssakkyndige og takstforetak, med om lag 1400 sertifiserte medlemmer fordelt på omtrent 1000 bedrifter. I boligomsetningen regnes takstrapportene som et helt avgjørende element i den informasjonen som gjøres tilgjengelig for kjøper. Årlig leverer medlemmene rundt 120.000 slike takster. Det gir unik oversikt over norske boliger, og bidrar til at alle oppdrag kan utføres med utgangspunkt i erfaringsbasert kvalitet.



Det stilles høye krav til utdanning, sertifisering og yrkesetikk. Norsk takst er opptatt av at boligomsetningen skal være trygg, og legger vekt på å opptre uavhengig av andre bransjeaktører. Bygningssakkyndige fakturerer sine tjenester uten hensyn til hvilken pris som oppnås, og skal heller ikke på annen måte ha noen egeninteresse knyttet til handelen.

Uavhengighet og god fagkunnskap har over tid bygget troverdighet og tillit. Både selger og kjøper skal kunne stole på bygningssakkyndiges vurderinger. For tilfeller der det likevel skulle oppstå misnøye med utført arbeid, har vi sammen med Forbrukerrådet etablert en klagenemnd.

Norsk takst har en sentral rolle i utviklingen av norske standarder, regler og profesjonsprinsipper, og representerer bransjen i alle relevante internasjonale fora. Dette sikrer at norske bygningssakkyndige tidlig kan tilpasse seg krav og bransjetrender fra utlandet, samtidig som takseringsfaget får en norsk stemme på verdensbasis. Organisasjonen bidrar i næringspolitisk sammenheng, og har vært en pådriver for å sikre at lover og regler gir trygghet for forbrukerne i boligomsetningen.

## WITEK AS

Witek er et autorisert takstforetak med forretningslokaler på Storbyen kjøpesenter i Sarpsborg. Selskapet ble etablert juli 2014 og består for tiden av 7 godt kvalifiserte takstingeniører med medlemskap i Norges Takst. Våre ansatte innehar sertifiseringer som boligtakst, næringstakst, skadetakst, TEGoVA Residential Valuer (TRV) og REV (Recognized European Valuer).

Vi utfører:

Tilstandsrapporter på bolig og næring. Energirådgivning. Verdianalyse av bolig, næring, tomter og utbyggingsområder. Byggelånsoppfølging. Skadetakster. Uavhengig kontroll. Reklamasjonsrapporter. Overtagelsesforretning.

Med variert bakgrunn og bred kompetanse sikres et godt grunnlag for vår saksbehandling.



### Rapportansvarlig

Ole Petter Sørtorp

Uavhengig Takstingeniør

ole@witek.no

958 11 011



# Dette trenger du å vite om tilstandsrapporten



## Hva er en tilstandsrapport?

En tilstandsrapport beskriver synlige skader/avvik eller tegn på skader/avvik på boligen. Rapporten fremhever vanligvis ikke positive egenskaper ved boligen.



## Hva vurderer en bygningsakkyndig?

Den bygningsakkyndige vurderer boligen ut fra hva man kan forvente av en bygning av samme alder og type. Vurderingen gjøres som regel mot hvordan det var vanlig å bygge og regler som gjaldt da boligen ble oppført (søknadstidspunktet). Forhold som er vanlige for bygningens alder, slik som slitasje etter normal bruk regnes ikke som avvik.



## Hva inneholder tilstandsrapporten?

Den bygningsakkyndige undersøker rom og bygningsdeler slik det kommer frem av [Forskrift til avhendingsloven](#). Tilstandsrapporten inneholder bare avvik som den bygningsakkyndige kan se eller kontrollere med enkle hjelpemidler. Det gjøres ikke nærmere undersøkelser slik som åpning av vegger eller andre bygningsdeler. I vegg mot våtrom og rom under terreng kan det borres et hull for å gjøre enkle undersøkelser slik som fuktsøk.

## Når du kjøper en brukt bolig

Når du kjøper en brukt bolig, er det viktig å være oppmerksom på at dette ikke kan sammenlignes med å kjøpe en ny bolig. Måten boligen ble bygget på kan være annerledes enn i dag. Bygninger svekkes over tid, og utsettes for slitasje blant annet på grunn av bruk og vær og vind. Mange boliger fornyes helt eller delvis, noen i flere omganger, eller det oppføres tilbygg. Særlig for boliger som er pusset opp eller endret, er det viktig å merke seg at fornyelse av overflater ikke nødvendigvis betyr at bygningsdeler under er forbedret.

## Vurdering mot byggregler

Den bygningsakkyndige vil vurdere boligen mot hvordan det var vanlig å bygge og regler som gjaldt på søknadstidspunktet. Den bygningsakkyndige ser etter avvik som har betydning for og som reduserer boligens funksjon og verdi, og som kommer frem av Forskrift til avhendingslova.

Noen bygningsdeler og forhold vil den bygningsakkyndige vurdere mot dagens regelverk. Etter dagens regelverk vil disse kunne få TG2 eller TG3 uten at det nødvendigvis er krav om at avviket må utbedres. Dette kan gjelde sluk, tettesjikt og fall på bad og vaskerom, forhold som gjelder sikkerhet mot brann, rekkverk, trapper, osv.

## Tilstandsrapporten beskriver ikke hele boligen

### BYGNINGSSAKKYNDIGE SER FOR EKSEMPEL IKKE PÅ

- vanlig slitasje og normal vedlikeholdstilstand
- bagatellmessige forhold som ikke påvirker bygningens bruk eller verdi vesentlig
- etasjeskillere
- tilleggsbygg slik som garasje, bod, anneks, naust også videre
- utvendige trapper
- støttemurer
- skjulte installasjoner
- installasjoner utenfor bygningen
- full funksjonstesting av el- og VVS-installasjoner
- geologiske forhold og bygningens plassering på grunnen
- bygningens planløsning
- bygningens innredning
- løsløse slik som hvitevarer
- utendørs svømmebasseng og pumpeanlegg
- bygningens estetikk og arkitektur
- bygningens lovlighet (bortsett fra bruksendringer, brannceller og forhold som åpenbart kan påvirke helse, miljø og sikkerhet)
- fellesarealer (med mindre boligeier har vedlikeholdsplikt for fellesarealer og dette er kjent for bygningsakkyndig, eller fellesarealet har en særlig tilknytning til boligen).

© iVerdi 2023 © Norsk takst 2023

Malen til denne rapporten, inkludert standardtekstene fra Norsk takst, er vernet etter åndsverkloven og kan kun benyttes av medlemsforetakene i Norsk takst og av takstingeniører som er sertifisert i slikt foretak, samt av kunder hos iVerdi og studenter hos NEAK. For andre aktører er eksemplarframstilling av malen og standardtekster, som utskrift og annen kopiering til bruk som grunnlag for tilsvarende rapporter, bare tillatt når det er hjemlet i lov (kopiering til privat bruk, sitat o.l.) eller avtale med Norsk Takst ([Forside](#)) eller iVerdi ([Hjem-iVerdi](#)).

Utnyttelse i strid med lov eller avtale kan medføre erstatnings- og straffansvar.

# Dette trenger du å vite om tilstandsrapporten

## Tilstanden vurderes med ulike tilstandsgrader

Tilstanden gir uttrykk for en gitt forventet tilstand, blant annet vurdert ut fra alder og normal bruk. Ved Tilstandsgrad 0 (TG0) og Tilstandsgrad 1 (TG1) gir den bygningssakkyndige normalt ingen begrunnelse for valg av tilstandsgrad. Grunnen er at bygningen eller bygningsdelen da bare har normal slitasje. Ved skjulte konstruksjoner kan alder alene avgjøre tilstandsgrad. Når bygningssakkyndige anbefaler tiltak, for eksempel utbedringer, må brukeren av rapporten vurdere om tiltakene er nødvendige og lønnsomme.

Når den bygningssakkyndige velger tilstandsgrad, baseres vurderingen på faste kriterier som følger av gjeldende bransjestandard for Teknisk tilstandsanalyse ved omsetning av bolig og Forskrift til avhendingslova.



### TILSTANDSGRAD 0, TG0: INGEN AVVIK

Bygningsdelen skal være tilnærmet ny, ikke vise tegn på slitasje og det skal være lagt frem dokumentasjon på faglig god utførelse. Det er ingen merknader til delen.



### TILSTANDSGRAD 1, TG1: MINDRE AVVIK

Bygningsdelen skal bare ha normal slitasje, og straktiltak skal ikke anses som nødvendig. Graden kan også brukes når delen er ny, men der dokumentasjon på faglig god utførelse mangler.



### TILSTANDSGRAD 2, TG2: VESENTLIGE AVVIK OG MINDRE AVVIK SOM ETTER NS 3600 GIR TG 2

Bygningsdelen skal enten ha feil utførelse, en skade eller symptomer på skade, sterk slitasje eller nedsatt funksjon. Graden gis når bygningsdelen trenger vedlikehold eller tiltak i nær fremtid. Graden skal også brukes når delen er gammel og det er grunn til å varsle om faren for skader på grunn av alderen, eller når det er grunn til å overvåke delen spesielt på grunn av fare for større skader eller følgeskader.

Ved avvik som ikke krever umiddelbare tiltak (ingen umiddelbar kostnad) så blir TG2 markert med en lysere farge.



### TILSTANDSGRAD 3, TG3: STORE ELLER ALVORLIGE AVVIK

Denne tilstandsgraden brukes ved kraftige tegn på forhold som man må regne med trenger utbedring straks eller innen kort tid. Det er påvist funksjonssvikt eller sammenbrudd.



### IKKE UNDERSØKT/IKKE TILGJENGELIG FOR UNDERSØKELSE

Det kan være avvik/skader som ikke er avdekket.

## Hva er et anslag på utbedringskostnad?

Hva det vil koste å utbedre rom eller bygningsdeler, er et forsiktig anslag basert på nåværende kvalitet, registrert avvik og angitte tiltak i rapporten. Anslaget er gitt på generelt grunnlag og må ikke forveksles med et pristilbud fra en håndverker. Det kan foreligge avvik og tiltak som ikke kommer frem av rapporten.

Utbedringskostnad avhenger blant annet av personlige valg av og markedspris på materialer og tjenesteyter.

I rapporten skal det settes anslag for utbedringskostnad for TG3, og slikt anslag kan også gis ved TG2.



# Beskrivelse av eiendommen

Kjedehus oppført i 2019, generelt oppført i kjente konstruksjoner.

Det er påvist avvik på boligen.

Se for øvrig nærmere opplysninger om de ulike bygningsdelene i denne rapporten.

Takstingeniør anbefaler at hele rapporten leses. Det henvises til rapportens enkelte punkter med tilhørende vurderinger.

## Tomannsbolig - Byggeår: 2019

### UTVENDIG

[Gå til side](#)

Taktekkingen er av ukjent materiale, mulig takpapp e.l. Takrenner, nedløpsrør og beslag av plastbelagt stål. Veggene har bindingsverkskonstruksjon fra byggeår. Fasade/kledning har liggende bordkledning. Takkonstruksjonen har sperrekonstruksjon. Bygningen har malte trevinduer med 2-lags glass. Vinduer er utvendig beslått med aluminium. Bygningen har malt hovedytterdør med smartlås system. Bygningen har malt balkongskyvedør i tre. Dør er utvendig beslått med aluminium. Terrasse over underliggende rom oppført i trekonstruksjoner og ukjent underliggende takteking.

### INNVENDIG

[Gå til side](#)

Innvendig er det gulv av parkett. Veggene har malte flater. Innvendige tak har malte flater. Gulv mot grunn er av betongdekke. Etasjeskiller er av trebjelkelag. Boligen har isolert stålpipeline og vedovn.

Rom under terreng:  
Gulvet har parkett og fliser.  
Veggene har plater.

Boligen har lakkert og malt tretrapp.  
Innvendig har boligen malte fyllingsdører og skyvedør.

### VÅTROM

[Gå til side](#)

Bad  
Veggene har fliser.  
Taket er malt.  
Gulvet er flislagt. Rommet har elektriske varmekabler.  
Det er plastsluk og smøremembran.  
Rommet har innredning med nedfelt servant, veggmontert toalett og dusjvegger/hjørne.  
Det er balansert ventilasjon.

Bad/vaskerom  
Veggene har fliser.  
Taket er malt.  
Gulvet er flislagt. Rommet har elektriske varmekabler.  
Det er 2 plastsluk og smøremembran.  
Rommet har innredning med nedfelt servant, veggmontert toalett,

dusjvegger/hjørne og opplegg for vaskemaskin.  
Det er balansert ventilasjon.

### KJØKKEN

[Gå til side](#)

Kjøkkenet har innredning med glatte fronter. Benkeplaten er av laminat. Det er kjølfrysenskap, oppvaskmaskin, platetopp, micro, stekeovn, vannstoppsystem og komfyrvakt. Det er kjøkkenventilator med avtrekk ut.

### TEKNISKE INSTALLASJONER

[Gå til side](#)

Innvendige vannledninger er av plast (rør i rør). Det er besiktiget i rørskap. Stoppekran plassert på/i bad/vaskerom. Rørskap i bad/vaskerom. Det er avløpsrør av plast. Boligen har balansert ventilasjon. Sentral plassert i bad/vaskerom. Varmtvannstanken er på 194 liter. Plassert i bad/vaskerom. Sentralstøvsuger. Sentral under trapp. Varmekabler i alle rom i følge selger. Utvendig screens på store vinduer og balkongdør i stue/kjøkken. 50 AHS med div. jordfeilsautomater med overspenningsvern. Sikringsskap plassert i bad/vaskerom. Røykvarsler og brannslukningsapparat.

### TOMTEFORHOLD

[Gå til side](#)

Det er ukjent byggegrunn. Drenering fra byggeår. Bygningen har grunnmur i isolerte elementer. Store deler av grunnmur er dekket eller ligger under terreng og er ikke tilgjengelig for inspeksjon. Forstøtningsmurer er av betong. Skrående terreng. Utvendige avløpsrør er av plast og utvendige vannledninger er av plast (PEL). Det er offentlig vannforsyning via private stikkledninger og offentlig avløp via private stikkledninger.

### Markedsvurdering

Totalt Bruksareal	131 m <sup>2</sup>
Totalt Bruksareal for hoveddel	131 m <sup>2</sup>
Totalpris	6 500 000

### Arealer

[Gå til side](#)

### Befaring - og eiendomsopplysninger

[Gå til side](#)

Tomteverdi og teknisk verdi bygninger 6 500 000

### Forutsetninger og vedlegg

[Gå til side](#)

# Beskrivelse av eiendommen

## Lovlighet

[Gå til side](#)

### Tomannsbolig

- Det foreligger godkjente og byggemeldte tegninger, men de stemmer ikke med dagens bruk

Det foreligger godkjente bygningstegninger datert i 14.12.2018. Det er ikke fullstendig samsvar mellom byggemeldte tegninger mottatt fra kommunen og dagens utnyttelse av eiendommen.

#### Avvik:

##### Første etasje:

- Delen av bad, hvor det er etablert opplegg for vaskemaskin er på tegninger registrert som bod.
- På tegninger er det felles garasje med nabo bolig. Det er idag vegg mellom disse garasjerommene.

Det er ikke fremlagt dokumentasjon som viser til søknad om bruksendring.

# Sammendrag av boligens tilstand

## Fordeling av tilstandsgrader

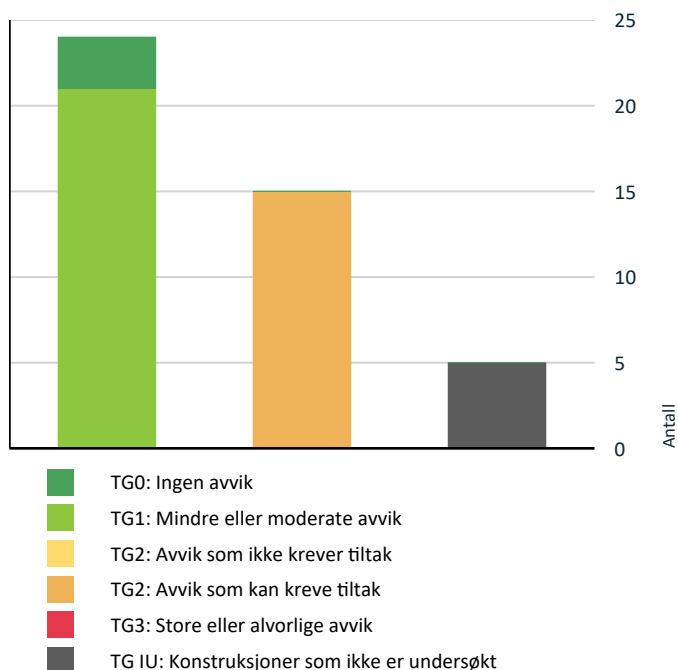

Vil du vite mer om tilstandsgrader? Se side 4.

## Spesielt for dette oppdraget/rapporten

Oppdraget er rekvirert av Lobna Timraz-Olsen. Hensikten med oppdraget er å utarbeide en tilstandsrapport med verditakst i forbindelse med salg av Lundgårds vei 29 F i Sarpsborg kommune.

Taksten er avholdt etter beste skjønn og i henhold til gjeldende instruks og retningslinjer.

Det elektriske anlegget og røropplegget er vurdert på et enkelt plan.

Konstruksjoner over terreng er besiktiget fra bakkenivå. Der det i rapporten er foretatt antakelser, er dette fordi angjeldende forhold ikke har latt seg bringe på det rene.

Pipas og ildstedets branntekniske egenskaper er ikke kontrollert i forbindelse med rapporten.

Besiktigelsen blir kun utført på lett tilgjengelige deler av konstruksjoner. Endret bruk kan over tid avdekke skjulte feil og mangler som ikke oppdages ved visuell kontroll.

Takstingeniør har ikke undersøkt/vurdert regulering eller andre forhold i bygningsetaten, for øvrig ingen spesielle forhold takstingeniør ble gjort kjent med på befaringsdagen.

Teknisk utstyr er ikke funksjonstestet. Befaring er foretatt med de begrensninger som følger av at boligen var møblert og i bruk; møbler, innredninger, løsøre o.l. er ikke flyttet på overalt.

Eier/rekvirent har fått oversendt denne rapport for gjennomlesning før den benyttes i salg. Alle fornyelser/utbedringer som er oppgitt i denne rapporten er i følge eier/rekvirent, og der dokumentasjon foreligger og er fremvist takstingeniør, er dette spesielt nevnt som forevist i denne rapport.

## Oppsummering av avvik

Vil du vite mer? Se på rommet eller bygningsdelen senere i rapporten.

## Tomannsbolig

### ! TG IU KONSTRUKSJONER SOM IKKE ER UNDERSØKT

- ! Utvendig > Taktekking [Gå til side](#)
- ! Utvendig > Takkonstruksjon/Loft [Gå til side](#)
- ! Tekniske installasjoner > Screens [Gå til side](#)
- ! Tekniske installasjoner > Sentralstøvsuger [Gå til side](#)
- ! Tomteforhold > Utvendige vann- og avløpsledninger [Gå til side](#)

# Sammendrag av boligens tilstand

## ! TG 2 AVVIK SOM KAN KREVE TILTAK

- ! Utvendig > Nedløp og beslag [Gå til side](#)
- ! Utvendig > Veggkonstruksjon [Gå til side](#)
- ! Utvendig > Balkonger, terrasser og rom under balkonger [Gå til side](#)
- ! Utvendig > Garasje [Gå til side](#)
- ! Innvendig > Etasjeskille andre etasje [Gå til side](#)
- ! Innvendig > Innvendige trapper [Gå til side](#)
- ! Tekniske installasjoner > Avløpsrør [Gå til side](#)
- ! Tekniske installasjoner > Elektrisk anlegg [Gå til side](#)
- ! Tomteforhold > Forstøtningsmurer [Gå til side](#)
- ! Tomteforhold > Terrengforhold [Gå til side](#)
- ! Våtrom > Andre etasje > Bad > Overflater vegger og himling [Gå til side](#)
- ! Våtrom > Andre etasje > Bad > Ventilasjon [Gå til side](#)
- ! Våtrom > Første etasje > Bad/vaskerom > Overflater vegger og himling [Gå til side](#)
- ! Våtrom > Første etasje > Bad/vaskerom > Overflater Gulv [Gå til side](#)
- ! Våtrom > Første etasje > Bad/vaskerom > Sluk, membran og tettesjikt [Gå til side](#)

# Tilstandsrapport

## TOMANNSBOLIG

**Byggeår**  
2019

## UTVENDIG

### Taktekking

*Punktet må sees i sammenheng med Takkonstruksjon/Loft*

Taktekkingen er av ukjent materiale, mulig takpapp e.l.

Ikke tilgjengelig for inspeksjon pga. det er lagt terrassegulv over.

### Nedløp og beslag

Takrenner, nedløpsrør og beslag av plastbelagt stål.

Det er viktig å jevnlig kontrollere nedløp/utløp fra terrasser for å se at de ikke tettes.

#### Vurdering av avvik:

- Det er ikke tilfredsstillende bortledning av vann fra taknedløp ved grunnmur.

#### Konsekvens/tiltak

- Det bør lages system for bortledning av vann fra taknedløp ved grunnmur.



### Veggkonstruksjon

Veggene har bindingsverkskonstruksjon fra byggeår. Fasade/kledning har liggende bordkledning.

Spikerhoder er stedvis brutt overflaten, noe som gjør at overflatene rundt spikerhodet er mer utsatt for oppsamling av skitt og fukttoppsug. Det anbefales å fuge/sparkle over spikerhoder der de har brutt overflaten og overflatebehandle.

#### Vurdering av avvik:

- Det er avvik:

Ingen synlig lufting av kledning ved utkrageringer.

#### Konsekvens/tiltak

- Tiltak:

Ytterligere undersøkelse og utbedring av lufting.

# Tilstandsrapport



## TG 10 Takkonstruksjon/Loft

*Punktet må sees i sammenheng med Taktekking*

Takkonstruksjonen har sperrekonstruksjon.

### Vurdering av avvik:

- Hele takkonstruksjonen er gjenbygget. Det er ingen mulighet til vurdering utover alder og observasjoner fra underliggende etg.

### Konsekvens/tiltak

- Innhent dokumentasjon, om mulig.

## TG 1 Vinduer

Bygningen har malte trevinduer med 2-lags glass.

Vinduer er utvendig beslått med aluminium.

# Tilstandsrapport



## TE1 Dører

Bygningen har malt hovedytterdør med smartlås system.



## TE1 Balkongdør

Bygningen har malt balkongskyvedør i tre.

Dør er utvendig beslått med aluminium.



# Tilstandsrapport

## TG 2 Balkonger, terrasser og rom under balkonger

Terrasse over underliggende rom oppført i trekonstruksjoner og ukjent underliggende takteking.

Taktekking/undergulv er ikke tilgjengelig for inspeksjon.

Det er viktig å jevnlig kontrollerer nedløp/utøp fra terrasser for å se at de ikke tettes.

### Vurdering av avvik:

- Balkong/terrasse ligger over innredede boligrom, usikker konstruksjon. Konstruksjonsutforming gir økt fare for skader.

### Konsekvens/tiltak

- Det må gjennomføres ytterligere undersøkelser.



## TG 2 Garasje

Garasjerom.

Gips på overflater

Betongdekke.

Leddport med elektrisk portåpner.

El. bil lader.

### Vurdering av avvik:

- Det er avvik:

Det foreligger ikke dokumentasjon på gasstetthet.

### Konsekvens/tiltak

- Tiltak:

Ytterligere undersøkelse.



## INNVENDIG

### TG 1 Overflater

Innvendig er det gulv av parkett.

Veggene har malte flater.

# Tilstandsrapport

Innvendige tak har malte flater.

## TE 1 Etasjeskille/gulv mot grunn

Gulv mot grunn er av betongdekke.

## TE 2 Etasjeskille andre etasje

Etasjeskiller er av trebjelkelag.

### Vurdering av avvik:

- Det er avvik:

Knirk i gulv.

### Konsekvens/tiltak

- Tiltak:

Ytterligere undersøkelse.

Selger opplyser om følgende:

Knirk ble utbedret av utbygger 2024. Mener det må sette seg og at materialet vil gi litt knirk når det er vinter/ sommer.

## TE 1 Radon

Bygget er opplyst utført med radonsperre, ferdigattest foreligger og utbygger har gjennom søknad om ferdigattest bekreftet at alle kontrollerklæringer foreligger og at bygget er oppført iht gitte tillatelser og gjeldende forskrifter.

## TE 1 Pipe og ildsted

Boligen har isolert stålpipes og vedovn.

Takstingeniør anbefaler på generelt grunnlag at pipe og ovner/peis blir kontrollert av feiermester i kommunen.

Piper og ildsteder er ikke funksjonstestet av takstingeniøren. På generelt grunnlag bør pipe filmes innvendig da det kan ha betydning for videre bruk.

# Tilstandsrapport



## TG 1 Rom Under Terreng

*Punktet må sees i sammenheng med 'Drenering'*

Gulvet har parkett og fliser.  
Veggene har plater.  
Hulltaking er ikke foretatt, da det ikke er registret utforet vegger.

Det er derfor gjort fuktsøk. Det ga ikke indikasjon på fukt på befæringsdato. Begrenset adgang pga møbler og annet.

Det gjøres oppmerksom på at konstruksjoner under terrengnivå alltid er å betraktes som en risikokonstruksjon med fare for magasinering av fukt.

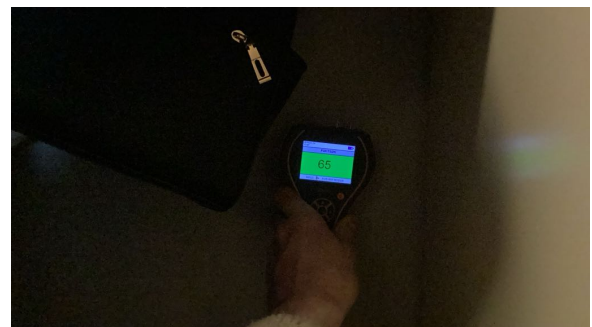

## TG 2 Innvendige trapper

Boligen har lakkert og malt tretrapp.

### Vurdering av avvik:

- Det mangler håndløper på vegg i trappeløpet.

### Konsekvens/tiltak

- Håndløper må monteres på vegg for å tilfredsstille krav på byggetidspunktet.

# Tilstandsrapport

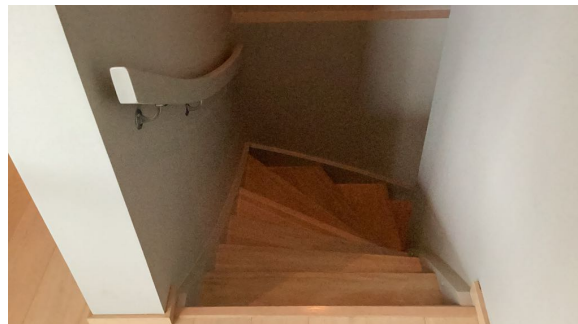
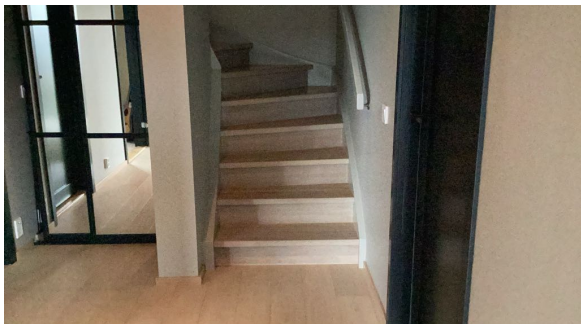

## TG1 Innvendige dører

Innvendig har boligen malte fyllingsdører og skyvedør.

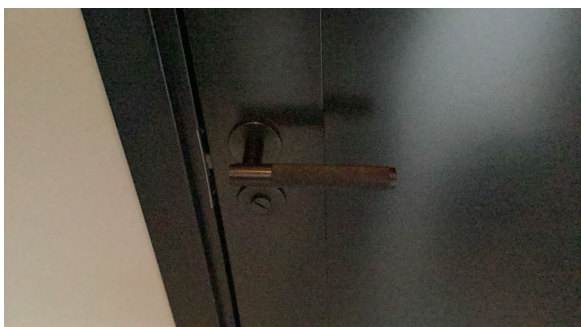
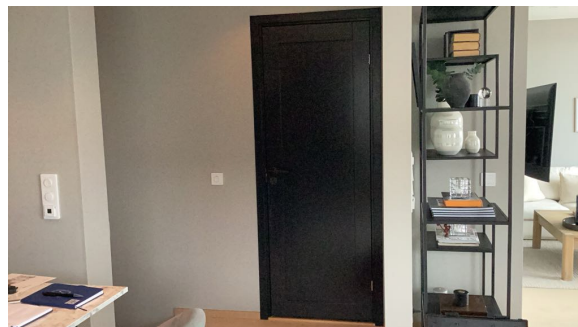
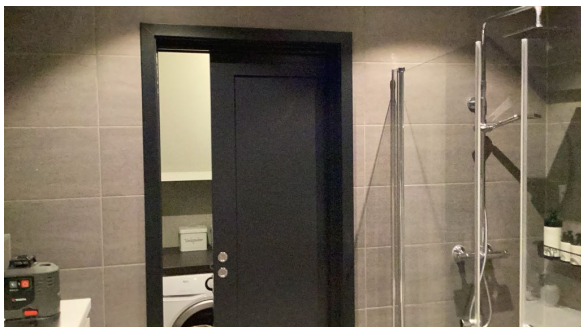

## VÅTROM

### ANDRE ETASJE > BAD

#### Generell

Aktuell byggeforskrift er teknisk forskrift 2017.

Dokumentasjon: Ferdigattest foreligger og utbygger har gjennom søknad om ferdigattest bekreftet at alle kontrollerklæringer foreligger og at bygget er oppført iht gitte tillatelser og gjeldende forskrifter.

### ANDRE ETASJE > BAD

#### TG2 Overflater vegger og himling

Veggene har fliser.  
Taket er malt.

#### Vurdering av avvik:

- Det er vindu/dør med ikke fuktbestandige materialer i våtsonen (ved vask, dusj, badekar, osv.), løsningen eller byggematerialet er uegnet

# Tilstandsrapport

## Konsekvens/tiltak

- Uegnete materialer må fuktbeskyttes/utskiftes.

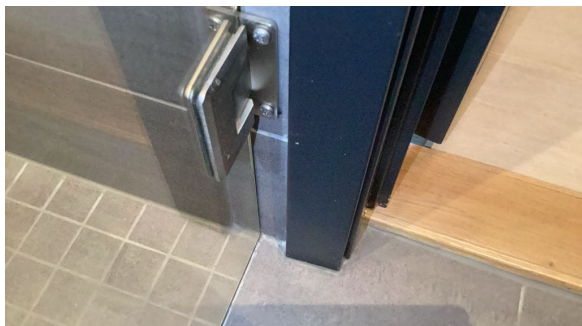

## ANDRE ETASJE > BAD

### TG 1 Overflater Gulv

Gulvet er flislagt. Rommet har elektriske varmekabler.

Det er ikke tilgang for å kontrollere om det er ført membran opp bak terskellist.

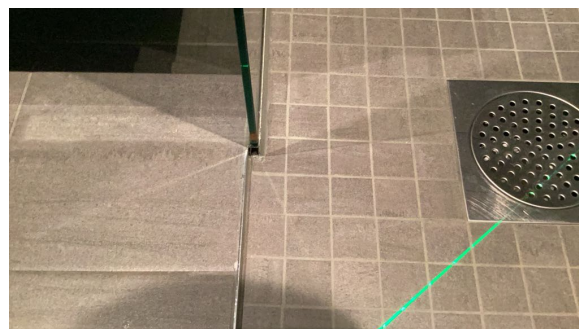
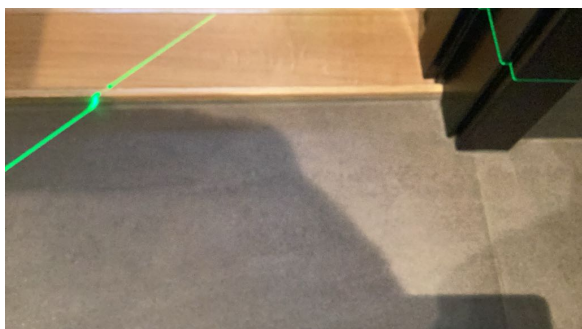

## ANDRE ETASJE > BAD

### TG 1 Sluk, membran og tettesjikt

Det er plastsluk og smøremembran.

Ferdigattest foreligger og utbygger har gjennom søknad om ferdigattest bekreftet at alle kontrollerklæringer foreligger og at bygget er oppført iht gitte tillatelser og gjeldende forskrifter.



## ANDRE ETASJE > BAD

### TG 1 Sanitærutstyr og innredning

# Tilstandsrapport

Rommet har innredning med nedfelt servant, veggmontert toalett og dusjvegger/hjørne.

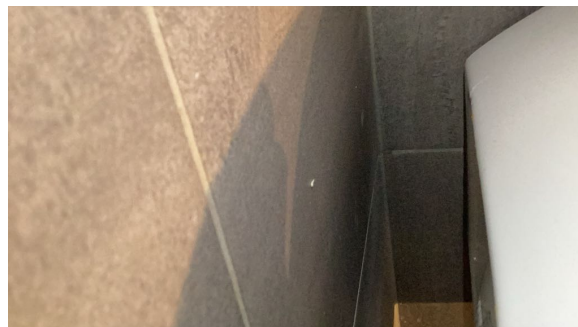

## ANDRE ETASJE > BAD

### TE 2 Ventilasjon

Det er balansert ventilasjon.

#### Vurdering av avvik:

- Det er avvik:

Svat avtrekk.

#### Konsekvens/tiltak

- Tiltak:

Ytterligere undersøkelse.

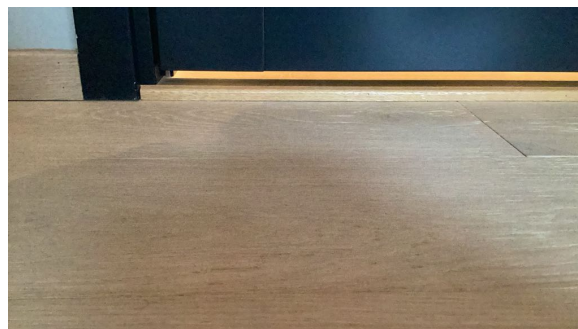

## ANDRE ETASJE > BAD

### TE 0 Tilliggende konstruksjoner våtrom

Hulltaking er foretatt uten å påvise unormale forhold.

Hulltaking er foretatt ved/i Stue.

Fuktkvotemåling (vekt%) i konstruksjonen ble målt til under 6.

# Tilstandsrapport

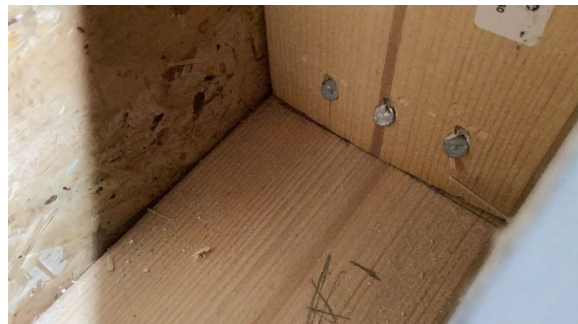

## FØRSTE ETASJE > BAD/VASKEROM

### Generell

Aktuell byggeforskrift er teknisk forskrift 2017.

Dokumentasjon: Ferdigattest foreligger og utbygger har gjennom søknad om ferdigattest bekreftet at alle kontrollerklæringer foreligger og at bygget er oppført iht gitte tillatelser og gjeldende forskrifter.

## FØRSTE ETASJE > BAD/VASKEROM

### TG 2 Overflater vegger og himling

Veggene har fliser.  
Taket er malt.

#### Vurdering av avvik:

- Det er vindu/dør med ikke fuktbestandige materialer i våtsonen (ved vask, dusj, badekar, osv.), løsningen eller byggematerialet er uegnet

#### Konsekvens/tiltak

- Uegnede materialer må fuktbeskyttes/utskiftes.

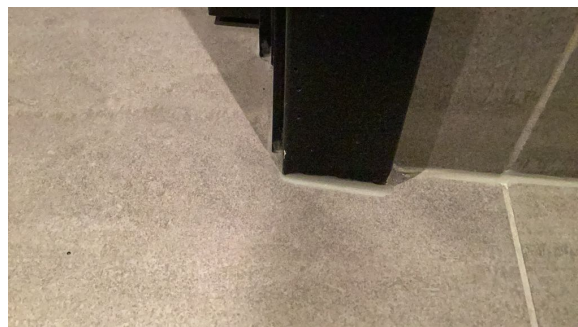
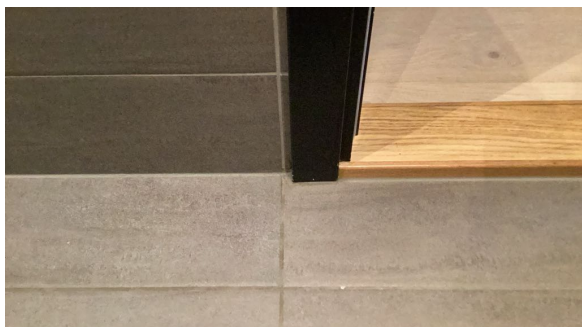

## FØRSTE ETASJE > BAD/VASKEROM

### TG 2 Overflater Gulv

# Tilstandsrapport

Gulvet er flislagt. Rommet har elektriske varmekabler.

## Vurdering av avvik:

- Det er påvist at noen fliser har bom (hulrom under).
- Det er påvist avvik i fallforhold til sluk i forhold til krav i forskrift på byggetidspunktet.

Noe høyde forskjell på fliser.

## Konsekvens/tiltak

- Våtrommet fungerer med dette avviket.



## FØRSTE ETASJE > BAD/VASKEROM

### TG 2 Sluk, membran og tettesjikt

Det er 2 plastsluk og smøremembran.

Ferdigattest foreligger og utbygger har gjennom søknad om ferdigattest bekreftet at alle kontrollerklæringer foreligger og at bygget er oppført iht gitte tillatelser og gjeldende forskrifter.

## Vurdering av avvik:

- Det er avvik:

Utilfredsstillende løsning på rørgjennomføringer i gulv, som kan gi økt risiko for fuktinntrenging og skader i underliggende og tilstøtende konstruksjonen. Det er normalt ingen daglig direkte vannbelastning på disse områdene hvor der er avvik.

## Konsekvens/tiltak

- Tiltak:

Det må gjøres tiltak for å lukke avviket.

# Tilstandsrapport

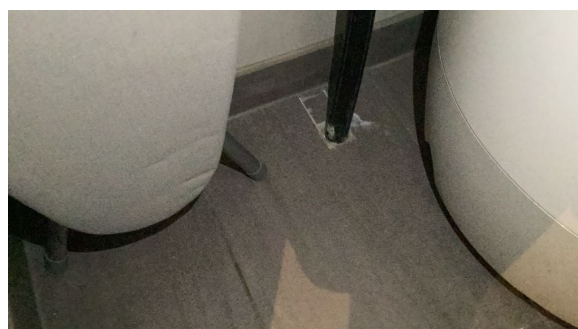

## FØRSTE ETASJE > BAD/VASKEROM

### TE1 Sanitærutstyr og innredning

Rommet har innredning med nedfelt servant, veggmontert toalett, dusjvegger/hjørne og opplegg for vaskemaskin.

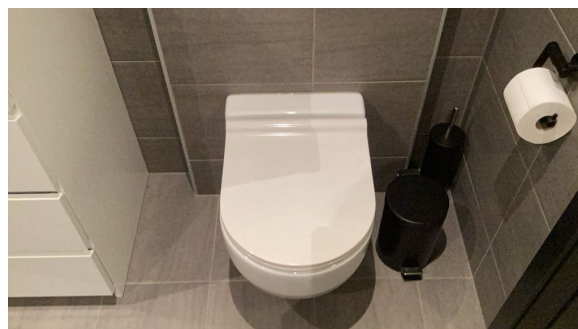
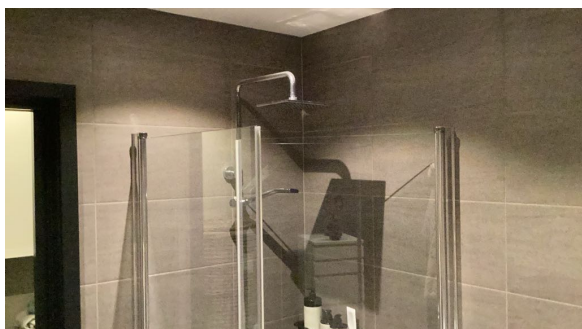
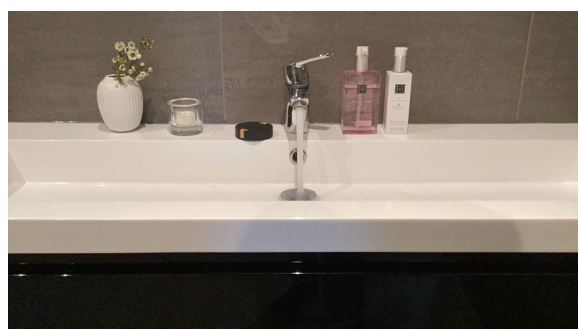
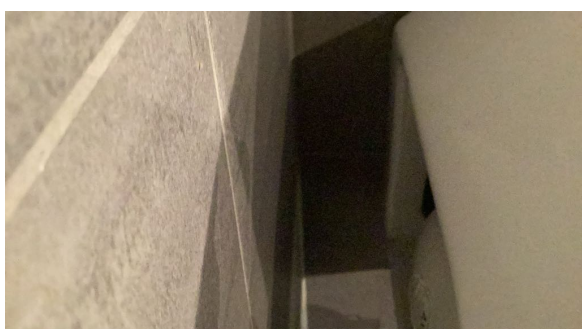

## FØRSTE ETASJE > BAD/VASKEROM

### TE1 Ventilasjon

Det er balansert ventilasjon.

# Tilstandsrapport

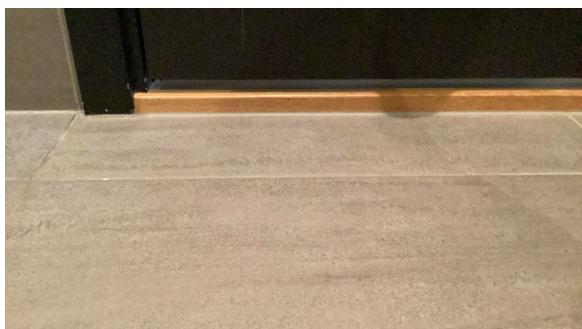

## FØRSTE ETASJE > BAD/VASKEROM

### TE 0 Tilliggende konstruksjoner våtrom

Hulltaking er foretatt uten å påvise unormale forhold.  
Hulltaking er foretatt ved/i soverom.  
Fuktkvotemåling (vekt%) i konstruksjonen ble målt til under 6.

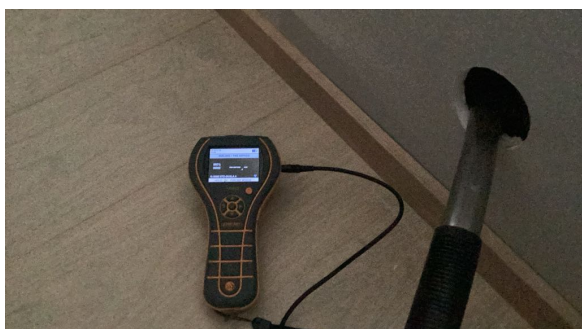

## KJØKKEN

## ANDRE ETASJE > STUE/KJØKKEN

### TE 1 Overflater og innredning

Kjøkkenet har innredning med glatte fronter.  
Benkeplaten er av laminat.  
Det er kjølfrysenskap, oppvaskmaskin, platetopp, micro, stekeovn, vannstoppsystem og komfyrvakt.

# Tilstandsrapport



## ANDRE ETASJE > STUE/KJØKKEN

### TE1 Avtrekk

Det er kjøkkenventilator med avtrekk ut.



## TEKNISKE INSTALLASJONER

### TE1 Vannledninger

Innvendige vannledninger er av plast (rør i rør).  
Det er besiktiget i rørskap.

Stoppekran plassert på/i bad/vaskerom.

Rørskap i bad/vaskerom.

Rør i lukkede konstruksjoner er ikke inspisert.

# Tilstandsrapport

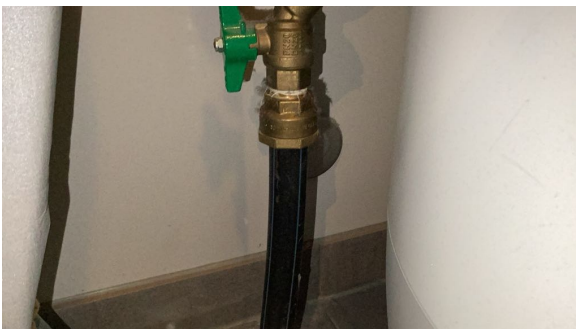
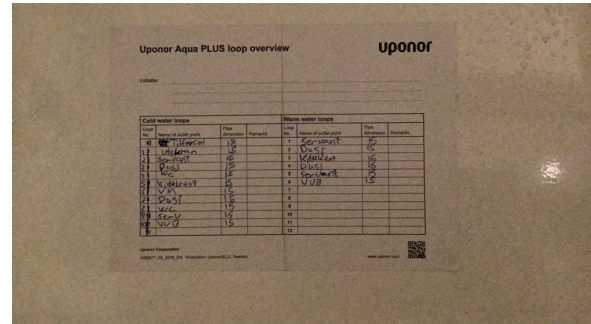
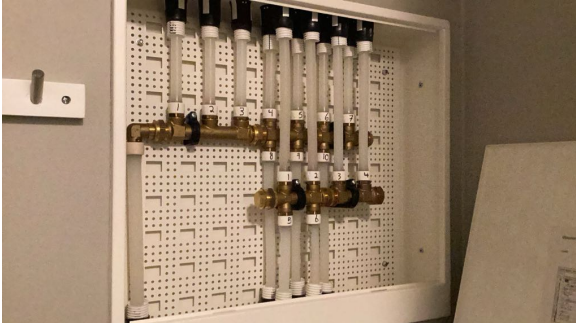

## TE 2 Avløpsrør

Det er avløpsrør av plast.

### Vurdering av avvik:

- Det er ikke påvist tilfredsstillende stakemulighet på avløpsanlegg.

### Konsekvens/tiltak

- Det må gjøres nærmere undersøkelser.

## TE 1 Ventilasjon

Boligen har balansert ventilasjon.

Sentral plassert i bad/vaskerom.

Anbefalt intervall service på balansert ventilasjonssystem er 5 år.

Selger opplyser om følgende:

Har byttet filter jevnlig.

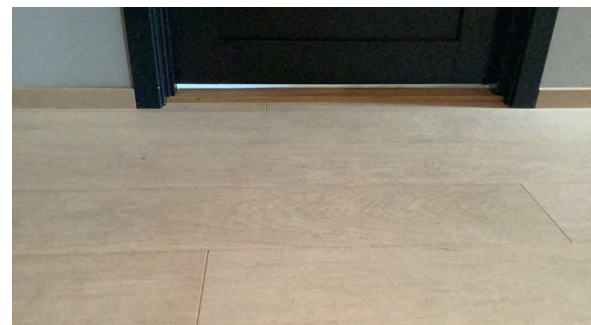
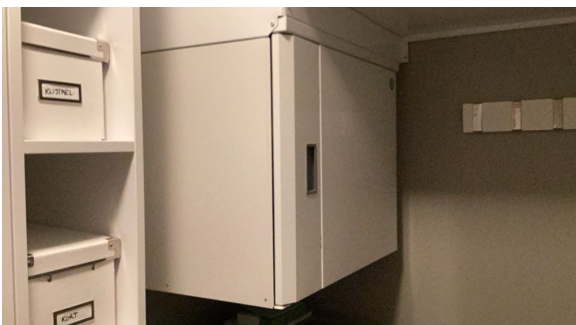

## TE 1 Varmtvannstank

# Tilstandsrapport

Varmtvannstanken er på 194 liter.

Plassert i bad/vaskerom.

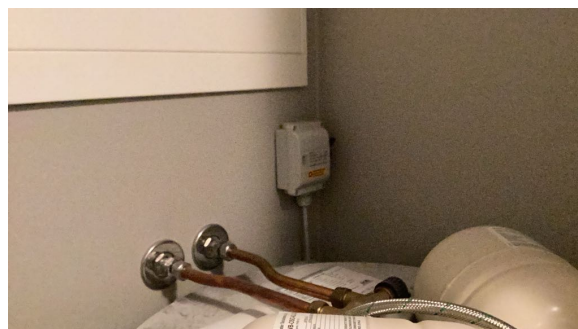
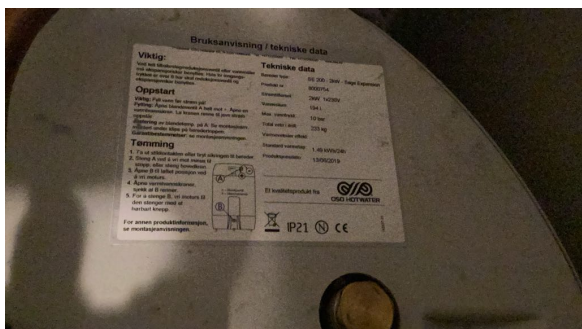

## Oppvarming

Vedovn.

Varmekabler i alle rom i følge selger.

## TE IU Screens

Utvendig screens på store vinduer og balkongdør i stue/kjøkken.



## TE IU Sentralstøvsuger

Sentralstøvsuger.

Sentral under trapp.

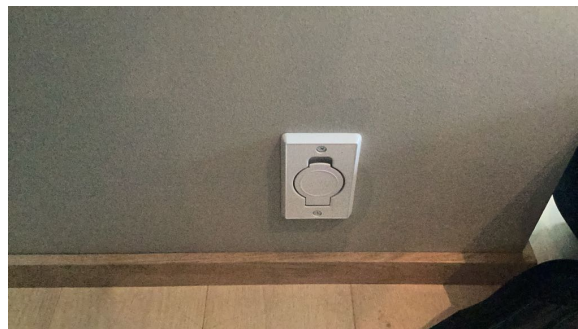
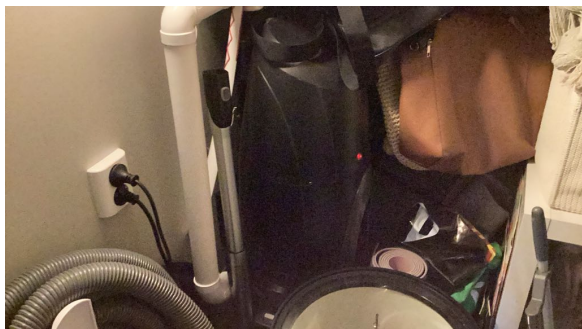

# Tilstandsrapport

## TE 2 Elektrisk anlegg

*Dette er en forenklet kontroll begrenset til de spørsmål og undersøkelser som forskrift til avhendingslova (tryggere bolighandel) § 2-18 inneholder. Dette kan ikke sammenlignes med en kontroll utført av offentlig myndighet (Det lokale eltilsyn) eller registrert elektrovirksomhet, og en bygnings sakkyndig har verken kompetanse eller lov til å foreta en slik kontroll.*

*Tilstandsgraden er vurdert ut fra den forenklede og begrensede kontrollen som forskriften inneholder. El-anlegget kan ha feil og mangler som en slik forenklet undersøkelse ikke vil avdekke. Vær derfor oppmerksom på denne risikoen, og søk videre veiledning eller få en fullstendig kontroll utført av registrert elektrovirksomhet.*

50 AHS med div. jordfeilsautomater med overspenningsvern.

Sikringsskap plassert i bad/vaskerom.

Undertegnede har ikke elektrokompetanse, og det elektriske anlegget er derfor ikke faglig vurdert. Det elektriske er veldig begrenset kontrollert i forbindelse med rapporten da dette krever Nemko godkjent kompetanse. På generelt grunnlag anbefales det kontroll av el-anlegget av autorisert firma.

1. Foreligger det eltilsynsrapport de siste 5 år, og det er ikke foretatt arbeid på anlegget etter denne, utenom retting av eventuelle avvik i eltilsynsrapport (dvs en el-tilsynsrapport uten avvik)?

**Nei**

### Spørsmål til eier

2. Når ble det elektriske anlegget installert eller sist gang totalt rehabilitert (årstall)? Med totalt rehabilitert menes fullstendig utskiftet anlegg fra inntakssikring og videre.

**2020**

3. Er alle elektriske arbeider/anlegg i boligen utført av en registrert elektroinstallasjonsvirksomhet?

**Ja**

4. Er det elektriske anlegget utført eller er det foretatt tilleggsarbeider på det elektriske anlegget etter 1.1.1999?

**Ja**

Eksisterer det samsvarserklæring?

**Ja**

### El lader installert av godkjent firma.

5. Foreligger det kontrollrapport fra offentlig myndighet – Det Lokale Eltilsyn (DLE) eller eventuelt andre tilsvarende kontrollinstanser med avvik som ikke er utbedret eller kontrollen er over 5 år?

**Nei**

6. Forekommer det ofte at sikringene løses ut?

**Nei**

7. Har det vært brann, brantilløp eller varmgang (for eksempel termiske skader på deksler, kontaktpunkter eller lignende) i boligens elektriske anlegg?

**Nei**

### Generelt om anlegget

8. Er det tegn til at det har vært termiske skader (tegn på varmgang) på kabler, brytere, downlights, stikkontakter og elektrisk utstyr? Sjekk samtidig tilstanden på elektrisk tilkobling av varmtvannsbereder, jamfør eget punkt under varmtvannstank

**Nei**

9. Er der synlig defekter på kabler eller er disse ikke tilstrekkelig festet?

**Nei**

### Inntak og sikringsskap

10. Er det tegn på at kabelinnføringer og hull i inntak og sikringsskap ikke er tette, så langt dette er mulig å sjekke uten å fjerne kapslinger?

**Nei**

11. Finnes det kursfortegnelse, og er den i samsvar med antall sikringer?

**Ja**

12. Foreta en helhetsvurdering av det elektriske anlegget, dets alder, allmenne tilstand og fare for liv og helse. Bør det elektriske anlegget ha en utvidet el-kontroll?

**Ja Selger opplyser om at lyspære på lampe i bod og ene lampen på takterrassen virker ikke.**

# Tilstandsrapport

## Generell kommentar

Anlegget er kun visuelt besiktiget. EL-anlegget er ikke videre vurdert da dette ikke er takstingeniørens kompetanseområde. Det anbefales alltid eltakst ved tvil om funksjonalitet og kapasitet.

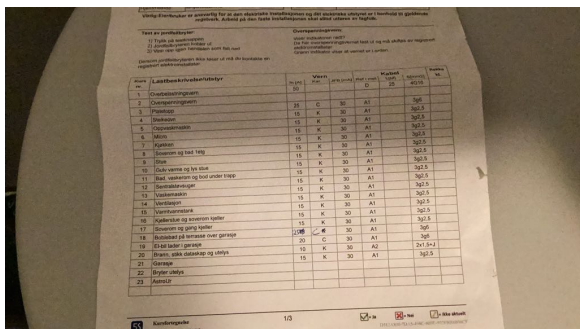

Utsj.	Utsj.	Utsj.	Utsj.	Utsj.	Utsj.	Utsj.	Utsj.	Utsj.	Utsj.
1	21	C	30	A1					
2	22	C	30	A1					
3	23	C	30	A1					
4	24	C	30	A1					
5	25	C	30	A1					
6	26	C	30	A1					
7	27	C	30	A1					
8	28	C	30	A1					
9	29	C	30	A1					
10	30	C	30	A1					
11	31	C	30	A1					
12	32	C	30	A1					
13	33	C	30	A1					
14	34	C	30	A1					
15	35	C	30	A1					
16	36	C	30	A1					
17	37	C	30	A1					
18	38	C	30	A1					
19	39	C	30	A1					
20	40	C	30	A1					
21	41	C	30	A1					
22	42	C	30	A1					
23	43	C	30	A1					

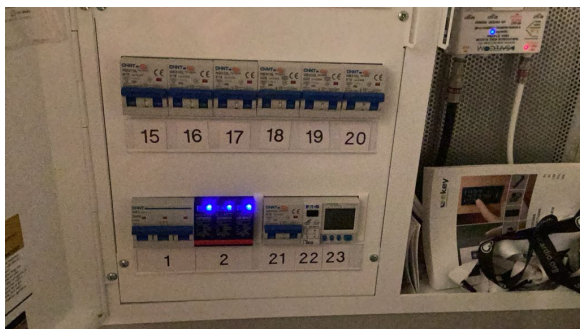
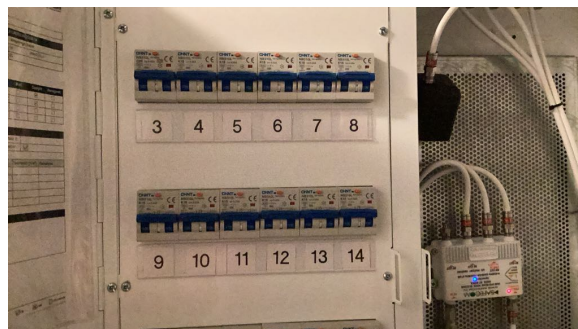

## TG 0 Branntekniske forhold

Dette er en forenklet kontroll begrenset til de spørsmål som fremkommer under. Tilstandsgraden er basert på retningslinjer til disse spørsmålene i bransjestandarden NS3600. Dette kan ikke sammenlignes med en fullstendig kontroll av branntekniske forhold av offentlig myndighet, eller en vurdering av boligens branntekniske forhold eller prosjektering fra en rådgiver med spesialkompetanse. En bygningsakkyndig har verken kompetanse til å gi slik veiledning eller lov til å foreta en slik kontroll.

Tilstandsgraden er vurdert ut fra den forenklete og begrensede kontrollen. Det kan være feil og mangler om branntekniske forhold som en slik forenklet undersøkelse ikke vil avdekke. Vær derfor oppmerksom på denne risikoen, og søk videre veiledning eller rådgivning.

Røykvarslere og brannslukningsapparat.

Det anbefales å ha brannslukningsapparat på soverom.

1. Er det mangler for brannslukningsutstyr i boligen iht. forskriftskrav på søknadstidspunktet, men minst Byggeforskrift 1985?  
**Nei**
2. Er det skader på brannslukningsutstyr eller er apparatet eldre enn 10 år?  
**Nei**
3. Er det mangler på røykvarsler i boligen iht. forskriftskrav på søknadstidspunktet, men minst Byggeforskrift 1985?  
**Nei**
4. Er det skader på røykvarslere?  
**Nei**

# Tilstandsrapport

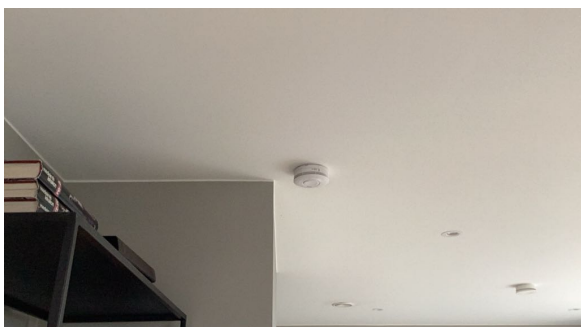
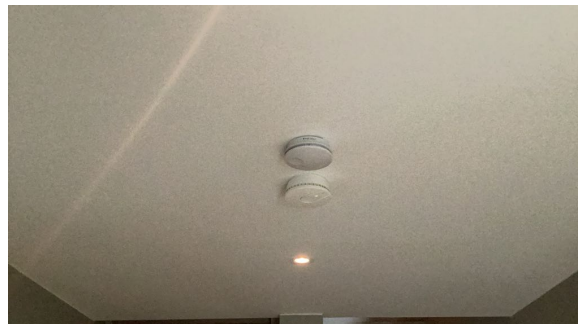
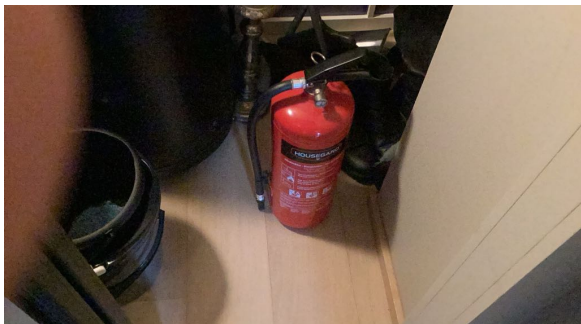

## TOMTEFORHOLD

### Byggegrunn

Det er ukjent byggegrunn.

Eksakte grunnforhold er ikke dokumentert, og derfor ikke kommentert.

### TG1 Fuktsikring og drenering

*Punktet må sees i sammenheng 'Rom under terreng'*

Drenering fra byggeår.

Det kan ikke garanteres at dreneringen ikke er mangelfull, da dette er en lukket konstruksjon, og ikke mulig å sjekke under bakkenivå.

Det er ikke tilgjengelig for eventuell grunnmurs plast e.l.



### TG1 Grunnmur og fundamenter

Bygningen har grunnmur i isolerte elementer.

# Tilstandsrapport

Store deler av grunnmur er dekket eller ligger under terreng og er ikke tilgjengelig for inspeksjon.



## TG 2 Forstøtningsmurer

Forstøtningsmurer er av betong.

### Vurdering av avvik:

- Det er avvik:

Støttemur på fjell mot overliggende nabo bærer preg av elde, sprekker og synlig rusten armering.

### Konsekvens/tiltak

- Tiltak:

Det er ukjent hvem som har ansvaret for støttemur. Muren har behov for utbedringer/utskiftninger.



## TG 2 Terrengforhold

Skrående terreng.

Eiendommen ligger helt eller delvis innenfor et område med mulighet for marin leire, og grunnen kan derfor bestå av løsmasser, herunder kvikkleire. Kommunens aksomhetskart er imidlertid svært grovmasket.

### Vurdering av avvik:

- Det er påvist dårlig fall eller flatt terreng inn mot grunnmur og dermed muligheter for større vannansamlinger.

# Tilstandsrapport

## Konsekvens/tiltak

- Det bør foretas terrengjusteringer.



## TG IU Utvendige vann- og avløpsledninger

Utvendige avløpsrør er av plast og utvendige vannledninger er av plast (PEL).  
Det er offentlig vannforsyning via private stikkledninger og offentlig avløp via private stikkledninger.

Vann og avløpsledningene er ikke kontrollert i forbindelse med rapporten. Hvis riktig tilstand på avløpsledningene skal kontrolleres, kan dette utføres ved hjelp av TV-kontroll.

# Konklusjon og markedsvurdering

**Formål med takseringen:** Salg

**Hovedbyggets BRA/BRA-i**  
**131 m<sup>2</sup>/115 m<sup>2</sup>**

*Tomannsbolig:* Trapperom, Stue/kjøkken, Bad, 3 Soverom, Hall m/trapp, Bad/vaskerom, Garasje

*Detaljert oppstilling over areal finnes i rapporten.*

**Markedsverdi**

**Kr 6 500 000**

Vurdering av hva verdien er i det åpne eiendomsmarkedet på vurderingstidspunkt. I tilfelle det er andel fellesgjeld/fellesformue, boret, bruksrett eller festet tomt, er det gjort fradrag/tillegg for dette.

*Les mer om markedsverdi på siste side i rapporten.*

**Teknisk verdi bygninger, med tomteverdi**

**Kr 6 500 000**

Kostnaden ved å oppføre et tilsvarende bygg i henhold til dagens lovverk, med fradrag for utidsmessighet, elde, vedlikeholds mangler, gjenstående arbeider, tilstandssvekkelser og forskriftsmangler.

*Les mer om teknisk verdi på siste side i rapporten.*

**Markedsverdi**

**6 500 000**

**Konklusjon markedsverdi**

**6 500 000**

## Markedsvurdering

Eiendommen ligger i et område med et velfungerende marked, og omsetningstiden ligger noe over landsgjennomsnittet. Det er sammenlignet omsetninger for tilsvarende eiendommer i området, som vist nedenfor. Markedsverdien er satt ut fra disse vurderingene.

Markedsverdien som er satt i denne rapporten er takstmannens oppfatning av hva som er en normal markedsverdi. Det er viktig å være klar over at det ved salg av eiendommen vil være markedets etterspørsel som avgjør prisen.

## Sammenlignbare salg

EIENDOM	SALGSDATO	PRISANT	PRIS	FELLESgj.	TOTALPRIS	M <sup>2</sup> PRIS
1 Vardeveien 3B ,1710 SARPSBORG 94 m <sup>2</sup> 2020 3 sov	13-11-2023	5 700 000	<b>5 400 000</b>		5 400 000	<b>57 447</b>
2 Vardeveien 1B ,1710 SARPSBORG 94 m <sup>2</sup> 2020 3 sov	13-02-2024	5 190 000	<b>5 380 000</b>		5 380 000	<b>57 234</b>
3 Tunevannveien 34A ,1710 SARPSBORG 110 m <sup>2</sup> 2018 3 sov	26-10-2021	5 950 000	<b>6 200 000</b>		6 200 000	<b>56 364</b>
4 Vardeveien 3A ,1710 SARPSBORG 94 m <sup>2</sup> 2020 3 sov	04-12-2022	4 850 000	<b>4 725 000</b>		4 725 000	<b>50 266</b>
5 Tunevannveien 49C ,1710 SARPSBORG 106 m <sup>2</sup> 2020 3 sov	23-05-2024	5 200 000	<b>5 200 000</b>		5 200 000	<b>49 057</b>

### Om sammenlignbare salg

Utvalget er i utgangspunktet basert på likhetskriterier i forhold til den takserte boligen, men merk at det likevel kan være betydelige forskjeller i eksempel byggeår, arealer, soverom, beliggenhet, solforhold, utsyn mm. I tillegg vil det også kunne være store forskjeller i teknisk standard på de sammenlignbare boligene. Utvalget vil også kunne inneholde omsetningspriser som går vesentlig tilbake i tid. De ovennevnte forskjeller vil derfor være vurdert av takstmann og korrigert for i fastsettelsen basert på en skjønnsmessig vurdering av markedsverdi.

# Beregninger

## Årlige kostnader

Kommunale avgifter, fakturert på eiendommen 2024	Kr.	23 201
Felleskostnader	Kr.	1 872
Vedlikeholdskostnader, ansatt av takstingeniør	Kr.	12 600
<b>Sum Årlige kostnader (Avrundet)</b>	<b>Kr.</b>	<b>37 500</b>

## Teknisk verdi bygninger

### Tomannsbolig

Normale byggekostnader (utregnet som for nybygg)	Kr.	4 600 000
Fradrag (utidsmessighet, elde, vedlikeholdsmangler, gjenstående arbeider, svekkelser og forskriftsmangler)	Kr.	- 130 000
<b>Sum teknisk verdi - Tomannsbolig</b>	<b>Kr.</b>	<b>4 470 000</b>

### Sum teknisk verdi bygninger

**Kr. 4 470 000**

## Tomteverdi

Tomteverdi er en beregnet verdi for tomten slik den fremstår på befaringstidspunktet. Tomteverdien består av normal tomtekostnad i det aktuelle området og en vurdert verdi for beliggenhet. Normal tomtekostnad fremkommer ved å beregne teknisk verdi for råtomt, infrastruktur på tomten samt opparbeiding / beplantning, arrondering av terrenget og markedstilpasning for beliggenhet.

Normal tomteverdi	Kr.	2 050 000
-------------------	-----	-----------

### Beregnet tomteverdi

**Kr. 2 050 000**

## Tomteverdi og teknisk verdi bygninger

<b>Tomteverdi og teknisk verdi bygninger for det aktuelle takstobjektet (Avrundet)</b>	<b>Kr.</b>	<b>6 500 000</b>
--	------------	------------------

# Arealer, byggetegninger og brannceller

Standard gjeldende fra 01.01.2024

Arealmålinger og arealoppsett er basert på Norsk standard 3940:2023 Areal- og volum-beregninger av bygninger. Arealet gjelder for tidspunktet da boligen ble målt

## Hva er måleverdig areal?

Arealet i rommet må ha minst 1,90 m fri høyde over gulvet og minst bredde på 0,60 m. Et loft med skråtak vil for eksempel bare få registrert målbart areal der høyden er minst 1,90 m og bredden minst 0,60 m. Rommet må ha dør eller luke, og gangbart gulv.

## Hva er bruksareal?

$$\text{BRA} = \text{BRA-i} + \text{BRA-e} + \text{BRA-b}$$

Bruksarealet for bygningen er bruttoarealet minus arealet som optas av yttervegger.

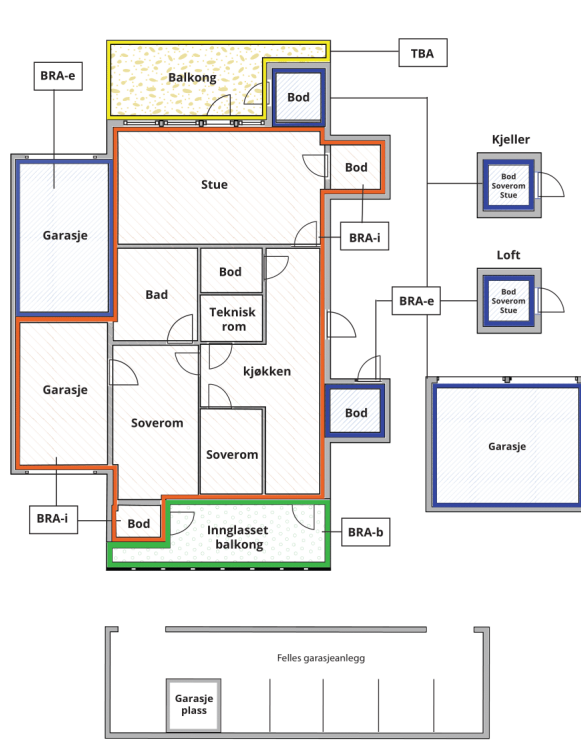

Carport og/eller garasjeplass i felles garasjeanlegg er ikke måleverdig areal

Internt bruksareal (BRA-i)	Arealet innenfor boenheten(e)
Eksternt bruksareal (BRA-e)	Arealet av alle rom utenfor boenheten(e) og som tilhører denne, slik som for eksempel boden
Innglasset balkong mv (BRA-b)	Arealet av innglasset balkong, veranda eller altan når denne er tilknyttet boenheten(e)
Terrasse- og balkongareal (TBA)	Arealet av terrasser, åpne balkonger og åpen altan tilknyttet boenheten(e)

**Gulvareal (GUA)** Er sum av BRA (bruksareal) og ALH (areal med lav takhøyde).  
Areal med lav takhøyde (ALH) er ikke måleverdig areal, som skyldes skråtak og lav himlingshøyde.

GUA kan opplyses i markedsføring der det er aktuelt for den konkrete boligen og kun sammen med BRA-i, for eksempel der gulvflaten har en verdi og har funksjon ved møblering og bruk av rommene. Ikke innredet areal som kaldloft, måles og oppgis normalt ikke.

## Arealet kan ikke alltid fastsettes nøyaktig

Areal kan være komplisert eller umulig å måle opp nøyaktig fordi det er vanskelig å fastslå tykkelsen på innervegger, skjeheter i og utforming av bygningskonstruksjoner som karnapp, buer og vinkler som ikke er rette, åpne rom over flere etasjer og så videre.

Eiendommens markedsverdi kan ikke baseres på en matematisk beregning basert på antall kvadratmeter opplyst i rapporten. Opplysninger om areal kan altså ikke alene benyttes for å beregne eiendommens verdi.

## Den bygningsakkyndige kan avdekke eventuelle bruksendringer og avvik i branncelleinndeling

Den bygningsakkyndige ser på byggetegninger hvis de er tilgjengelige og dette er en del av oppdraget, og vurderer bruken av boligen opp mot tegningene. Hvis den bygningsakkyndige avdekker at en bolig ikke ser ut til å være delt opp i brannceller etter kravene i byggt teknisk forskrift på befaringstidspunktet, skal det opplyses om dette.

Reglene om bruksendring og brannceller kan være kompliserte. Søk videre faglige råd om rapporten ikke gir deg svar. Den bygningsakkyndige kan ikke vurdere og svare på alle spørsmål, og kan heller ikke vite om kommunen kan gi unntak for kravene som gjelder. [Vil du vite mer?](#)

## Om brannceller

En branncelle er hele eller avgrensede deler av en bygning hvor en brann fritt kan utvikle seg uten at den kan spre seg til andre bygninger eller andre deler av bygningen i løpet av en fastsatt tid.

## Om bruksendring

Bruksendring er å endre bruken av et rom fra en tillatt bruk til en annen. Dette kan kreve søknad og tillatelse, for eksempel hvis du endrer et rom fra bod til soverom eller arbeidsrom, eller hvis du endrer en bolig til to separate boliger.

Rom for varig opphold har krav til takhøyde, romstørrelse, rømningsvei og lysforhold som må være oppfylt. Du kan søke kommunen om unntak for kravene, men kan ikke regne med å få unntak for krav som går på helse og sikkerhet, for eksempel krav til rømningsvei.

Bruksendring som krever godkjenning, og som ikke er søkt bruksendret, er ulovlig. Kommunen kan etter plan- og bygningsloven kapittel 32 forfølge overtredelser. Kommunen kan pålegge deg å avslutte den ulovlige bruken, eventuelt å rette eller tilbakeføre rommet til godkjent bruk.

# Arealer

## Tomannsbolig

### Ny arealstandard

Etasje	Bruksareal BRA m <sup>2</sup>			SUM	Terrasse- og balkongareal (TBA)
	Internt bruksareal (BRA-i)	Eksternt bruksareal (BRA-e)	Innglasset balkong (BRA-b)		
Takterrasse					64
Andre etasje	61			61	35
Første etasje	54	16		70	
<b>SUM</b>	<b>115</b>	<b>16</b>			<b>99</b>
<b>SUM BRA</b>	<b>131</b>				

### Romfordeling

Etasje	Internt bruksareal (BRA-i)	Eksternt bruksareal (BRA-e)	Innglasset balkong (BRA-b)
Takterrasse			
Andre etasje	Trapp, Stue/kjøkken, Bad, Soverom		
Første etasje	Hall m/trapp, Soverom 1, Soverom 2, Bad/vaskerom	Garasje	

### Kommentar

Mht. romangivelse presiseres det at rom angis uten hensyn til byggeforskriftenes krav til rom, funksjonskrav og rommenes bruk kan være i strid med byggeforskriftene selv om de er måleverdige etter NS3940. Arealer angis som oppmålt på stedet og kan avvike i forhold til tillatt utnyttning.

### Lovlighet

#### Byggetegninger

Det foreligger godkjente og byggemeldte tegninger, men de stemmer ikke med dagens bruk

*Kommentar:* Det foreligger godkjente bygningstegninger datert i 14.12.2018. Det er ikke fullstendig samsvar mellom byggemeldte tegninger mottatt fra kommunen og dagens utnyttelse av eiendommen.

Avvik:

Første etasje:

- Delen av bad, hvor det er etablert opplegg for vaskemaskin er på tegninger registrert som bod.
- På tegninger er det felles garasje med nabo bolig. Det er idag vegg mellom disse garasjerommene.

Det er ikke fremlagt dokumentasjon som viser til søknad om bruksendring.

### Brannceller

Er det påvist synlige tegn på avvik i branncelleinndeling ut ifra dagens byggeteknisk forskrift?  Ja  Nei

### Nyere håndverkstjenester

Er det ifølge eier utført håndverkstjenester på boligen siste 5 år?  Ja  Nei

### Krav for rom til varig opphold

Er det påvist avvik i forhold til rømningsvei, dagslysflate eller takhøyde?  Ja  Nei

**Kommentar:** Takstmann presiseres at det ikke er foretatt noen konstruksjonsmessige inngrep for avdekke avvik i forhold til dagens byggetekniske forskrift vedørende branncelleinndeling. Det er heller ikke fremlagt dokumentasjon på eventuell utførelse/prosjektering som tilsier at løsning av branncelleinndeling tilfredsstillers dagens krav eller kravene på søketidspunktet.

## Total fordeling mellom P-ROM og S-ROM

Tabellen under viser fordelingen av P-ROM og S-ROM etter veiledningen til NS 3940: 2012. Dette er til informasjon og til sammenligning. Tallene er omtrentlige, kan avvike fra faktiske målinger og er ikke juridisk bindende

	P-ROM( m2)	S-ROM( m2)
Tomannsbolig	115	16

### Kommentar

Tomannsbolig

Arealene er oppmålt på stedet. Det er bruken av rommet på befaringstidspunktet som avgjør om rommet defineres som P-ROM eller S-ROM. Dette betyr at rommet både kan være i strid med byggeteknisk forskrift og ha manglende godkjenning i kommunen for den aktuelle bruken, uten at dette vil få betydning for takstmannens valg.

# Befarings - og eiendomsopplysninger

## Befaring

Dato	Til stede	Rolle
07.3.2025	Ole Petter Sørtorp	Takstingeniør

## Matrikkeldata

Kommune	gnr.	bnr.	fnr.	snr.	Areal	Kilde	Eieforhold
3105 SARPSBORG	2062	205		6	1799 m <sup>2</sup>	Eiendomsverdi	Eiet

### Adresse

Lundgårds vei 29 F

### Hjemmelshaver

Timraz-Olsen Lobna

### Kommentar

Det er felles tomt for sameiet. Sameiet kan omfatte flere gårds- og bruksnummer. For ytterligere opplysninger henvises det til opplysninger fra forretningsfører.

### Boligselskap

Sameiet Lundgårds vei 29

### Eierandel

117 / 574

### Organisasjonsnr

923536019

## Eiendomsopplysninger

### Beliggenhet

Kjedehuset er en del av et sameiet og ligger på øvre Lande i Sarpsborg kommune. Foruten sameiets egen bebyggelse, består området i hovedsak av eldre etablert boligbebyggelse i form av eneboliger og flermannsboliger. Herfra er det kort avstand til barnehager, skoler, butikker, idrettsanlegg og Tunejordet med sine kjøpesenter. Det er kort vei til bussholdeplass med gode forbindelser til Sarpsborg sentrum, og det er kort kjøreavstand til av- og påkjøring til E6, og til sentralsykehuset på Kalnes. Det er også nærhet til Tunevannet som er et populært friområde med bade og fiskemuligheter. Avstanden til Sarpsborg sentrum er ca. 2 km.

### Adkomstvei

Eiendommen ligger inn til offentlig vei.

### Tilknytning vann

Offentlig, via private stikkledninger.

### Tilknytning avløp

Offentlig, via private stikkledninger.

### Regulering

Eiendommen ligger innenfor regulert område. Se plananalysen for mer informasjon.

Eiendommen ligger innenfor en reguleringsplan som er foreslått opphevet. Sarpsborg kommune har startet et arbeid med å oppheve eldre reguleringsplaner. Dette er planer som har gått ut på dato i form eller innhold, og som ikke lenger er anvendelige når du for eksempel skal søke om et byggearbeid på eiendommen og kommunen skal behandle byggesaker. Når planene er opphevet, vil det som hovedregel være kommuneplanens arealdel eller kommunedelplan sentrum som gjelder ved behandling av byggesaker

### Om tomten

Tomten som er felles for sameiet er opparbeidet med grøntarealer slik som gressplen. Det er asfalterte trafikkarealer.

### Tinglyste/andre forhold

Servitutter og rettigheter er ikke innhentet, og eiendommen er vurdert i den stand den var på befaringsdagen.

Takstingeniør er ikke gjort kjent med andre forhold som kan begrense verdien ved salg eller omsetning enn det som er nevnt i taksten.

Eier/revkrent har fått oversendt denne rapport for gjennomlesning før den benyttes i salg. Alle fornyelser/utbedringer som er oppgitt i denne rapporten er i følge eier/revkrent, og der dokumentasjon foreligger og er fremvist takstingeniør, er dette spesielt nevnt som forevist i denne rapport.

Takstingeniør viser til boligselskapets vedtekter/årsberetninger og opplysninger fra forretningsfører for ytterligere informasjon. Eventuelle planlagte/utførte vedlikeholds-/oppussingsarbeider i boligselskapet som kan medføre økt husleie/gjeld er ukjent for takstingeniør dersom ikke annet er nevnt. Eventuelle felles kjeller/bodarealer er ikke besiktiget.

## Siste hjemmelovergang

Kjøpesum	År
5 550 000	2019

## Forsikring

Selskap	Avtalenr	Type	Forsikringssum	Årlig premie
Fremtind Forsikring AS	3673642			

### Kommentar

Det er felles forsikring av bygningen i sameiet, og premien er en del av felleskostnadene. Egen innboforsikring må tegnes.

## Kilder og vedlegg

### Dokumenter

Beskrivelse	Dato	Kommentar	Status	Sider	Vedlagt
Egenerklæring		Div. opplysninger om eiendommen/sameiet.	Gjennomgått		Nei
Meglerpakke		Div. opplysninger om eiendommen/sameiet.	Gjennomgått		Nei
Eiendomsverdi.no		Div. opplysninger om eiendommen/sameiet.	Gjennomgått		Nei
Eier		Div. opplysninger om eiendommen/sameiet.	Gjennomgått		Nei

## Revisjoner

Versjon	Dato	Kommentar
1	16.03.2025	

# Tilstandsrapportens avgrensninger

## STRUKTUR•REFERANSENIVÅ•TILSTANDSGRADER

- Rapporten er basert på innholdskrav i Forskrift til avhendingslova (tryggere bolighandel). Formålet er å gi en tilstandsanalyse til bruk for den som bestiller og/eller i et salg til forbruker, og ikke for andre tredjeparter. Rapportens struktur, metode og begrepsbruk følger i hovedsak Norsk Standard NS 3600:2018 (Teknisk tilstandsanalyse ved omsetning av bolig), samt Takstbransjens retningslinjer for arealmåling når det gjelder fordeling mellom P-areal og S-areal.
- Tilbakeholdt eller uriktig informasjon som har betydning for vurderingen, er ikke bygningssakkyndiges ansvar. Rapporten beskriver avvik, altså en tilstand som er dårligere enn referansenivået. Rapporten framhever normalt ikke positive sider ved boligen ut over det som fremgår av tilstandsgradene.
- Tilstanden angis i rapporten og gir uttrykk for en gitt forventet tilstand blant annet vurdert ut fra alder og normal bruk slik:

i) **Tilstandsgrad 0, TG0:** Ingen avvik eller skader. I tillegg må bygningsdelen være tilnærmet ny, mindre enn 5 år, og det foreligger dokumentasjon på faglig god utførelse.

ii) **Tilstandsgrad 1, TG1:** Mindre avvik. Normal slitasje. Strakstiltak ikke nødvendig. TG1 kan gis når bygningsdelen er tilnærmet ny og det ikke foreligger dokumentasjon på faglig god utførelse.

iii) **Tilstandsgrad 2, TG2:** Vesentlige avvik, og mindre avvik som etter NS 3600 gir TG 2, men som ikke nødvendigvis krever umiddelbare tiltak. I denne rapporten kan TG2 i Rapportsammendrag være inndelt i TG2 som krever tiltak og de som ikke krever umiddelbare tiltak. Konstruksjonen har normalt enten feil utførelse, en skade eller symptomer på skade, sterk slitasje eller nedsatt funksjon. Vedlikehold eller tiltak trengs i nær fremtid, det er grunn til å varsle fare for skader på grunn av alder eller overvåke spesielt på grunn av fare for større skade eller følgeskade. For skjulte konstruksjoner vil alder i seg selv være et symptom som kan gi TG2. For synlige konstruksjoner kan alder sammen med andre symptomer og momenter gi TG2. Avvik under TG2 kan gis sjablongmessig anslag.

iv) **Tilstandsgrad 3, TG3:** Store eller alvorlige avvik. Kraftige symptomer på forhold som man må regne med trenger utbedring straks eller innen kort tid. Påvist funksjonssvikt eller sammenbrudd. Avvik under TG3 skal gis sjablongmessig anslag.

v) **Tilstandsgrad TGiu:** Ikke undersøkt/ikke tilgjengelig for undersøkelse.

- Ved TG0 og TG1 gis det normalt ingen begrunnelse for valg av tilstandsgrad, fordi bygningen eller bygningsdelen da bare har normal slitasje. For anbefalte tiltak ved TG2 og TG3 må bruker av rapporten vurdere om tiltakene er nødvendige og lønnsomme. Hva det vil koste å utbedre rom eller bygningsdeler er et sjablongmessig anslag basert på registrert avvik og angitte tiltak i rapporten. Anslaget er gitt på generelt grunnlag og basert på erfaringstall i seks intervaller, og kan ikke forveksles med en konkret vurdering og tilbud fra en entreprenør eller håndverker. Det må eventuelt innhentes tilbud fra en nærmere undersøkelse, og konkret og nøyaktig vurdering av utbedringskostnad. Kostnader til ikke oppdagede avvik/utbedringer/feil kan forekomme. Utbedringskostnad avhenger av personlige preferanser og markedspris på materialer og tjenesteyter.

## PRESISERINGER

- Avvik vurderes ut fra tekniske forskrifter på søknadstidspunktet for bygget. Noen bygningsdeler vurderes etter gjeldende teknisk forskrift på befaringstidspunktet. Dette gjelder blant annet:

i) sluk, tettesjikt og fall på bad og vaskerom (våtrom)

ii) Forhold rundt brann, rømming, sikkerhet, for eksempel rekkverkshøyder/åpninger, ulovlige bruksendringer, brannceller mv.

- For skjulte konstruksjoner slik som vann og avløp uten dokumentasjon, er kvalitet og alder vurdert.

- Fastmonterte installasjoner, for eksempel innfelt belysning (downlights), demonteres ikke for å sjekke dampsperran bak. Dette av hensyn til bygningssakkyndiges kompetanse og risikoen for skade.

- Kontroll av fukt i konstruksjonen ved hulltaking i bad og vaskerom (våtrom), rom under terreng (kjelleretasje, underetasje og sokkeletasje) eller andre bygningsdeler skjer etter eiers aksept. Hulltaking av våtrom og rom under terreng kan unntaksvis unnlates, se Forskrift til Avhendingsloven.

- Kontroll av romfunksjoner for P-ROM utføres kun når det ikke foreligger godkjente og byggemeldte tegninger, eller når tegninger ikke stemmer med dagens bruk.

- Bygningssakkyndig gir en forenklet vurdering av branntekniske forhold og elektriske installasjoner i boligen dersom det er mer enn fem år siden sist boligen hadde el-tilsyn. Bygningssakkyndig kan anbefale å konsultere offentlige myndigheter eller kvalifisert elektrofaglig fagperson ved behov for grundigere undersøkelser.

## TILLEGGSunDERsØKELSER

Etter avtale kan tilstandsanalysen utvides til også å omfatte tilleggsundersøkelser utover minimumskravet i forskriften.

## BEFARINGEN

Rapporten gir en vurdering av byggverk og bygningsdeler som bygningssakkyndig har observert, og som fremkommer av Forskrift til avhendingsloven. Rapporten er likevel ingen garanti for at det ikke kan finnes skjulte feil, skader og mangler. NS 3600:2018 (Teknisk tilstandsanalyse ved omsetning av bolig) har undersøkelsesnivå fra 1 til 3, der undersøkelsesnivå 1 er det laveste og baseres på visuell observasjon. Rapporten baseres på undersøkelsesnivå 1 med få unntak (våtrom og rom under terreng). I praksis betyr dette at gjennomføringen av befaringen begrenses som følger:

- Det utføres kun visuelle observasjoner på tilgjengelige flater uten fysiske inngrep (f.eks. riving).

- Flater som er skjult av snø eller på annen måte ikke er tilgjengelig eller skjult, blir ikke kontrollert. Det foretas ikke funksjonsprøving av bygningsdeler, som isolasjon, piper, ventilasjon, el. anlegg, osv.

- Det gis ingen vurdering av boligens tilbehør, hvite- og brunevarer og annet inventar. Dette gjelder også integrert tilbehør.

- Inspisering av yttertak er basert på det som er synlig, normalt på insiden fra loftet og utvendig fra stige/bakkenivå. Befaring av tak må være sikkerhetsmessig forsvarlig for å kunne gjennomføres.

- Stikkprøvetakninger er utvalgt tilfeldig og kan innebære kontroll under overflaten med spiss redskap eller lignende.

# Tilstandsrapportens avgrensninger

## UTTRYKK OG DEFINISJONER

- **Tilstand:** Byggverkets eller bygningsdelens tekniske, funksjonelle eller estetiske status på et gitt tidspunkt.
- **Symptom:** Observerbart forhold som gir indikasjon på hvilken tilstand et byggverk eller en bygningsdel befinner seg i. Benyttes ved beskrivelse av avvik.
- **Skadegjørere:** Zoologiske eller biologiske skadegjørere, i hovedsak råte, sopp og skadedyr.
- **Fuktsøk:** Overflatesøk med egnet søkeutstyr (fuktindikator) eller visuelle observasjoner.
- **Fuktmåling:** Måling av fuktinnhold i materiale eller i bakenforliggende konstruksjon ved bruk av egnet måleutstyr (blant annet hammerelektrode og pigger).
- **Utvidet fuktsøk (hulltaking):** Boring av hull for inspeksjon og fuktmåling i risikoutsatte konstruksjoner, primært i tilstøtende vegger til bad, utforede kjellervegger og eventuelt i oppforede kjellergulv.
- **Normal slitasjegrad:** Forventet nedsliting av materiale i overflaten som er basert på enkle visuelle observasjoner. Kan vurderes sammen med bygningsdelens alder.
- **Forventet gjenværende brukstid:** Anslått tid et byggverk eller en del av et byggverk fortsatt vil være tjenlig for sitt formål (NS3600, Termer og definisjoner punkt 3.9)

## AREALBEREGNING FOR BOENHETER

- Areal fastsettes etter Forskrift til avhendingsloven og Norsk Standard 3940 Areal- og volum-beregninger av bygninger fra 2023.
- Areal oppgis i hele kvadratmeter i rapporten, og gjelder for det tidspunkt oppmålingen fant sted.
- **Bruksareal (BRA)** er det måleverdige arealet som er innenfor omsluttete vegger målt i gulvhøyde (bruttoareal minus arealet som opptas av yttervegger). I tillegg til gulvhøyde gjelder regler om fri bredde for at arealet skal være måleverdig, med betydning for BRA av for eksempel loft med skråtak. BRA består av internt bruksareal (BRA-i), eksternt bruksareal (BRA-e) og innglasset balkong mv (BRA-b). Terrasse- og balkongareal (TBA) opplyses der tilstandsrapporten skal benyttes i boligomsetningen og der det er aktuelt. I tillegg kan gulvareal (GUA) og areal med lav takhøyde (ALH) opplyses sammen med BRA der det er aktuelt og en del av oppdraget. Rom skal ha atkomst og gangbart gulv for å kunne regnes som BRA/måleverdig areal.
- Arealet måles og oppgis dersom arealet oppfyller krav til måleverdighet, slik som at arealet må ha minst en bredde på 0,6m og minst en høyde på 1,9 m osv. Et rom kan være i strid med teknisk forskrift og mangle godkjenning hos kommunen for den aktuelle bruken, uten at dette får betydning for om arealet måles og oppgis i tilstandsrapporten. Når arealet måles tas det ikke hensyn til om arealet er lovlig oppført eller om bruken er lovlig, bruksendringer, lysforhold eller andre sikkerhetsmangler.
- Eiendommens markedsverdi kan ikke baseres på en rent matematisk

beregning i forhold til antall kvadratmeter opplyst i rapporten. Opplysninger om areal kan altså ikke alene benyttes for beregning av eiendommens verdi.

- Rom som ligger utenfor boenheten, men som eier har påvist og/eller opplyst at tilhører boenheten, er oppmålt og inkludert i BRA-e. Det er ikke fremvist dokumentasjon på at rommet tilhører boenheten, med mindre dette er angitt særskilt. Rom utenfor boenheten kan omdisponeres av borettslaget/sameiet og dette kan påvirke boligens BRA. Vær oppmerksom på at NS 3940:2023 og eierseksjonsloven har ulike definisjoner av fellesareal. Ved arealmåling gjelder NS 3940:2023 som definerer fellesareal slik: "Delen av bygning som brukes av to eller flere bruksenheter eller til bygningens forvaltning, drift eller vedlikehold.
- I en overgangsperiode skal rapporter som benyttes i boligomsetningen eller dersom det er en del av oppdraget også opplyse om fordelingen mellom P-ROM og S-ROM med utgangspunkt i definisjonene som fremkommer av veiledningen til Norsk Standard 3940 Areal- og volum-beregninger av bygninger fra 2012. Fordelingen mellom P-ROM og S-ROM er basert på veiledningen og bygningssakkyndiges eget skjønn. P-ROM er måleverdige rom som benyttes til kort eller langt opphold. S-ROM er måleverdige rom som benyttes til lagring, og tekniske rom. Bruken av et rom på befaringstidspunktet har betydning for om rommet defineres som P-ROM eller S-ROM. Dette betyr at rommet både kan være i strid med teknisk forskrift og mangle godkjenning i kommunen for den aktuelle bruken, uten at dette vil få betydning for valg av arealkategori.
- Se øvrig informasjon om areal i rapporten, Norsk Standard 3940 (2012 og 2023) og veiledningen til disse.

## PERSONVERN

iVerdi AS, bygningssakkyndig og takstforetaket behandler personopplysninger som bygningssakkyndig trenger for å kunne utarbeide rapporten. Personvernerklæring med informasjon om bruk av personopplysninger og dine rettigheter finner du her [Personvernerklæring - iVerdi](#)

## DELING AV PERSONOPPLYSNINGER FOR TRYGGERE BOLIGHANDEL OG MULIG RESERVASJON

Norsk takst og deres samarbeidspartnere benytter personopplysninger fra rapporten for analyse- og statistikkformål, samt utvikling og drift av produkter og tjenester for takstbransjen og andre aktører i boligomsetningen. Les mer om dette og hvordan du kan reservere deg på <https://www.norsktakst.no/norsk/om-norsk-takst/personvernerklæring/reservasjon/>

Vendu lager en boliganalyse basert på opplysninger fra rapporten. Les mer om dette og hvordan du kan reservere deg her: <https://samtykke.vendu.no/FO2099>

## KLAGEORDNING FOR FORBRUKERE

Er du som forbruker misfornøyd med bygningssakkyndiges arbeid eller opptreden ved taksering av bolig eller fritidshus, se [www.takstklagenemnd.no](http://www.takstklagenemnd.no) for mer informasjon