

Tilstandsrapport

 Enebolig

 Garasje

 H. Halvorsens vei 19, 1734 HAFSLUNDSØY

 SARPSBORG kommune

 # gnr. 2094, bnr. 216

Markedsverdi

6 400 000

Sum areal alle bygg: BRA: 302 m² BRA-i: 256 m²



Befaringsdato: 30.01.2025

Rapportdato: 18.02.2025

Oppdragsnr.: 21001-1500

Referansenummer: UA2282

Autorisert foretak: Witek AS

Sertifisert Takstingeniør: Ole Petter Sjøtorp

Vår ref:



WitekTM
TAKST OG EIENDOM



Rapporten kan brukes i inntil ett år etter befaringsdatoen, og kan ikke gjenbrukes ved flere boligsalg i denne perioden. For eiendomsoverdragelser fra 1.1.2024, må selger sørge for at areal i rapporten er oppdatert og følger ny bransjestandard for areal. Skjer det endringer, oppstår skader også videre på boligen, bør du som selger be om oppdatert rapport.

Norsk takst

Norsk takst er bransjeorganisasjonen for landets bygningssakkyndige og takstforetak, med om lag 1400 sertifiserte medlemmer fordelt på omtrent 1000 bedrifter. I boligomsetningen regnes takstrapportene som et helt avgjørende element i den informasjonen som gjøres tilgjengelig for kjøper. Årlig leverer medlemmene rundt 120.000 slike takster. Det gir unik oversikt over norske boliger, og bidrar til at alle oppdrag kan utføres med utgangspunkt i erfaringsbasert kvalitet.



Det stilles høye krav til utdanning, sertifisering og yrkesetikk. Norsk takst er opptatt av at boligomsetningen skal være trygg, og legger vekt på å opptre uavhengig av andre bransjeaktører. Bygningssakkyndige fakturerer sine tjenester uten hensyn til hvilken pris som oppnås, og skal heller ikke på annen måte ha noen egeninteresse knyttet til handelen.

Uavhengighet og god fagkunnskap har over tid bygget troverdighet og tillit. Både selger og kjøper skal kunne stole på bygningssakkyndiges vurderinger. For tilfeller der det likevel skulle oppstå misnøye med utført arbeid, har vi sammen med Forbrukerrådet etablert en klagenemnd.

Norsk takst har en sentral rolle i utviklingen av norske standarder, regler og profesjonsprinsipper, og representerer bransjen i alle relevante internasjonale fora. Dette sikrer at norske bygningssakkyndige tidlig kan tilpasse seg krav og bransjetrender fra utlandet, samtidig som takseringsfaget får en norsk stemme på verdensbasis. Organisasjonen bidrar i næringspolitisk sammenheng, og har vært en pådriver for å sikre at lover og regler gir trygghet for forbrukerne i boligomsetningen.

WITEK AS

Witek er et autorisert takstforetak med forretningslokaler på Storbyen kjøpesenter i Sarpsborg. Selskapet ble etablert juli 2014 og består for tiden av 7 godt kvalifiserte takstingeniører med medlemskap i Norges Takst. Våre ansatte innehar sertifiseringer som boligtakst, næringstakst, skadetakst, TEGoVA Residential Valuer (TRV) og REV (Recognized European Valuer).

Vi utfører:

Tilstandsrapporter på bolig og næring. Energirådgivning. Verdianalyse av bolig, næring, tomter og utbyggingsområder. Byggelånsoppfølging. Skadetakster. Uavhengig kontroll. Reklamasjonsrapporter. Overtagelsesforretning.

Med variert bakgrunn og bred kompetanse sikres et godt grunnlag for vår saksbehandling.



Rapportansvarlig

Ole Petter Sørtorp

Uavhengig Takstingeniør

ole@witek.no

958 11 011



Dette trenger du å vite om tilstandsrapporten



Hva er en tilstandsrapport?

En tilstandsrapport beskriver synlige skader/avvik eller tegn på skader/avvik på boligen. Rapporten fremhever vanligvis ikke positive egenskaper ved boligen.



Hva vurderer en bygningsakkyndig?

Den bygningsakkyndige vurderer boligen ut fra hva man kan forvente av en bygning av samme alder og type. Vurderingen gjøres som regel mot hvordan det var vanlig å bygge og regler som gjaldt da boligen ble oppført (søknadstidspunktet). Forhold som er vanlige for bygningens alder, slik som slitasje etter normal bruk regnes ikke som avvik.



Hva inneholder tilstandsrapporten?

Den bygningsakkyndige undersøker rom og bygningsdeler slik det kommer frem av [Forskrift til avhendingsloven](#). Tilstandsrapporten inneholder bare avvik som den bygningsakkyndige kan se eller kontrollere med enkle hjelpemidler. Det gjøres ikke nærmere undersøkelser slik som åpning av vegger eller andre bygningsdeler. I vegg mot våtrom og rom under terreng kan det borres et hull for å gjøre enkle undersøkelser slik som fuktsøk.

Når du kjøper en brukt bolig

Når du kjøper en brukt bolig, er det viktig å være oppmerksom på at dette ikke kan sammenlignes med å kjøpe en ny bolig. Måten boligen ble bygget på kan være annerledes enn i dag. Bygninger svekkes over tid, og utsettes for slitasje blant annet på grunn av bruk og vær og vind. Mange boliger fornyes helt eller delvis, noen i flere omganger, eller det oppføres tilbygg. Særlig for boliger som er pusset opp eller endret, er det viktig å merke seg at fornyelse av overflater ikke nødvendigvis betyr at bygningsdeler under er forbedret.

Vurdering mot byggregler

Den bygningsakkyndige vil vurdere boligen mot hvordan det var vanlig å bygge og regler som gjaldt på søknadstidspunktet. Den bygningsakkyndige ser etter avvik som har betydning for og som reduserer boligens funksjon og verdi, og som kommer frem av Forskrift til avhendingslova.

Noen rom og bygningsdeler slik som bad og vaskerom, og forhold som gjelder sikkerhet mot brann, rekkverk og trapper osv., vil den bygningsakkyndige vurdere mot dagens regelverk. Etter dagens regelverk vil disse kunne få en tilstandsgrad 2 eller 3 uten at det nødvendigvis er krav om at avviket må utbedres.

Tilstandsrapporten beskriver ikke hele boligen

BYGNINGSSAKKYNDIGE SER FOR EKSEMPEL IKKE PÅ

- vanlig slitasje og normal vedlikeholdstilstand
- bagatellmessige forhold som ikke påvirker bygningens bruk eller verdi vesentlig
- etasjeskillere
- tilleggsbygg slik som garasje, bod, anneks, naust også videre
- utvendige trapper
- støttemurer
- skjulte installasjoner
- installasjoner utenfor bygningen
- full funksjonstesting av el- og VVS-installasjoner
- geologiske forhold og bygningens plassering på grunnen
- bygningens planløsning
- bygningens innredning
- løsløre slik som hvitevarer
- utendørs svømmebasseng og pumpeanlegg
- bygningens estetikk og arkitektur
- bygningens lovlighet (bortsett fra bruksendringer, brannceller og forhold som åpenbart kan påvirke helse, miljø og sikkerhet)
- fellesarealer (med mindre boligeier har vedlikeholdsplikt for fellesarealer og dette er kjent for bygningsakkyndig, eller fellesarealet har en særlig tilknytning til boligen).

© iVerdi 2023 © Norsk takst 2023

Malen til denne rapporten, inkludert standardtekstene fra Norsk takst, er vernet etter åndsverkloven og kan kun benyttes av medlemsforetakene i Norsk takst og av takstingeniører som er sertifisert i slikt foretak, samt av kunder hos iVerdi og studenter hos NEAK. For andre aktører er eksemplarframstilling av malen og standardtekster, som utskrift og annen kopiering til bruk som grunnlag for tilsvarende rapporter, bare tillatt når det er hjemlet i lov (kopiering til privat bruk, sitat o.l.) eller avtale med Norsk Takst ([Forside](#)) eller iVerdi ([Hjem-iVerdi](#)).

Utnyttelse i strid med lov eller avtale kan medføre erstatnings- og straffansvar.

Dette trenger du å vite om tilstandsrapporten

Tilstanden vurderes med ulike tilstandsgrader

Tilstanden gir uttrykk for en gitt forventet tilstand, blant annet vurdert ut fra alder og normal bruk. Ved Tilstandsgrad 0 (TG0) og Tilstandsgrad 1 (TG1) gir den bygningssakkyndige normalt ingen begrunnelse for valg av tilstandsgrad. Grunnen er at bygningen eller bygningsdelen da bare har normal slitasje. Ved skjulte konstruksjoner kan alder alene avgjøre tilstandsgrad. Når bygningssakkyndige anbefaler tiltak, for eksempel utbedringer, må brukeren av rapporten vurdere om tiltakene er nødvendige og lønnsomme.

Når den bygningssakkyndige velger tilstandsgrad, baseres vurderingen på faste kriterier som følger av gjeldende bransjestandard for Teknisk tilstandsanalyse ved omsetning av bolig og Forskrift til avhendingslova.



TILSTANDSGRAD 0, TG0: INGEN AVVIK

Bygningsdelen skal være tilnærmet ny, ikke vise tegn på slitasje og det skal være lagt frem dokumentasjon på faglig god utførelse. Det er ingen merknader til delen.



TILSTANDSGRAD 1, TG1: MINDRE AVVIK

Bygningsdelen skal bare ha normal slitasje, og straktiltak skal ikke anses som nødvendig. Graden kan også brukes når delen er ny, men der dokumentasjon på faglig god utførelse mangler.



TILSTANDSGRAD 2, TG2: VESENTLIGE AVVIK OG MINDRE AVVIK SOM ETTER NS 3600 GIR TG 2

Bygningsdelen skal enten ha feil utførelse, en skade eller symptomer på skade, sterk slitasje eller nedsatt funksjon. Graden gis når bygningsdelen trenger vedlikehold eller tiltak i nær fremtid. Graden skal også brukes når delen er gammel og det er grunn til å varsle om faren for skader på grunn av alderen, eller når det er grunn til å overvåke delen spesielt på grunn av fare for større skader eller følgeskader.

Ved avvik som ikke krever umiddelbare tiltak (ingen umiddelbar kostnad) så blir TG2 markert med en lysere farge.



TILSTANDSGRAD 3, TG3: STORE ELLER ALVORLIGE AVVIK

Denne tilstandsgraden brukes ved kraftige tegn på forhold som man må regne med trenger utbedring straks eller innen kort tid. Det er påvist funksjonssvikt eller sammenbrudd.



IKKE UNDERSØKT/IKKE TILGJENGELIG FOR UNDERSØKELSE

Det kan være avvik/skader som ikke er avdekket.

Hva er et anslag på utbedringskostnad?

Hva det vil koste å utbedre rom eller bygningsdeler, er et forsiktig anslag basert på nåværende kvalitet, registrert avvik og angitte tiltak i rapporten. Anslaget er gitt på generelt grunnlag og må ikke forveksles med et pristilbud fra en håndverker. Det kan foreligge avvik og tiltak som ikke kommer frem av rapporten.

Utbedringskostnad avhenger blant annet av personlige valg av og markedspris på materialer og tjenesteyter.

I rapporten skal det settes anslag for utbedringskostnad for TG3, og slikt anslag kan også gis ved TG2.



Beskrivelse av eiendommen

Enebolig - Byggeår: 2004

UTVENDIG

[Gå til side](#)

Taktekkingen er av betongtakstein.
Takrenner, nedløpsrør og beslag av plastbelagt stål.
Veggene har bindingsverkskonstruksjon fra byggeår.
Fasade/kledning har stående bordkledning.
Takkonstruksjonen har A-takstoler i tre.
Det er synlig rupanel undertak.
Loftsluke er plassert i soverom.
Bygningen har malte trevinduer med 3-lags glass.
Bygningen har malt hovedytterdør.
Bygningen har malt balkongdør i tre med 3-lags glass.
Bygningen har malt ytterdør fra vaskerom.
Balkong oppført i trekonstruksjoner.
Trapp i trekonstruksjon.
Trapp i betongstein.

INNVENDIG

[Gå til side](#)

Innvendig er det gulv av laminat, fliser, belegg og parkett.
Veggene har tapet, malte plater og trepanel.
Innvendige tak har malte flater.
Gulv mot grunn er av betongdekke.
Etasjeskillere er av trebjelkelag.

Romunder terreng:
Gulvet har parkett og belegg.
Veggene har plater.

Boligen har malt og lakkert og tretrapp til andre etasje.
Boligen har lakkert tretrapp til kjeller.
Innvendig har boligen malte fyllingsdører og dører med glassparti

VÅTROM

[Gå til side](#)

Bad
Veggene har baderomsplater.
Taket har mdf-panel.
Gulvet er flislagt. Rommet har vannbåren gulvvarme.
Det er plastsluk og smøremembran.
Rommet har innredning med 2 nedfelte servanter, toalett og dusjkabinett.
Det er mekanisk avtrekk.

Bad
Veggene har fliser. Taket er malt.
Gulvet er flislagt. Rommet har vannbåren gulvvarme.
Det er plastsluk og smøremembran.
Rommet har innredning med nedfelt servant, toalett og dusjkabinett.
Det er mekanisk avtrekk.

Vaskerom
Veggene har våtromstapet/belegg.
Taket er malt.
Gulvet har vinylbelegg. Rommet har vannbåren gulvvarme.
Det er plastsluk og synlig vinylbelegg som tettesjikt.

Rommet har utslagsvask og opplegg for vaskemaskin.
Det er mekanisk avtrekk.

Vaskerom

Veggene har malt tapet.
Taket er malt.
Gulvet har vinylbelegg. Rommet har vannbåren gulvvarme.
Det er plastsluk og synlig vinylbelegg som tettesjikt.
Rommet har innredning med nedfelt utslagsvask og opplegg for vaskemaskin.
Det er mekanisk avtrekk.

Bad

Veggene har fliser. Taket er malt.
Gulvet er flislagt. Rommet har vannbåren gulvvarme.
Det er plastsluk og smøremembran.
Rommet har innredning med nedfelt servant, toalett og dusjkabinett.
Det er mekanisk avtrekk.

KJØKKEN

[Gå til side](#)

Kjøkkenet har innredning med profilerte og vitrine fronter.
Benkeplaten er av laminat.
Det er oppvaskmaskin, platetopp, micro og stekeovn.
Fliser mellom over og underskap.
Det er kjøkkenventilator med avtrekk ut.

Kjøkkenet har innredning med profilerte og vitrine fronter.
Benkeplaten er av laminat.
Opplegg for oppvaskmaskin.
Fliser mellom over og underskap.
Det er kjøkkenventilator med avtrekk ut.

TEKNISKE INSTALLASJONER

[Gå til side](#)

Innvendige vannledninger er av plast (rør i rør).
Det er besiktiget i rørskap.
Rørskap i vaskerom.
Stoppekran plassert på/i teknisk rom.
Det er avløpsrør av plast.
Boligen har naturlig ventilasjon og villavent avtrekk til våtrom i første etasje.
Varmtvannstanken er på 200 liter.
Plassert i teknisk rom.
Bergvarme.
Vannbåren varme i gulv i underetasje og første etasje og bad i andre etasje.
Vannbåren er i alle rom bortsett fra bod i underetasje og karnapp i første etasje.
Radiator i andre etasje.
Skap i hall m/trapp i første etasje og i teknisk rom i kjeller.
Hoveddel:
40 AHS med div. automatsikringer og jordfeilsbryter.
Sikringsskap plassert i bod i kjeller.
Utleid del:
32 AHS med div. jordfeilsautomater.
Sikringsskap plassert i gang mot soverom.
Røykvarslere og brannslukningsapparat.

Beskrivelse av eiendommen

TOMTEFORHOLD

[Gå til side](#)

Det er ukjent byggegrunn.
Dreneringen er fra 2004.
Bygningen har grunnmur i isolerte elementer.
Forstøtningsmur er av betongstein og betong.
Skrående terreng.
Utvendige avløpsrør er av plast og utvendige vannledninger er av plast (PEL).
Det er offentlig vannforsyning via private stikkledninger og offentlig avløp via private stikkledninger.

Markedsvurdering

Totalt Bruksareal	302 m ²
Totalt Bruksareal for hoveddel	302 m ²
Totalpris	6 400 000

Arealer

[Gå til side](#)

Befaring - og eiendomsopplysninger

[Gå til side](#)

Tomteverdi og teknisk verdi bygninger 6 400 000

Forutsetninger og vedlegg

[Gå til side](#)

Lovlighet

[Gå til side](#)

Enebolig

• Det foreligger godkjente og byggemeldte tegninger, men det er avvik fra disse.

Det foreligger godkjente bygningstegninger datert i 15.08.2002. Det er ikke fullstendig samsvar mellom byggemeldte tegninger mottatt fra kommunen og dagens utnyttelse av eiendommen.

Avvik:

Kjeller:

- Det som er registrert som stor bod på kortside, er i dag brukt som soverom.
- Det som er registrert som liten bod, er i dag gang til soverom og dør til trapperom for første etasje.
- Det som er registrert som gang til vaskerom, er i dag vaskerom.
- Det som er registret som vaskerom, er i dag teknisk rom.

Første etasje:

- Det som er registrert som soverom, er i dag en del av stue.

Det er ikke fremlagt dokumentasjon som viser til søknad om bruksendring.

Det foreligger kun midlertidig brukstillatelse på bygningen og på den står at mangler er/var innredning av andre etasje og div. utvendig terreng arbeider.

Garasje

• Det foreligger godkjente og byggemeldte tegninger, som stemmer med dagens bruk

Sammendrag av boligens tilstand

Fordeling av tilstandsgrader

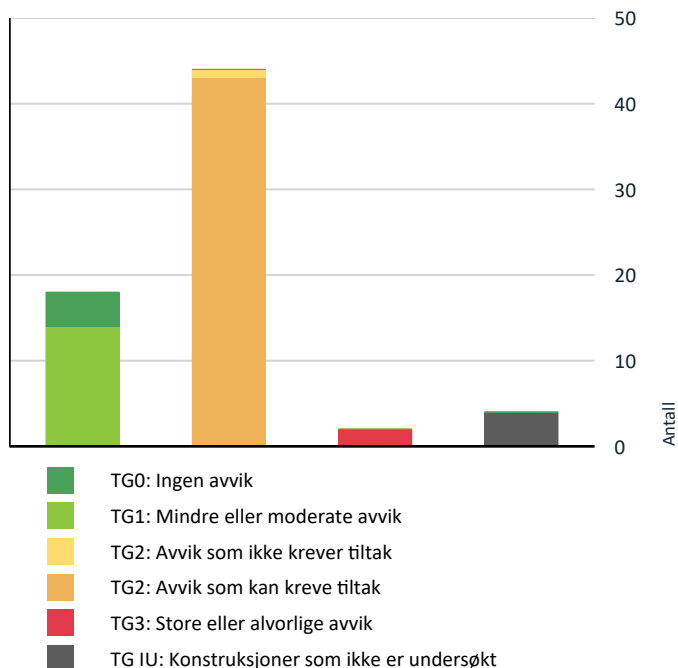

Vil du vite mer om tilstandsgrader? Se side 4.

Anslag på utbedringskostnad

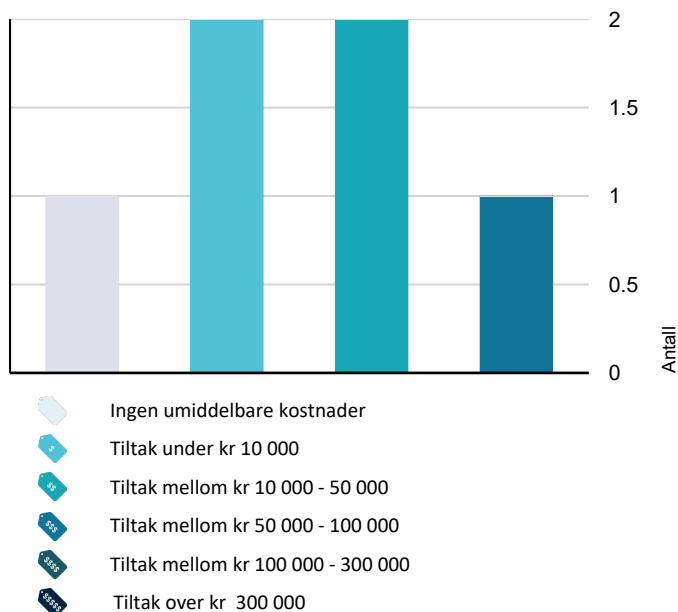

Hva er anslag på utbedringskostnad? Se side 4.

Spesielt for dette oppdraget/rapporten

Oppdraget er rekvirert av Camilla Øyen. Hensikten med oppdraget er å utarbeide en tilstandsrapport med verditakst i forbindelse med salg av H. Halvorsens vei 19 i Sarpsborg kommune.

Taksten er avholdt etter beste skjønn og i henhold til gjeldende instruks og retningslinjer.

Det elektriske anlegget og røropplegget er vurdert på et enkelt plan.

Konstruksjoner over terreng er besiktiget fra bakkenivå. Der det i rapporten er foretatt antakelser, er dette fordi angjeldende forhold ikke har latt seg bringe på det rene.

Pipas og ildstedets branntekniske egenskaper er ikke kontrollert i forbindelse med rapporten.

Besiktigelsen blir kun utført på lett tilgjengelige deler av konstruksjoner. Endret bruk kan over tid avdekke skjulte feil og mangler som ikke oppdages ved visuell kontroll.

Takstingeniør har ikke undersøkt/vurdert regulering eller andre forhold i bygningsetaten, for øvrig ingen spesielle forhold takstingeniør ble gjort kjent med på befaringsdagen.

Teknisk utstyr er ikke funksjonstestet. Befaring er foretatt med de begrensninger som følger av at boligen var møblert og i bruk; møbler, innredninger, løsøre o.l. er ikke flyttet på overalt.

Eier/rekvirent har fått oversendt denne rapport for gjennomlesning før den benyttes i salg. Alle fornyelser/utbedringer som er oppgitt i denne rapporten er i følge eier/rekvirent, og der dokumentasjon foreligger og er fremvist takstingeniør, er dette spesielt nevnt som forevist i denne rapport.

Oppsummering av avvik

Vil du vite mer? Se på rommet eller bygningsdelen senere i rapporten.

Enebolig

! TG 3 STORE ELLER ALVORLIGE AVVIK

! Våtrom > Første etasje > Bad > Overflater Gulv [Gå til side](#)

! Tomteforhold > Forstøtningsmurer [Gå til side](#)

! TG IU KONSTRUKSJONER SOM IKKE ER UNDERSØKT

! Våtrom > Kjeller > Vaskerom > Tilliggende konstruksjoner våtrom [Gå til side](#)

! Våtrom > Første etasje > Vaskerom > Tilliggende konstruksjoner våtrom [Gå til side](#)

Sammendrag av boligens tilstand

! Tekniske installasjoner > Energibrønn [Gå til side](#)

! Tomteforhold > Utvendige vann- og avløpsledninger [Gå til side](#)

! TG 2 AVVIK SOM KAN KREVE TILTAK

! Utvendig > Nedløp og beslag [Gå til side](#)

! Utvendig > Veggkonstruksjon [Gå til side](#)

! Utvendig > Takkonstruksjon/Loft [Gå til side](#)

! Utvendig > Vinduer [Gå til side](#)

! Utvendig > Sidedør til vaskerom [Gå til side](#)

! Utvendig > Balkonger, terrasser og rom under balkonger [Gå til side](#)

! Utvendig > Utvendige trapper [Gå til side](#)

! Utvendig > Utvendige trapp i hage [Gå til side](#)

! Innvendig > Overflater [Gå til side](#)

! Innvendig > Radon [Gå til side](#)

! Innvendig > Innvendige trapper [Gå til side](#)

! Innvendig > Innvendige trapp til kjeller [Gå til side](#)

! Innvendig > Innvendige dører [Gå til side](#)

! Innvendig > Innvendige dør til utleid del [Gå til side](#)

! Våtrom > Andre etasje > Bad > Overflater vegger og himling [Gå til side](#)

! Våtrom > Andre etasje > Bad > Overflater Gulv [Gå til side](#)

! Våtrom > Andre etasje > Bad > Sluk, membran og tettesjikt [Gå til side](#)

! Våtrom > Andre etasje > Bad > Sanitærutstyr og innredning [Gå til side](#)

! Våtrom > Kjeller > Bad > Overflater vegger og himling [Gå til side](#)

! Våtrom > Kjeller > Bad > Overflater Gulv [Gå til side](#)

! Våtrom > Kjeller > Bad > Sluk, membran og tettesjikt [Gå til side](#)

! Våtrom > Kjeller > Bad > Sanitærutstyr og innredning [Gå til side](#)

! Våtrom > Kjeller > Vaskerom > Overflater vegger og himling [Gå til side](#)

! Våtrom > Kjeller > Vaskerom > Overflater Gulv [Gå til side](#)

! Våtrom > Kjeller > Vaskerom > Sluk, membran og tettesjikt [Gå til side](#)

! Våtrom > Kjeller > Vaskerom > Ventilasjon [Gå til side](#)

! Våtrom > Første etasje > Bad > Overflater vegger og himling [Gå til side](#)

! Våtrom > Første etasje > Bad > Sluk, membran og tettesjikt [Gå til side](#)

! Våtrom > Første etasje > Bad > Tilliggende konstruksjoner våtrom [Gå til side](#)

! Våtrom > Første etasje > Vaskerom > Overflater vegger og himling [Gå til side](#)

! Våtrom > Første etasje > Vaskerom > Overflater Gulv [Gå til side](#)

! Våtrom > Første etasje > Vaskerom > Sluk, membran og tettesjikt [Gå til side](#)

! Kjøkken > Kjeller > Kjøkken/stue > Overflater og innredning [Gå til side](#)

! Kjøkken > Første etasje > Kjøkken > Overflater og innredning [Gå til side](#)

! Tekniske installasjoner > Vannledninger [Gå til side](#)

! Tekniske installasjoner > Avløpsrør [Gå til side](#)

! Tekniske installasjoner > Ventilasjon [Gå til side](#)

! Tekniske installasjoner > Varmtvannstank [Gå til side](#)

! Tekniske installasjoner > Vannbåren varme [Gå til side](#)

! Tekniske installasjoner > Elektrisk anlegg [Gå til side](#)

! Tomteforhold > Fuktsikring og drenering [Gå til side](#)

! Tomteforhold > Grunnmur og fundamenter [Gå til side](#)

Sammendrag av boligens tilstand

! Tomteforhold > Terrengforhold

[Gå til side](#)

! TG2 AVVIK SOM IKKE KREVER UMIDDELBARE TILTAK

! Våtrom > Første etasje > Bad > Sanitærutstyr og innredning

[Gå til side](#)

Tilstandsrapport

ENEBOLIG

Byggeår
2004

UTVENDIG

TG 1 Takteking

Punktet må sees i sammenheng med Takkonstruksjon/Loft

Taktekkingen er av betongtakstein. Taket er besiktiget fra bakkenivå.



TG 2 Nedløp og beslag

Takrenner, nedløpsrør og beslag av plastbelagt stål.

Vurdering av avvik:

- Det er ikke tilfredsstillende bortledning av vann fra taknedløp ved grunnmur.

Det mangler snøfangere på deler av taket, noe som var krav på byggemeldingstidspunktet.

Konsekvens/tiltak

- Det bør lages system for bortledning av vann fra taknedløp ved grunnmur.

Det må monteres snøfangere for å oppfylle byggeårets krav.

Tilstandsrapport



TG 2 Veggkonstruksjon

Veggene har bindingsverkskonstruksjon fra byggeår. Fasade/kledning har stående bordkledning.

Selger opplyser om følgende:

2018: Vegger malt utvendig.

Vurdering av avvik:

- Det er ingen eller liten lufting i nedre kant av kledning mot grunnmur.

Etterslep av utvendig vedlikehold.

Konsekvens/tiltak

- Det bør foretas tiltak for å bedre lufting av kledningen.

Vedlikehold.



TG 2 Takkonstruksjon/Loft

Punktet må sees i sammenheng med Taktekking

Takkonstruksjonen har A-takstoler i tre.

Det er synlig rupanel undertak.

Takkonstruksjon er begrenset inspisert pga. vanskelig adkomstforhold.

Tilstandsrapport

Loftsluke er plassert i soverom.

Vurdering av avvik:

- Det er avvik:

Manglende tetting av plast/dampsperre rundt rørgjennomføringer.

Konsekvens/tiltak

- Tiltak:

Lokale utbedringer.



Vinduer

Bygningen har malte trevinduer med 3-lags glass.

Selger opplyser om følgende:

2024: Skrappt, pusset og malt vinduer på hovedsoverommet og kontor.

Vurdering av avvik:

- Det er avvik:

Noe etterslep av utvendig vedlikehold og behov for smøring/justering.

Konsekvens/tiltak

- Tiltak:

Vedlikehold og justering.

Tilstandsrapport



TG1 Dører

Bygningen har malt hovedytterdør.

TG1 Balkongdør

Bygningen har malt balkongdør i tre med 3-lags glass.

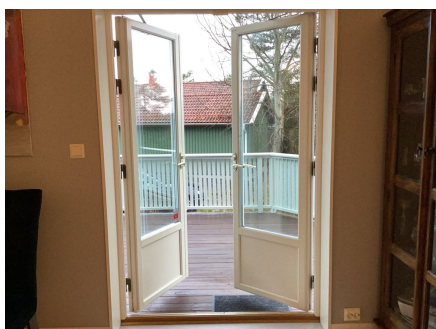
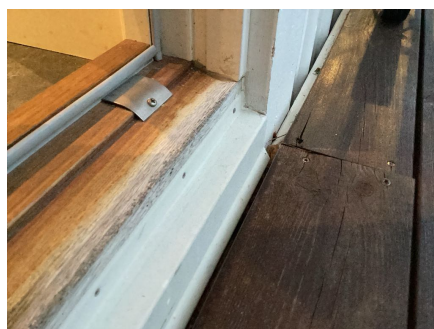
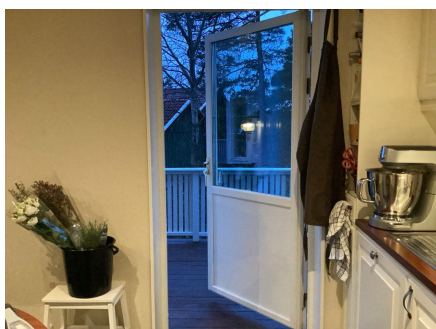

TG2 Sidedør til vaskerom

Tilstandsrapport

Bygningen har malt ytterdør fra vaskerom.

Vurdering av avvik:

- Det er avvik:

Noen merker på overflater.

Konsekvens/tiltak

- Tiltak:

Vedlikehold.

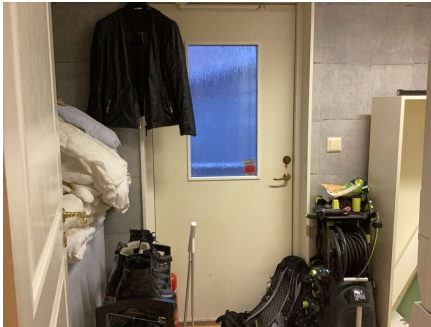

Balkonger, terrasser og rom under balkonger

Balkong oppført i trekonstruksjoner.

Selger opplyser om følgende:

2023/2024:

- Malt terrassegulv hovedetasje og kjeller.
- Malt rekkverk terrasse og ved hovedinngang.

Vurdering av avvik:

- Rekkverket er for lavt i forhold til dagens krav til rekkverkshøyder.

Enkel utførelse av underliggende søyle og søyle står for nærme underliggende terreng.

Konsekvens/tiltak

- Andre tiltak:

Dersom rekkverket skal tilfredsstillе dagens krav til rekkverk, må rekkverket endres.
Søylar må utbedres for å hindre råte og skader.

Tilstandsrapport



Utvendige trapper

Trapp i trekonstruksjon.

Vurdering av avvik:

- Rekkverkshøyder er under dagens forskriftskrav til rekkverk i trapper.

Rekkverk har dårlig innfesting.

Elde og værslitasje.

For stort hull inn mot yttervegg.

Konsekvens/tiltak

- Andre tiltak:

Dersom rekkverket skal tilfredsstille dagens krav til rekkverk, må rekkverket endres.
Vedlikehold og lokal utbedring.

Tilstandsrapport

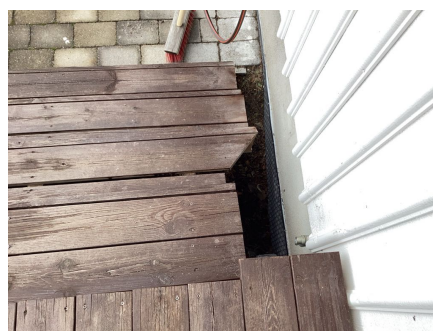

📍 TG 2 Utvendige trapp i hage

Trapp i betongstein.

Vurdering av avvik:

- Konstruksjonene har skjevheter.

Manglende handleder.

Konsekvens/tiltak

- Lokal utbedring må utføres.

Handleder bør monteres.

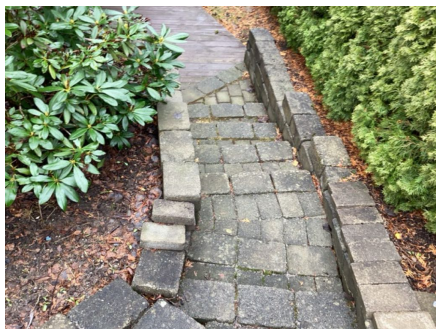

INNSENDIG

📍 TG 2 Overflater

Innvendig er det gulv av laminat, fliser, belegg og parkett.
Veggene har tapet, malte plater og trepanel.
Innvendige tak har malte flater.

Selger opplyser om følgende:

2023/2024: Malt overflater i stue, kjøkken og 2 soverom i leiligheten.

2022: Oppussing stue, nytt gulv, malt vegger og lister. Tak malt av fagmann

2021: Malt syrom.

Tilstandsrapport

Vurdering av avvik:

- Det er avvik:

Deler av overflatene har TG 1.

Overflater er av ulik tid, og fremstår således med forskjeller av slitasjegrad, utførelse og behov for vedlikehold.

Konsekvens/tiltak

- Tiltak:

Den enkelte må vurdere behov for tiltak.

Kostnadsestimat: 50 000 - 100 000

TG 1 Etasjeskille/gulv mot grunn

Gulv mot grunn er av betongdekke.

Ved stikkprøve ble det registrert høydeforskjell på ca. 10 mm gjennom hele rommet.

Ved stikkprøve ble det registrert høydeforskjell på ca. 5 mm innenfor en måleavstand på ca. 2 meter.

TG 1 Etasjeskille første etasje

Etasjeskiller er av trebjelkelag.

Ved stikkprøve ble det registrert høydeforskjell på ca. 10 mm gjennom hele rommet.

Ved stikkprøve ble det registrert høydeforskjell på ca. 5 mm innenfor en måleavstand på ca. 2 meter.

TG 1 Etasjeskille andre etasje

Etasjeskiller er av trebjelkelag.

Ved stikkprøve ble det registrert høydeforskjell på ca. 6 mm gjennom hele rommet.

Ved stikkprøve ble det registrert høydeforskjell på ca. 5 mm innenfor en måleavstand på ca. 2 meter.

TG 2 Radon

Det er ikke foretatt radonmålinger og bygget er heller ikke utført med radonsperre.

Vurdering av avvik:

- Det er ikke foretatt radonmålinger, og bygget er heller ikke utført med radonsperre.

Eiere av utleieboliger både private og offentlige må kunne dokumentere at radonnivået oppfyller kravene i strålevernforskriften.

Konsekvens/tiltak

- Det bør gjennomføres radonmålinger.

Pipe og ildsted

Boligen har ingen pipe.

Merk; I dag er det krav om at skorstein skal oppføres som en varig løsning, tilrettelagt for eventuell senere montering av ildsted i hver enkelt boenhet.

TG 0 Rom Under Terreng

Punktet må sees i sammenheng med 'Drenering'

Gulvet har parkett og belegg.

Veggene har plater.

Hulltaking er foretatt uten å påvise unormale forhold.

Tilstandsrapport

Hulltaking er foretatt ved/i bod på soverom. Fuktkvotemåling (vekt%) i konstruksjonen ble målt til 10.

Det gjøres oppmerksom på at innkledning av murkonstruksjoner under terrengnivå alltid er å betraktes som en risikokonstruksjon med fare for magasinering av fukt.



Innvendige trapper

Boligen har malt og lakkert og tretrapp.

Vurdering av avvik:

- Det er avvik:

Knrik i trapp.

Lav frihøyde i en liten del av trapp.

Konsekvens/tiltak

- Tiltak:

Den enkelte må vurdre behov for tiltak.

Tilstandsrapport

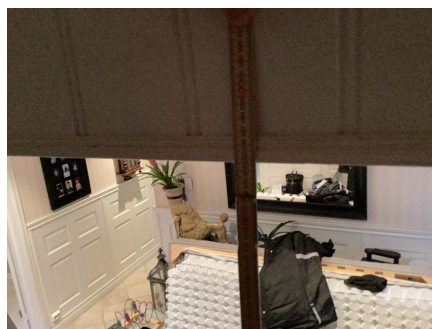
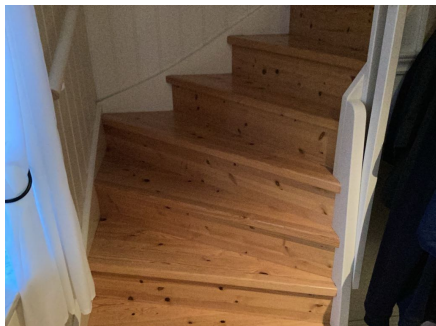

TG 2 Innvendige trapp til kjeller

Boligen har lakkert tretrapp.

Vurdering av avvik:

- Åpninger i rekkverk er større enn dagens forskriftskrav til rekkverk i trapper.

Konsekvens/tiltak

- Andre tiltak:

Dersom trappen skal tilfredsstillе dagens krav må det utføres tiltak.

Kostnadsestimat: Under 10 000

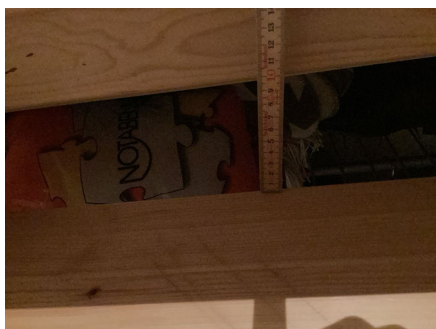
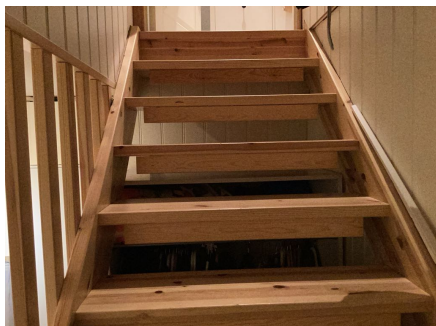

Tilstandsrapport

TG 2 Innvendige dører

Innvendig har boligen malte fyllingsdører og dører med glassparti

Vurdering av avvik:

- Det er avvik:

Dører ser for det meste bra ut.
Stedvis noen merker på overflater.
Løs terskel.

Konsekvens/tiltak

- Tiltak:

Den enkelte må vurdere behov for tiltak.

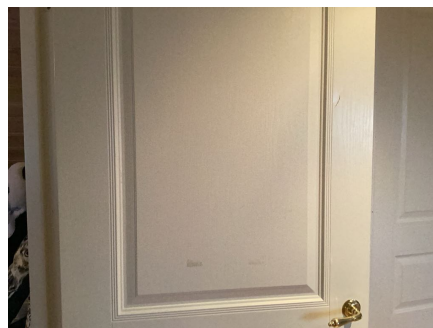
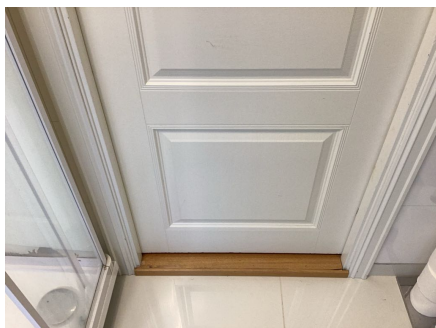

TG 2 Innvendige dør til utleid del

Innvendig har boligen malte fyllingsdører.

Dør er ikke tilgjengelig for inspeksjon pga skap som står i veien.

Vurdering av avvik:

- Det er avvik:

Manglende slutførelse.

Konsekvens/tiltak

- Tiltak:

Slutføre arbeid.



VÅTROM

ANDRE ETASJE > BAD

Generell

Aktuell byggeforskrift er tekniske forskrifter i perioden 1997-2010. Dokumentasjon: ingen dokumentasjon.

Selger opplyser om følgende:

2018 : Bad 2.etg bygget av fagfolk.

Tilstandsrapport

ANDRE ETASJE > BAD

TG 2 Overflater vegger og himling

Veggene har baderomsplater.
Taket har mdf-panel.

Vurdering av avvik:

- Det er vindu/dør med ikke fuktbestandige materialer i våtsonen (ved vask, dusj, badekar, osv.), løsningen eller byggematerialet er uegnet

Det er registrert noen glipper i fug i bunn på våtromsplater.

Konsekvens/tiltak

- Det må gjøres tiltak for å lukke avviket.
- Uegnede materialer må fuktbeskyttes/utskiftes.

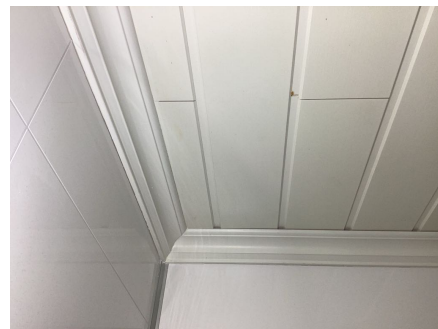
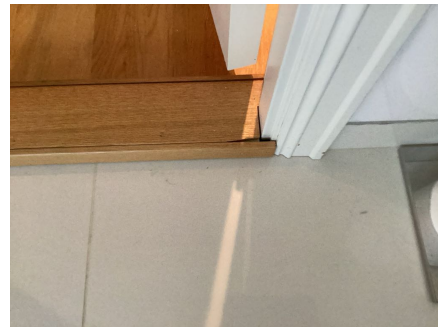

ANDRE ETASJE > BAD

TG 2 Overflater Gulv

Gulvet er flislagt. Rommet har vannbåren gulvvarme.

Vurdering av avvik:

- Det er påvist at høydeforskjell fra topp slukrist til gulv/synlig topp membran ved dørterskel er mindre enn 25 mm.
- Det er påvist avvik i fallforhold til sluk i forhold til krav i forskrift på byggetidspunktet.

Konsekvens/tiltak

- Det må foretas utbedring av fallforhold.

Det må etableres membrankant ved terskel.

Det dusjes i dusjkabinett, noe som er bra og må fortsettes med.

Tilstandsrapport



ANDRE ETASJE > BAD

Sluk, membran og tettesjikt

Det er plastsluk og smøremembran med ukjent utførelse.

Vurdering av avvik:

- Det er avvik:

Membran ligger skjult under fliser og tilstand kan ikke avdekkes uten inngripen i konstruksjonene. Ingen dokumentasjon på selve utførelsen foreligger.

Konsekvens/tiltak

- Tiltak:

Innhent dokumentasjon om mulig. Det er ingen direkte vannpåføring på gulv, noe som er bra.



ANDRE ETASJE > BAD

Sanitærutstyr og innredning

Rommet har innredning med 2 nedfelte servanter, toalett og dusjkabinett.

Vurdering av avvik:

- Det er avvik:

Film på dusjkabimett har flasset/løsnet fra glass.

Konsekvens/tiltak

- Tiltak:

Den enkelte må vurdere behov for tiltak.

Tilstandsrapport



ANDRE ETASJE > BAD

TG 1 Ventilasjon

Det er mekanisk avtrekk.

Fuktstyrt og ikke funksjonstestet.



ANDRE ETASJE > BAD

TG 0 Tilliggende konstruksjoner våtrom

Hulltaking er foretatt uten å påvise unormale forhold.
Fuktkvotemåling (vekt%) i konstruksjonen ble målt til under 6.
Hulltaking er foretatt ved/i stue.

Tilstandsrapport

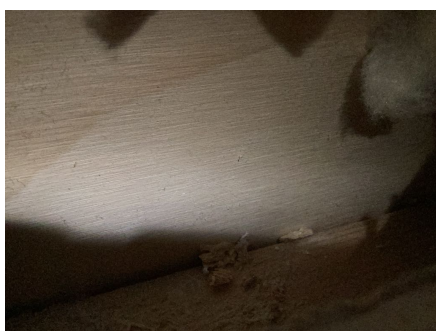
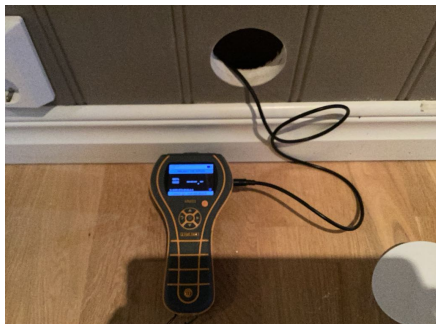

KJELLER > BAD

Generell

Aktuell byggeforskrift er tekniske forskrifter i perioden 1997-2010. Dokumentasjon: ingen dokumentasjon.

KJELLER > BAD

TG 2 Overflater vegger og himling

Veggene har fliser. Taket er malt.

Vurdering av avvik:

- Det er vindu/dør med ikke fuktbestandige materialer i våtsonen (ved vask, dusj, badekar, osv.), løsningen eller byggematerialet er uegnet
- Noe manglende sparkling ved skruer i tak.

Konsekvens/tiltak

- Uegnede materialer må fuktbeskyttes/utskiftes.
- Lister bør heves for å hindre skader ved vannsøl.

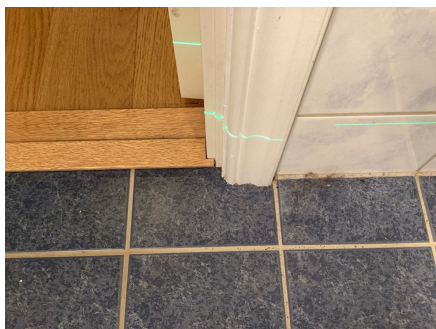

KJELLER > BAD

TG 2 Overflater Gulv

Gulvet er flislagt. Rommet har vannbåren gulvvarme.

Tilstandsrapport

Vurdering av avvik:

- Det er mulighet for at det kan forekomme vannlekkasje på våtrommet hvor vann ikke vil gå til sluk.
- Det er påvist at høydeforskjell fra topp slukrist til gulv/synlig topp membran ved dørterskel er mindre enn 25 mm.
- Det er påvist avvik i fallforhold til sluk i forhold til krav i forskrift på byggetidspunktet.

Konsekvens/tiltak

- Det må foretas utbedring av fallforhold.

Det må etableres membrankant ved terskel.

Det dusjes i dusjkabinett, noe som er bra og må fortsettes med.



KJELLER > BAD

TG 2 Sluk, membran og tettesjikt

Det er plastsluk og smøremembran med ukjent utførelse.

Vurdering av avvik:

- Mer enn halvparten av forventet brukstid er passert på membranløsningen.

Membran ligger skjult under fliser og tilstand kan ikke avdekkes uten inngripen i konstruksjonene. Ingen dokumentasjon på selve utførelsen foreligger. Utførelsen med hensyn til bruk av slukmansjett og membran er uoversiktlig, og det kan følgelig derfor ikke sies at løsningen er fullgod og vannsikker mot lekkasjer.

Utilfredsstillende løsning på rørgjennomføringer i gulv, som kan gi økt risiko for fuktinntrenging og skader i underliggende og tilstøtende konstruksjonen.

Konsekvens/tiltak

- Overvåk tilstanden jevnlig. For å få tilstandsgrad 0 eller 1 må tettesjiktet skiftes ut, men tidspunktet for når dette er nødvendig er vanskelig å si noe om.

Det er ingen direkte vannpåføring på gulv, noe som er bra.

Innhent dokumentasjon om mulig.

Tilstandsrapport

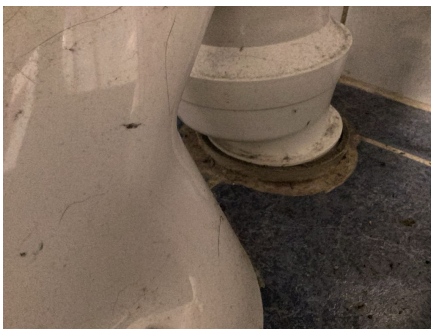

KJELLER > BAD

TG 2 Sanitærutstyr og innredning

Rommet har innredning med nedfelt servant, toalett og dusjkabinett.

Selger opplyser om følgende:

2022: Byttet toalett og servantskap i leiligheten.

Vurdering av avvik:

- Det er påvist riss/sprekker i utstyr på våtrommet.

Skruer til dekkskive til rør på toalett er løst.

Konsekvens/tiltak

- Påviste skader må utbedres.

Lokal utbedring.

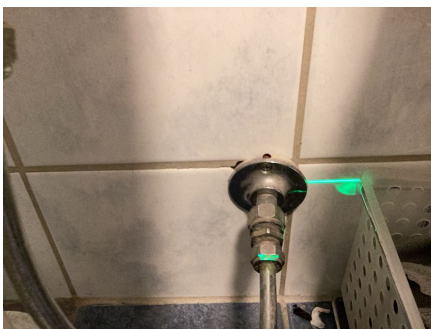

KJELLER > BAD

TG 1 Ventilasjon

Det er mekanisk avtrekk.

Tilluft under dør kan med fordel økes.

Tilstandsrapport



KJELLER > BAD

TG 0 Tilliggende konstruksjoner våtrom

Hulltaking er foretatt uten å påvise unormale forhold.
Fuktkvotemåling (vekt%) i konstruksjonen ble målt til under 6.
Hulltaking er foretatt ved/i bod.

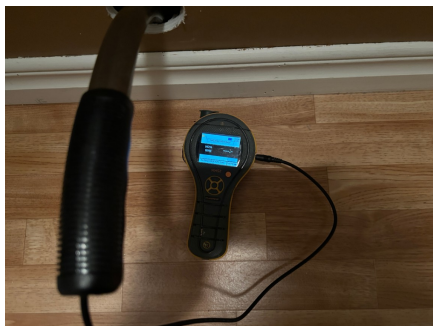

KJELLER > VASKEROM

Generell

Aktuell byggeforskrift er tekniske forskrifter i perioden 1997-2010. Dokumentasjon: ingen dokumentasjon.

KJELLER > VASKEROM

TG 2 Overflater vegger og himling

Veggene har malt tapet.
Taket er malt.

Selger opplyser om følgende:
2023: Vaskerom leilighet malt

Vurdering av avvik:

Tilstandsrapport

- Det er vindu/dør med ikke fuktbestandige materialer i våtsonen (ved vask, dusj, badekar, osv.), løsningen eller byggematerialet er uegnet Bruksslitasjer på overflater.

Konsekvens/tiltak

- Det må gjøres tiltak for å lukke avviket.
- Uegnede materialer må fuktbeskyttes/utskiftes.



KJELLER > VASKEROM

📍 TG 2 Overflater Gulv

Gulvet har vinylbelegg. Rommet har vannbåren gulvvarme.

Vurdering av avvik:

- Det er påvist at høydeforskjell fra topp slukrist til gulv/synlig topp membran ved dørterskel er mindre enn 25 mm.

Løs og skadet gulvbelegg.

Konsekvens/tiltak

- Det må foretas utbedring av fallforhold.

Gulvbelegg må utbedres/skiftes.

Tilstandsrapport

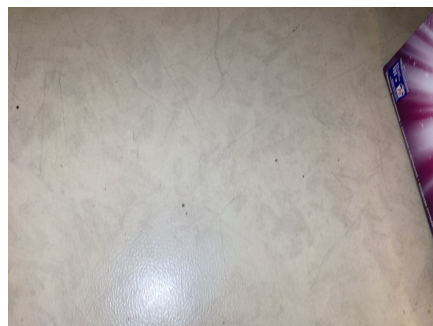

KJELLER > VASKEROM

TG 2 Sluk, membran og tettesjikt

Det er plastsluk og synlig vinylbelegg som tettesjikt.

Vurdering av avvik:

- Mer enn halvparten av forventet brukstid er passert på membranløsningen.

Ingen dokumentasjon på membrans arbeider.

Utførelsen med hensyn vinyl under hele klemring i sluk er uoversiktlig, og det kan følgelig derfor ikke sies at løsningen er fullgod og vannsikker mot lekkasje.

Jamfør «gulv».

Konsekvens/tiltak

- Overvåk tilstanden jevnlig. For å få tilstandsgrad 0 eller 1 må tettesjiktet skiftes ut, men tidspunktet for når dette er nødvendig er vanskelig å si noe om.

Innhent dokumentasjon om mulig.



KJELLER > VASKEROM

TG 1 Sanitærutstyr og innredning

Rommet har innredning med nedfelt utslagsvask og opplegg for vaskemaskin.

Tilstandsrapport



KJELLER > VASKEROM

TG 2 Ventilasjon

Det er mekanisk avtrekk.

Vurdering av avvik:

- Våtrommet mangler tilluftsventilering, f.eks. spalte/ventil ved dør.

Konsekvens/tiltak

- Det bør etableres tilfredsstillende tilluft til våtrom f.eks. luftespalte ved dør e.l.

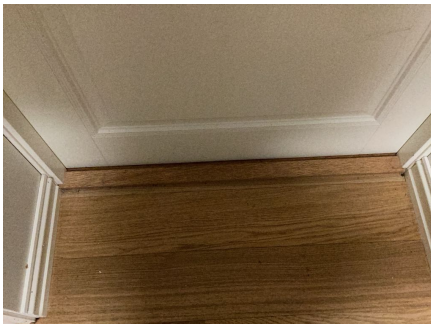

KJELLER > VASKEROM

TG IU Tilliggende konstruksjoner våtrom

Hulltaking er ikke foretatt da det ikke er fysisk mulig pga tilliggende konstruksjoner.

FØRSTE ETASJE > BAD

Generell

Aktuell byggeforskrift er teknisk forskrift 2010. Dokumentasjon: ingen dokumentasjon.

FØRSTE ETASJE > BAD

TG 2 Overflater vegger og himling

Veggene har fliser. Taket er malt.

Vurdering av avvik:

- Det er påvist sprekker i fliser.
- Det er vindu/dør med ikke fuktbestandige materialer i våtsonen (ved vask, dusj, badekar, osv.), løsningen eller byggematerialet er uegnet

Lister bør heves for å hindre skader ved vannsøl.

Skruehull i flis.

Konsekvens/tiltak

Tilstandsrapport

- Uegnete materialer må fuktbeskyttes/utskiftes.
- Det må gjøres tiltak for å utbedre avviket.

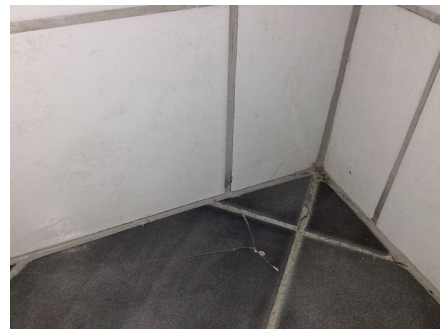
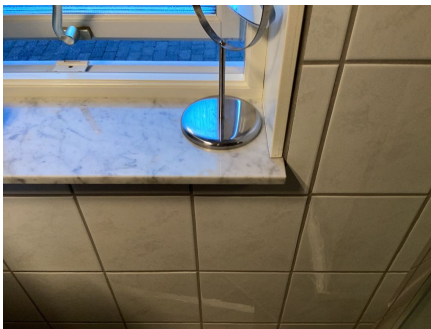

FØRSTE ETASJE > BAD

Overflater Gulv

Gulvet er flislagt. Rommet har vannbåren gulvvarme.

Vurdering av avvik:

- Det er påvist at flisfuger har riss/sprekker.
- Det er påvist at høydeforskjell fra topp slukrist til gulv/synlig topp membran ved dørterskel er mindre enn 25 mm.
- Det er påvist at noen fliser har bom (hulrom under).
- Det er påvist avvik i fallforhold til sluk i forhold til krav i forskrift på byggetidspunktet.
- Det er påvist sprekker i fliser.

Løse fliser.

Stedvis motfall på gulv.

Konsekvens/tiltak

- Det må foretas utbedring av fallforhold.
- Overflater må utbedres eller skiftes.

Kostnadsestimat: 10 000 - 50 000

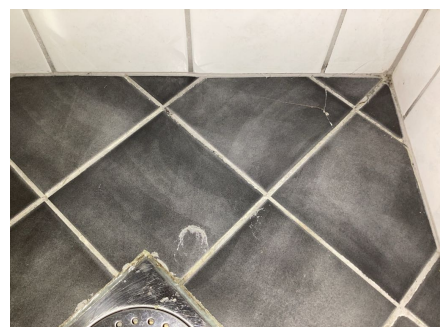
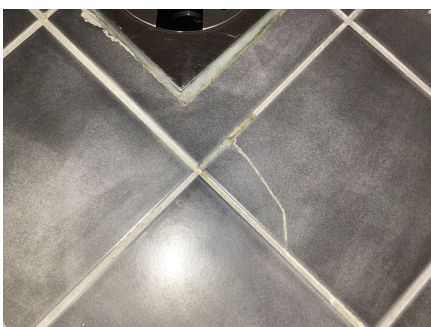

FØRSTE ETASJE > BAD

Tilstandsrapport

TG 2 Sluk, membran og tettesjikt

Det er plastsluk og smøremembran med ukjent utførelse.

Vurdering av avvik:

- Mer enn halvparten av forventet brukstid er passert på membranløsningen.
- Det kan ikke konstateres synlig bruk av membran/tettesjikt på våtrommet.

Membran ligger skjult under fliser og tilstand kan ikke avdekkes uten inngripen i konstruksjonene. Ingen dokumentasjon på selve utførelsen foreligger. Utførelsen med hensyn til bruk av slukmansjett og membran er uoversiktlig, og det kan følgelig derfor ikke sies at løsningen er fullgod og vannsikker mot lekkasjer.

Konsekvens/tiltak

- Overvåk tilstanden jevnlig. For å få tilstandsgrad 0 eller 1 må tettesjiktet skiftes ut, men tidspunktet for når dette er nødvendig er vanskelig å si noe om.
- Det må gjøres nærmere undersøkelser.

Innhent dokumentasjon om mulig.

Det er ingen direkte vannpåføring på gulv, noe som er bra.

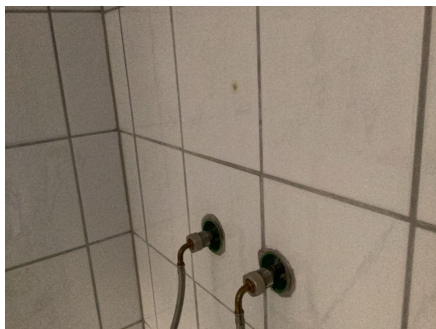

FØRSTE ETASJE > BAD

TG 2 Sanitærutstyr og innredning

Rommet har innredning med nedfelt servant, toalett og dusjkabinett.

Selger opplyser om følgende:

2023: Dusjkabinett 1.etg byttet.

Vurdering av avvik:

- Det er påvist riss/sprekker i utstyr på våtrommet.
- Det er påvist skader på innredning.

Vann renner sakt ned i servant.

Manglende dekkskive på rør til vegg bak dusjkabinett.

Konsekvens/tiltak

- Lokal utbedring må utføres.

Ytterligere undersøkelse.

Kostnadsestimat: Ingen umiddelbar kostnad

Tilstandsrapport



FØRSTE ETASJE > BAD

TE 1 Ventilasjon

Det er mekanisk avtrekk.



FØRSTE ETASJE > BAD

TE 2 Tilliggende konstruksjoner våtrom

Hulltaking er foretatt og det er påvist avvik i hulltakingen.
Hulltaking er foretatt ved/i hall m/trapp.
Fuktkvotemåling (vekt%) i konstruksjonen ble målt til 6.

Vurdering av avvik:

- Det er avvik:

Det er registrert svertesopp i gipsplate.

Konsekvens/tiltak

- Tiltak:

Det må gjøres ytterligere undersøkelser.
Overvåk og se eventuell utvikling.

Tilstandsrapport



FØRSTE ETASJE > VASKEROM

Generell

Aktuell byggeforskrift er tekniske forskrifter i perioden 1997-2010. Dokumentasjon: ingen dokumentasjon.

FØRSTE ETASJE > VASKEROM

TG 2 Overflater vegger og himling

Veggene har våtromstapet/belegg.
Taket er malt.

Deler er ikke tilgjengelig pga lagring.

Selger opplyser om følgende:

2021: Vaskerom hovedetasje tapetsert, benkeplate.

Vurdering av avvik:

- Det er vindu/dør med ikke fuktbestandige materialer i våtsonen (ved vask, dusj, badekar, osv.), løsningen eller byggematerialet er uegnet

Slipp i tapetskjøter.

Konsekvens/tiltak

- Uegnede materialer må fuktbeskyttes/utskiftes.

Lister bør heves for å hindre skader ved vannsøl.
Vedlikehold.



FØRSTE ETASJE > VASKEROM

TG 2 Overflater Gulv

Gulvet har vinylbelegg. Rommet har vannbåren gulvvarme.

Deler er ikke tilgjengelig pga lagring.

Vurdering av avvik:

- Det er avvik:

Tilstandsrapport

Riper og bruksslitasje.

Konsekvens/tiltak

- Tiltak:

Den enkelte må vurdere behov for utbedring.

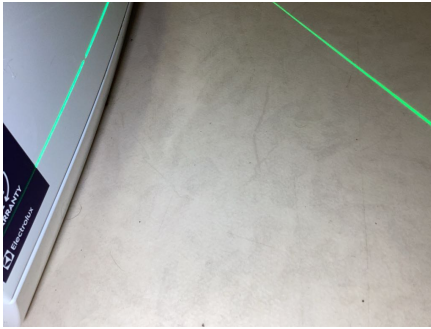

FØRSTE ETASJE > VASKEROM

TG 2 Sluk, membran og tettesjikt

Det er plastsluk og synlig vinylbelegg som tettesjikt.

Vurdering av avvik:

- Mer enn halvparten av forventet brukstid er passert på membranløsningen.

Ingen dokumentasjon på membrans arbeider.

Utførelsen med hensyn vinyl under hele klemring i sluk er uoversiktlig, og det kan følgelig derfor ikke sies at løsningen er fullgod og vannsikker mot lekkasje.

Konsekvens/tiltak

- Overvåk tilstanden jevnlig. For å få tilstandsgrad 0 eller 1 må tettesjiktet skiftes ut, men tidspunktet for når dette er nødvendig er vanskelig å si noe om.

Ytterligere undersøkelse.



FØRSTE ETASJE > VASKEROM

TG 1 Sanitærutstyr og innredning

Tilstandsrapport

Rommet har utslagsvask og opplegg for vaskemaskin.



FØRSTE ETASJE > VASKEROM

TG 1 Ventilasjon

Det er mekanisk avtrekk.

FØRSTE ETASJE > VASKEROM

TG 1U Tilliggende konstruksjoner våtrom

Hulltaking er ikke foretatt da det ikke er fysisk mulig pga tilliggende konstruksjoner.

2 av veggene er yttervegger, en vegg har heldekkende kjøkken og en vegg er mot bad.

KJØKKEN

KJELLER > KJØKKEN/STUE

TG 2 Overflater og innredning

Kjøkkenet har innredning med profilerte og vitrine fronter.

Benkeplaten er av laminat.

Opplegg for oppvaskmaskin.

Fliser mellom over og underskap.

Anbefaler "Waterguard", komfyrvakt og dryppbrett.

Vurdering av avvik:

- Det er påvist at overflater har noe skader.

Konsekvens/tiltak

- Det må foretas lokal utbedring.

Tilstandsrapport



KJELLER > KJØKKEN/STUE

TE 1 Avtrekk

Det er kjøkkenventilator med avtrekk ut.



FØRSTE ETASJE > KJØKKEN

TE 2 Overflater og innredning

Kjøkkenet har innredning med profilerte og vitrine fronter.
Benkeplaten er av laminat.
Det er oppvaskmaskin, platetopp, micro og stekeovn.
Fliser mellom over og underskap.

Anbefaler "Waterguard", komfyrvakt og dryppbrett.

Noen mindre merker som anses som normal bruksslitasje.

Selger opplyser om følgende:

2023: Byttet mikrobølgeovn.

2021: Byttet stekeovn.

2020: Byttet oppvaskmaskin.

Vurdering av avvik:

- Det er avvik:

Tilstandsrapport

Det er registrert noe mindre høydeforskjell i skjøt og noen små skader.

Konsekvens/tiltak

• Tiltak:

Det bør gjøres lokal utbedring for å hindre skade.

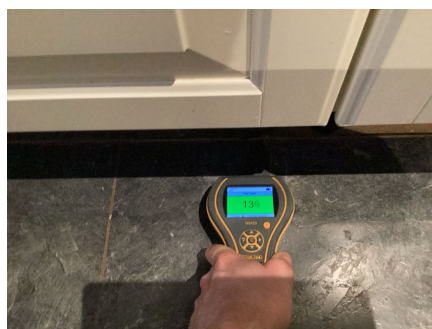
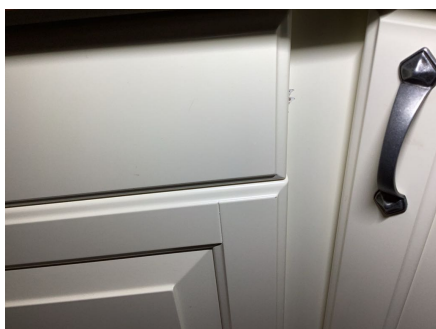
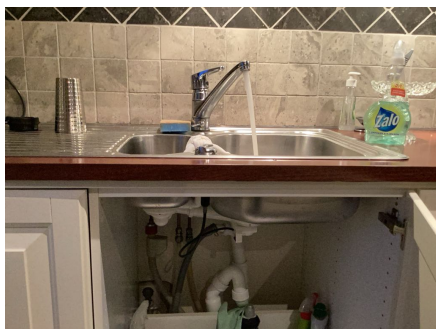

FØRSTE ETASJE > KJØKKEN

TG 1 Avtrekk

Det er kjøkkenventilator med avtrekk ut.



TEKNISKE INSTALLASJONER

TG 2 Vannledninger

Innvendige vannledninger er av plast (rør i rør).
Det er besiktiget i rørskap.

Rørskap i vaskerom.

Stoppekran plassert på/i teknisk rom.

Vurdering av avvik:

- Det mangler tettemuffer i enden av varerør på rør-i-rør-system.

Tilstandsrapport

Konsekvens/tiltak

- Det må monteres tettemuffer i enden av varerørene.

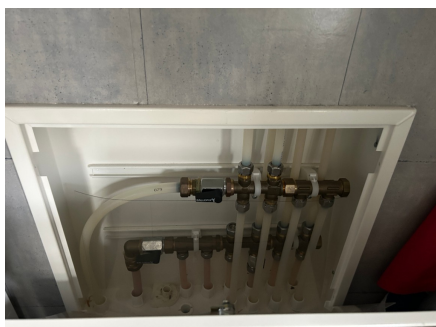
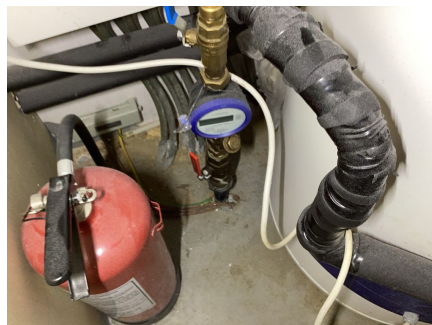

WITAPEX TAPPEVANNSYSTEM							
Rørleggerfirma:				Leverandør:			
Borge Rør A/S				WIRSBO			
1734/10				WITAPEX TAPPEVANNSYSTEM			
KALDTVANNS-KURSER				VARMTVANNS-KURSER			
ALDER	NOTN PÅ TAPPESTEU	RØR	BEDEKKENING	KURSE	NOTN PÅ TAPPESTEU	RØR	BEDEKKENING
1	K. btt	15mm		1	K. btt	15mm	
2	Serv. btt	15mm	høke	2	Serv. btt	15mm	
3	Serv. btt	15mm		3	Serv. btt	15mm	
4	Serv. btt	15mm		4	Serv. btt	15mm	
5	Serv. btt	15mm		5	Serv. btt	15mm	
6	Serv. btt	15mm		6	Serv. btt	15mm	
7				7			
8				8			
9				9			
10				10			
11				11			
12				12			
13				13			
14				14			
15				15			

1 TG 2 Avløpsrør

Det er avløpsrør av plast.

Vurdering av avvik:

- Det er ikke påvist tilfredsstillende stakemulighet på avløpsanlegg.

Konsekvens/tiltak

- Det er opplyst av eier om at det ikke er stakeluke på avløpsanlegget. Dette bør etableres.

1 TG 2 Ventilasjon

Boligen har naturlig ventilasjon og villavent avtrekk til våtrom i første etasje.

Sentral plassert på kneloft.

Vurdering av avvik:

- Det er påvist begrenset ventilering/luftgjennomstrømning.

Selger opplyser om at sentral avtrekk ikke fungerer på laveste nivå.

Konsekvens/tiltak

- Bedre ventilering må etableres.

Ytterligere undersøkelse og utbedring.

Tilstandsrapport

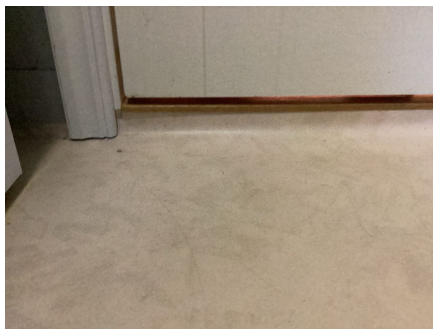

TG 2 Varmtvannstank

Varmtvannstanken er på 200 liter.

Plassert i teknisk rom.

Vurdering av avvik:

- Det er ikke påvist tilfredsstillende avrenning eller annen kompenserende løsning fra varmtvannstank.
- Det er ikke påvist tilfredsstillende el-tilkobling av varmtvannstank iht. gjeldende forskrift.

Konsekvens/tiltak

- Det bør etableres tilfredsstillende el-tilkobling etter gjeldende forskrift.
- Det bør etableres tilfredsstillende avrenning eller lekkasjesikring ved varmtvannstank.

Tilstandsrapport



Oppvarming

Vannbåren varme.

TG 1U Energibrønn

Bergvarme.

Utstyret er ikke funksjonstestet eller tilstandsvurdert av takstingeniør.

Selger opplyser om følgende:
Service desember 2023, Bro Varmex AS.

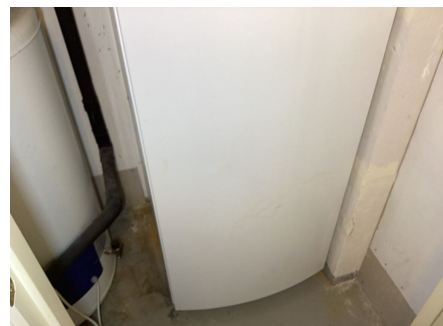

TG 2 Vannbåren varme

Selger opplyser om følgende:
Vannbåren varme i gulv i underetasje bortsett fra bod og i første etasje bortsett fra karnapp i første etasje og i bad i andre etasje.
Radiator i andre etasje.

Skap i hall m/trapp i første etasje og i teknisk rom i kjeller.

Vurdering av avvik:

Tilstandsrapport

- Det er avvik:

Manglende merking på rørskap i første etasje.

Konsekvens/tiltak

- Tiltak:

Rør bør merkes.

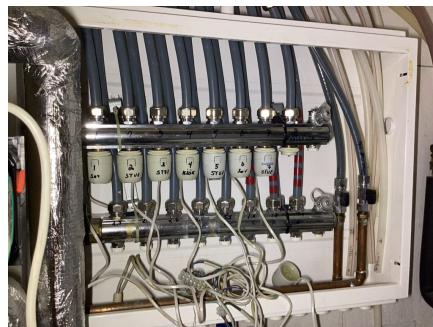

Plassert i teknisk rom i kjeller.



Plassert i teknisk rom i kjeller.

TG 2 Elektrisk anlegg

Dette er en forenklet kontroll begrenset til de spørsmål og undersøkelser som forskrift til avhendingslova (tryggere bolighandel) § 2-18 inneholder. Dette kan ikke sammenlignes med en kontroll utført av offentlig myndighet (Det lokale eltilsyn) eller registrert elektrovirksomhet, og en bygnings sakkyndig har verken kompetanse eller lov til å foreta en slik kontroll.

Tilstandsgraden er vurdert ut fra den forenklede og begrensede kontrollen som forskriften inneholder. El-anlegget kan ha feil og mangler som en slik forenklet undersøkelse ikke vil avdekke. Vær derfor oppmerksom på denne risikoen, og søk videre veiledning eller få en fullstendig kontroll utført av registrert elektrovirksomhet.

Hoveddel:

40 AHS med div. automatsikringer og jordfeilsbryter.

Sikringsskap plassert i bod i kjeller.

Utleid del:

32 AHS med div. jordfeilsautomater.

Sikringsskap plassert i gang mot soverom.

Undertegnede har ikke elektrokompetanse, og det elektriske anlegget er derfor ikke faglig vurdert. Det elektriske er veldig begrenset kontrollert i forbindelse med rapporten da dette krever Nemko godkjent kompetanse. På generelt grunnlag anbefales det kontroll av el-anlegget av autorisert firma.

Selger opplyser om følgende:

2022: Byttet spotter i tak i hall, av fagmann.

1. Foreligger det eltilsynsrapport de siste 5 år, og det er ikke foretatt arbeid på anlegget etter denne, utenom retting av eventuelle avvik i eltilsynsrapport (dvs en el-tilsynsrapport uten avvik)?

Ja

Tilstandsrapport

Spørsmål til eier

2. Er det elektriske anlegget utført eller er det foretatt tilleggsarbeider på det elektriske anlegget etter 1.1.1999?

Ja

Eksisterer det samsvarserklæring?

Ja

Dokumentasjon i Boligmappa.

Inntak og sikringskap

3. Foreta en helhetsvurdering av det elektriske anlegget, dets alder, allmenne tilstand og fare for liv og helse. Bør det elektriske anlegget ha en utvidet el-kontroll?

Ja

Det anbefales alltid eltakst ved tvil om funksjonalitet og kapasitet.

Generell kommentar

Anlegget er kun visuelt besiktiget. EL. anlegget er ikke videre vurdert da dette ikke er takstingeniørens kompetanseområde.

Kostnadsestimat: Under 10 000

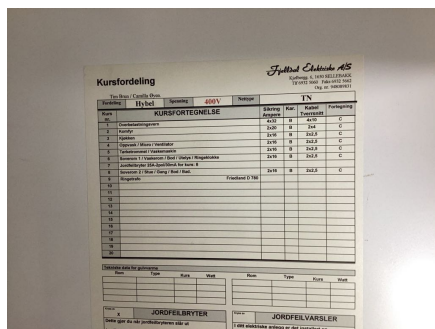
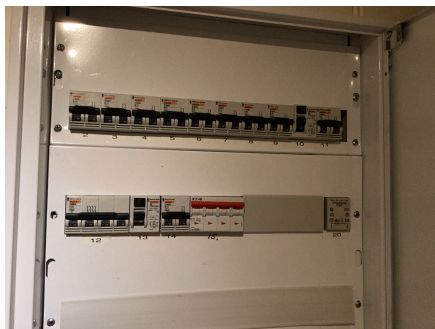

Utgangspunkt	Byggetid	Standard	ESK1	Notert	Spesifikk	Min	Max	Pris
KURSFORDELING								
Kursfordeling								
1	1	1	1	1	1	1	1	1
2	2	2	2	2	2	2	2	2
3	3	3	3	3	3	3	3	3
4	4	4	4	4	4	4	4	4
5	5	5	5	5	5	5	5	5
6	6	6	6	6	6	6	6	6
7	7	7	7	7	7	7	7	7
8	8	8	8	8	8	8	8	8
9	9	9	9	9	9	9	9	9
10	10	10	10	10	10	10	10	10
11	11	11	11	11	11	11	11	11
12	12	12	12	12	12	12	12	12
13	13	13	13	13	13	13	13	13
14	14	14	14	14	14	14	14	14
15	15	15	15	15	15	15	15	15
16	16	16	16	16	16	16	16	16
17	17	17	17	17	17	17	17	17
18	18	18	18	18	18	18	18	18
19	19	19	19	19	19	19	19	19
20	20	20	20	20	20	20	20	20
21	21	21	21	21	21	21	21	21
22	22	22	22	22	22	22	22	22
23	23	23	23	23	23	23	23	23
24	24	24	24	24	24	24	24	24
25	25	25	25	25	25	25	25	25
26	26	26	26	26	26	26	26	26
27	27	27	27	27	27	27	27	27
28	28	28	28	28	28	28	28	28
29	29	29	29	29	29	29	29	29
30	30	30	30	30	30	30	30	30
31	31	31	31	31	31	31	31	31
32	32	32	32	32	32	32	32	32
33	33	33	33	33	33	33	33	33
34	34	34	34	34	34	34	34	34
35	35	35	35	35	35	35	35	35
36	36	36	36	36	36	36	36	36
37	37	37	37	37	37	37	37	37
38	38	38	38	38	38	38	38	38
39	39	39	39	39	39	39	39	39
40	40	40	40	40	40	40	40	40
41	41	41	41	41	41	41	41	41
42	42	42	42	42	42	42	42	42
43	43	43	43	43	43	43	43	43
44	44	44	44	44	44	44	44	44
45	45	45	45	45	45	45	45	45
46	46	46	46	46	46	46	46	46
47	47	47	47	47	47	47	47	47
48	48	48	48	48	48	48	48	48
49	49	49	49	49	49	49	49	49
50	50	50	50	50	50	50	50	50
51	51	51	51	51	51	51	51	51
52	52	52	52	52	52	52	52	52
53	53	53	53	53	53	53	53	53
54	54	54	54	54	54	54	54	54
55	55	55	55	55	55	55	55	55
56	56	56	56	56	56	56	56	56
57	57	57	57	57	57	57	57	57
58	58	58	58	58	58	58	58	58
59	59	59	59	59	59	59	59	59
60	60	60	60	60	60	60	60	60
61	61	61	61	61	61	61	61	61
62	62	62	62	62	62	62	62	62
63	63	63	63	63	63	63	63	63
64	64	64	64	64	64	64	64	64
65	65	65	65	65	65	65	65	65
66	66	66	66	66	66	66	66	66
67	67	67	67	67	67	67	67	67
68	68	68	68	68	68	68	68	68
69	69	69	69	69	69	69	69	69
70	70	70	70	70	70	70	70	70
71	71	71	71	71	71	71	71	71
72	72	72	72	72	72	72	72	72
73	73	73	73	73	73	73	73	73
74	74	74	74	74	74	74	74	74
75	75	75	75	75	75	75	75	75
76	76	76	76	76	76	76	76	76
77	77	77	77	77	77	77	77	77
78	78	78	78	78	78	78	78	78
79	79	79	79	79	79	79	79	79
80	80	80	80	80	80	80	80	80
81	81	81	81	81	81	81	81	81
82	82	82	82	82	82	82	82	82
83	83	83	83	83	83	83	83	83
84	84	84	84	84	84	84	84	84
85	85	85	85	85	85	85	85	85
86	86	86	86	86	86	86	86	86
87	87	87	87	87	87	87	87	87
88	88	88	88	88	88	88	88	88
89	89	89	89	89	89	89	89	89
90	90	90	90	90	90	90	90	90
91	91	91	91	91	91	91	91	91
92	92	92	92	92	92	92	92	92
93	93	93	93	93	93	93	93	93
94	94	94	94	94	94	94	94	94
95	95	95	95	95	95	95	95	95
96	96	96	96	96	96	96	96	96
97	97	97	97	97	97	97	97	97
98	98	98	98	98	98	98	98	98
99	99	99	99	99	99	99	99	99
100	100	100	100	100	100	100	100	100

TE 0 Branntekniske forhold

Dette er en forenklet kontroll begrenset til de spørsmål som fremkommer under. Tilstandsgraden er basert på retningslinjer til disse spørsmålene i bransjestandarden NS3600. Dette kan ikke sammenlignes med en fullstendig kontroll av branntekniske forhold av offentlig myndighet, eller en vurdering av boligens branntekniske forhold eller prosjektering fra en rådgiver med spesialkompetanse. En bygningssakkyndig har verken kompetanse til å gi slik veiledning eller lov til å foreta en slik kontroll.

Tilstandsgraden er vurdert ut fra den forenklede og begrensede kontrollen. Det kan være feil og mangler om branntekniske forhold som en slik forenklet undersøkelse ikke vil avdekke. Vær derfor oppmerksom på denne risikoen, og søk videre veiledning eller rådgivning.

Røykvarslere og brannslukningsapparat.

Det anbefales å ha brannslukningsapparat på soverom.

1. Er det mangler for brannslukningsutstyr i boligen iht. forskriftskrav på søknadstidspunktet, men minst Byggeforskrift 1985?

Nei

2. Er det skader på brannslukningsutstyr eller er apparatet eldre enn 10 år?

Nei

Tilstandsrapport

3. Er det mangler på røykvarsler i boligen iht. forskriftskrav på søknadstidspunktet, men minst Byggeforskrift 1985?
Nei
4. Er det skader på røykvarslere?
Nei



TOMTEFORHOLD

Byggegrunn

Det er ukjent byggegrunn.

Eksakte grunnforhold er ikke dokumentert, og derfor ikke kommentert.

Fuksikring og drenering

Punktet må sees i sammenheng 'Rom under terreng'

Dreneringen er fra 2004.

Det kan ikke garanteres at dreneringen ikke er mangelfull, da dette er en lukket konstruksjon, og ikke mulig å sjekke under bakkenivå.

Vurdering av avvik:

- Utvendig tetting/fuksikring av grunnmuren er avsluttet under utvendig terreng.

Manglende grunnmursplast på en del på kortsiden og manglende og løs topplatt på kortsiden v/garasje.

Konsekvens/tiltak

- Det bør foretas terrengjusteringer.

Det må foretas lokale utbedringer for å hindre at vann renner ned bak grunnmursplast og skaper skade.

Tilstandsrapport



TG 2 Grunnmur og fundamenter

Bygningen har grunnmur i isolerte elementer.

Vurdering av avvik:

- Det er avvik:

Stedvis synlig fiberarmeringsnett.

Konsekvens/tiltak

- Tiltak:

Det bør vurderes å pusse ytterligere.



TG 3 Forstøtningsmurer

Forstøtningsmurer er av betongstein og betong.

Vurdering av avvik:

- Det mangler rekkverk/annen sikring på forstøtningsmuren(e) ut ifra dagens krav.

Sprekker.

Konsekvens/tiltak

- Rekkverk/annen sikring på forstøtningsmur må settes opp/utbedres.

Anbefaler å følge med videre utvikling.

Kostnadsestimat: 10 000 - 50 000

Tilstandsrapport



Terrenforhold

Skrående terreng.

Vurdering av avvik:

- Det er påvist dårlig fall eller flatt terreng inn mot grunnmur og dermed muligheter for større vannansamlinger.

Konsekvens/tiltak

- Det bør foretas terrengjusteringer.



Utvendige vann- og avløpsledninger

Tilstandsrapport

Utvendige avløpsrør er av plast og utvendige vannledninger er av plast (PEL).
Det er offentlig vannforsyning via private stikkledninger og offentlig avløp via private stikkledninger.

VA ledninger ligger i en lukket konstruksjon, og er derfor ikke sjekket. Det antas at det er VA ledninger av plast, noe som var vanlig å bruke på byggetidspunktet.

Bygninger på eiendommen

Garasje



Anvendelse

Byggeår

2016

Standard

Vedlikehold

Kommentar

Beskrivelse

Det er støpt gulv, ringmur av lettklinkerblokker, og ytterveggene er oppført av bindingsverk. Fasadene er kledd med overflatebehandlet trepanel, og det er halvvalm yttertak tekket med betongtakstein. Garasjen har adkomst via 2 leddporter med elektrisk løfter, samt en sidedør.

Selger opplyser om følgende:

2025: isolasjon og plast i garasje, ikke tak og loft.

2023: Malt garasje.

Det har ikke blitt utført en tilstandsvurdering av garasje.

Konklusjon og markedsvurdering

Formål med takseringen: Salg

Hovedbyggets BRA/BRA-i

302 m²/256 m²

Enebolig: Stue m/trapp, Walk-in closet, 6 Soverom, 3 Bad, Hall m/trapp, 2 Vaskerom, 2 Kjøkken, Stue, Gang, Bod, Teknisk rom, Trapperom

Garasje: Garasje

Detaljert oppstilling over areal finnes i rapporten.

Markedsverdi

Kr 6 400 000

Vurdering av hva verdien er i det åpne eiendomsmarkedet på vurderingstidspunkt. I tilfelle det er andel fellesgjeld/fellesformue, boret, bruksrett eller festet tomt, er det gjort fradrag/tillegg for dette.

Les mer om markedsverdi på siste side i rapporten.

Teknisk verdi bygninger, med tomteverdi

Kr 6 400 000

Kostnaden ved å oppføre et tilsvarende bygg i henhold til dagens lovverk, med fradrag for utidsmessighet, elde, vedlikeholds mangler, gjenstående arbeider, tilstandssvekkelser og forskriftsmangler.

Les mer om teknisk verdi på siste side i rapporten.

Markedsverdi

6 400 000

Konklusjon markedsverdi

6 400 000

Markedsvurdering

Eiendommen ligger i et område med et velfungerende marked, og omsetningstiden ligger noe over landsgjennomsnittet. Det er sammenlignet omsetninger for tilsvarende eiendommer i området, som vist nedenfor. Markedsverdien er satt ut fra disse vurderingene.

Markedsverdien som er satt i denne rapporten er takstmannens oppfatning av hva som er en normal markedsverdi. Det er viktig å være klar over at det ved salg av eiendommen vil være markedets etterspørsel som avgjør prisen.

Sammenlignbare salg

EIENDOM	SALGSDATO	PRISANT	PRIS	FELLESBJ.	TOTALPRIS	M ² PRIS
1 H. Halvorsens vei 5 ,1734 HAFSLUNDSØY 191 m ² 2002 4 sov	09-08-2022	6 200 000	6 500 000		6 500 000	34 031
2 H. Halvorsens vei 39 ,1734 HAFSLUNDSØY 284 m ² 2003 6 sov	02-06-2022	6 800 000	7 200 000		7 200 000	25 352
3 H. Halvorsens vei 52 ,1734 HAFSLUNDSØY 207 m ² 1973 4 sov	07-05-2024	4 950 000	4 850 000		4 850 000	23 430
4 Hoppveien 29 ,1734 HAFSLUNDSØY 234 m ² 1976 5 sov	22-05-2022	5 000 000	5 000 000		5 000 000	21 368
5 Orionveien 4 ,1734 HAFSLUNDSØY 261 m ² 1985 5 sov	10-10-2024	5 650 000	5 250 000		5 250 000	20 115
6 Hoppveien 30 ,1734 HAFSLUNDSØY 279 m ² 1974 4 sov	18-02-2024	5 290 000	5 200 000		5 200 000	18 638

Om sammenlignbare salg

Utvalget er i utgangspunktet basert på likhetskriterier i forhold til den takserte boligen, men merk at det likevel kan være betydelige forskjeller i eksempel byggeår, arealer, soverom, beliggenhet, solforhold, utsyn mm. I tillegg vil det også kunne være store forskjeller i teknisk standard på de sammenlignbare boligene. Utvalget vil også kunne inneholde omsetningspriser som går vesentlig tilbake i tid. De ovennevnte forskjeller vil derfor være vurdert av takstmann og korrigert for i fastsettelsen basert på en skjønnsmessig vurdering av markedsverdi.

Beregninger

Årlige kostnader

Kommunale avgifter, fakturert på eiendommen 2024	Kr.	45 160
Vedlikeholdskostnader, ansatt av takstingeniør	Kr.	28 100
Sum Årlige kostnader (Avrundet)	Kr.	73 500

Teknisk verdi bygninger

Enebolig

Normale byggekostnader (utregnet som for nybygg)	Kr.	6 950 000
Fradrag (utidsmessighet, elde, vedlikeholdsmangler, gjenstående arbeider, svekkelser og forskriftsmangler)	Kr.	- 1 250 000
Sum teknisk verdi - Enebolig	Kr.	5 700 000

Garasje

Normale byggekostnader (utregnet som for nybygg)	Kr.	250 000
Fradrag (utidsmessighet, elde, vedlikeholdsmangler, gjenstående arbeider, svekkelser og forskriftsmangler)	Kr.	- 20 000
Sum teknisk verdi - Garasje	Kr.	230 000

Sum teknisk verdi bygninger	Kr.	5 930 000
------------------------------------	------------	------------------

Tomteverdi

Tomteverdi er en beregnet verdi for tomten slik den fremstår på befaringstidspunktet. Tomteverdien består av normal tomtekostnad i det aktuelle området og en vurdert verdi for beliggenhet. Normal tomtekostnad fremkommer ved å beregne teknisk verdi for råtomt, infrastruktur på tomten samt opparbeiding / beplantning, arrondering av terrenget og markedstilpasning for beliggenhet.

Normal tomteverdi	Kr.	450 000
Beregnet tomteverdi	Kr.	450 000

Tomteverdi og teknisk verdi bygninger

Tomteverdi og teknisk verdi bygninger for det aktuelle takstobjektet (Avrundet)	Kr.	6 400 000
--	------------	------------------

Arealer, byggetegninger og brannceller

Standard gjeldende fra 01.01.2024

Arealmålinger og arealoppsett er basert på Norsk standard 3940:2023 Areal- og volum-beregninger av bygninger. Arealet gjelder for tidspunktet da boligen ble målt

Hva er måleverdig areal?

Arealet i rommet må ha minst 1,90 m fri høyde over gulvet og minst bredde på 0,60 m. Et loft med skråtak vil for eksempel bare få registrert målbart areal der høyden er minst 1,90 m og bredden minst 0,60 m. Rommet må ha dør eller luke, og gangbart gulv.

Hva er bruksareal?

BRA = BRA-i + BRA-e + BRA-b

Bruksarealet for bygningen er bruttoarealet minus arealet som optas av yttervegger.

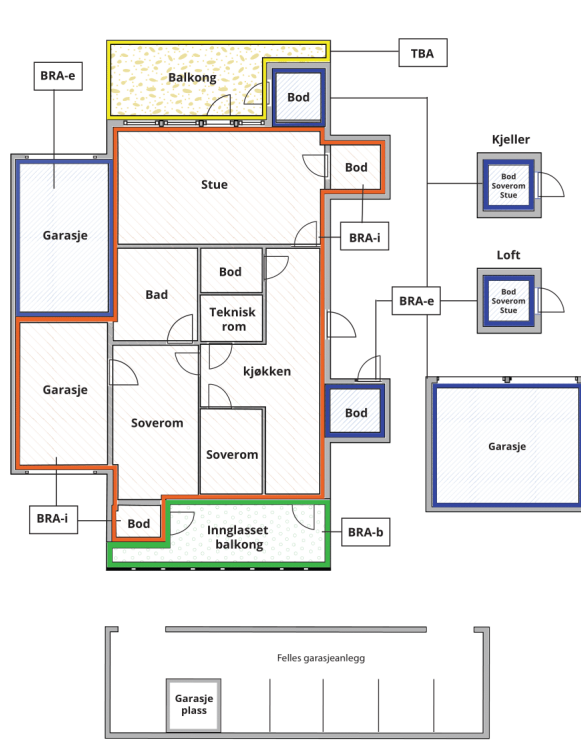

Carport og/eller garasje plass i felles garasjeanlegg er ikke måleverdig areal

Internt bruksareal (BRA-i)	Arealet innenfor boenheten(e)
Eksternt bruksareal (BRA-e)	Arealet av alle rom utenfor boenheten(e) og som tilhører denne, slik som for eksempel boden
Innglasset balkong mv (BRA-b)	Arealet av innglasset balkong, veranda eller altan når denne er tilknyttet boenheten(e)
Terrasse- og balkongareal (TBA)	Arealet av terrasser, åpne balkonger og åpen altan tilknyttet boenheten(e)

Gulvareal (GUA) Er sum av BRA (bruksareal) og ALH (areal med lav takhøyde).
Areal med lav takhøyde (ALH) er ikke måleverdig areal, som skyldes skråtak og lav himlingshøyde.

GUA kan opplyses i markedsføring der det er aktuelt for den konkrete boligen og kun sammen med BRA-i, for eksempel der gulvflaten har en verdi og har funksjon ved møblering og bruk av rommene. Ikke innredet areal som kaldloft, måles og oppgis normalt ikke.

Arealet kan ikke alltid fastsettes nøyaktig

Areal kan være komplisert eller umulig å måle opp nøyaktig fordi det er vanskelig å fastslå tykkelsen på innervegger, skjevheter i og utforming av bygningskonstruksjoner som karnapp, buer og vinkler som ikke er rette, åpne rom over flere etasjer og så videre.

Eiendommens markedsverdi kan ikke baseres på en matematisk beregning basert på antall kvadratmeter opplyst i rapporten. Opplysninger om areal kan altså ikke alene benyttes for å beregne eiendommens verdi.

Den bygningsakkyndige kan avdekke eventuelle bruksendringer og avvik i branncelleinndeling

Den bygningsakkyndige ser på byggetegninger hvis de er tilgjengelige og dette er en del av oppdraget, og vurderer bruken av boligen opp mot tegningene. Hvis den bygningsakkyndige avdekker at en bolig ikke ser ut til å være delt opp i brannceller etter kravene i byggt teknisk forskrift på befaringstidspunktet, skal det opplyses om dette.

Reglene om bruksendring og brannceller kan være kompliserte. Søk videre faglige råd om rapporten ikke gir deg svar. Den bygningsakkyndige kan ikke vurdere og svare på alle spørsmål, og kan heller ikke vite om kommunen kan gi unntak for kravene som gjelder. [Vil du vite mer?](#)

Om brannceller

En branncelle er hele eller avgrensede deler av en bygning hvor en brann fritt kan utvikle seg uten at den kan spre seg til andre bygninger eller andre deler av bygningen i løpet av en fastsatt tid.

Om bruksendring

Bruksendring er å endre bruken av et rom fra en tillatt bruk til en annen. Dette kan kreve søknad og tillatelse, for eksempel hvis du endrer et rom fra bod til soverom eller arbeidsrom, eller hvis du endrer en bolig til to separate boliger.

Rom for varig opphold har krav til takhøyde, romstørrelse, rømningsvei og lysforhold som må være oppfylt. Du kan søke kommunen om unntak for kravene, men kan ikke regne med å få unntak for krav som går på helse og sikkerhet, for eksempel krav til rømningsvei.

Bruksendring som krever godkjenning, og som ikke er søkt bruksendret, er ulovlig. Kommunen kan etter plan- og bygningsloven kapittel 32 forfølge overtredelser. Kommunen kan pålegge deg å avslutte den ulovlige bruken, eventuelt å rette eller tilbakeføre rommet til godkjent bruk.

Arealer

Enebolig

Ny arealstandard

Etasje	Bruksareal BRA m ²			SUM	Terrasse- og balkongareal (TBA)
	Internt bruksareal (BRA-i)	Eksternt bruksareal (BRA-e)	Innglasset balkong (BRA-b)		
Andre etasje	78			78	
Første etasje	94			94	50
Kjeller	84			84	
SUM	256				50
SUM BRA	256				

Romfordeling

Etasje	Internt bruksareal (BRA-i)	Eksternt bruksareal (BRA-e)	Innglasset balkong (BRA-b)
Andre etasje	Stue m/trapp, Walk-in closet, Soverom 1, Soverom 2, Soverom 3, Bad		
Første etasje	Hall m/trapp, Bad, Vaskerom, Kjøkken, Stue/spisestue		
Kjeller	Gang, Vaskerom, Kjøkken/stue, Bad, Bod, Soverom 1, Soverom 2, Soverom 3, Teknisk rom, Trapperom		

Kommentar

Mht. romangivelse presiseres det at rom angis uten hensyn til byggeforskriftenes krav til rom, funksjonskrav og rommenes bruk kan være i strid med byggeforskriftene selv om de er måleverdige etter NS3940. Arealer angis som oppmålt på stedet og kan avvike i forhold til tillatt utnyttning.

Lovlighet

Byggetegninger

Det foreligger godkjente og byggemeldte tegninger, men det er avvik fra disse.

Kommentar:

Det foreligger godkjente bygningstegninger datert i 15.08.2002. Det er ikke fullstendig samsvar mellom byggemeldte tegninger mottatt fra kommunen og dagens utnyttelse av eiendommen.

Avvik:

Kjeller:

- Det som er registrert som stor bod på kortside, er i dag brukt som soverom.
- Det som er registrert som liten bod, er i dag gang til soverom og dør til trapperom for første etasje.
- Det som er registrert som gang til vaskerom, er i dag vaskerom.
- Det som er registrert som vaskerom, er i dag teknisk rom.

Første etasje:

- Det som er registrert som soverom, er i dag en del av stue.

Det er ikke fremlagt dokumentasjon som viser til søknad om bruksendring.

Det foreligger kun midlertidig brukstillatelse på bygningen og på den står at mangler er/var innredning av andre etasje og div. utvendig terreng arbeider.

Brannceller

Er det påvist synlige tegn på avvik i branncelleinndeling ut ifra dagens byggeteknisk forskrift?

Ja Nei

Kommentar: Det er ikke branndør mot utleid del.

Nyere håndverkstjenester

Er det ifølge eier utført håndverkstjenester på boligen siste 5 år?

Ja Nei

Kommentar: Det er ikke dokumentert bruken av kvalifiserte håndverkere. Som dokumentasjon regnes blant annet skriftlig bekreftelse fra den eller de håndverkerne som ble brukt.

Krav for rom til varig opphold

Er det påvist avvik i forhold til rømningsvei, dagslysflate eller takhøyde?

Ja Nei

Kommentar:

Garasje

Ny arealstandard

Etasje	Bruksareal BRA m ²			SUM	Terrasse- og balkongareal (TBA)
	Internt bruksareal (BRA-i)	Eksternt bruksareal (BRA-e)	Innglasset balkong (BRA-b)		
Etasje		46		46	
SUM		46			
SUM BRA	46				

Romfordeling

Etasje	Internt bruksareal (BRA-i)	Eksternt bruksareal (BRA-e)	Innglasset balkong (BRA-b)
Etasje		Garasje	

Kommentar

Lovlighet

Byggetegninger

Det foreligger godkjente og byggemeldte tegninger, som stemmer med dagens bruk

Kommentar:

Brannceller

Er det påvist synlige tegn på avvik i branncelleinndeling ut ifra dagens byggeteknisk forskrift?

Ja Nei

Nyere håndverkstjenester

Er det ifølge eier utført håndverkstjenester på boligen siste 5 år?

Ja Nei

Krav for rom til varig opphold

Er det påvist avvik i forhold til rømningsvei, dagslysflate eller takhøyde?

Ja Nei

Kommentar:

Total fordeling mellom P-ROM og S-ROM

Tabellen under viser fordelingen av P-ROM og S-ROM etter veiledningen til NS 3940: 2012. Dette er til informasjon og til sammenligning. Tallene er omtrentlige, kan avvike fra faktiske målinger og er ikke juridisk bindende

	P-ROM(m2)	S-ROM(m2)
Enebolig	245	11
Garasje	0	0

Kommentar

Enebolig

Arealene er oppmålt på stedet. Det er bruken av rommet på befaringstidspunktet som avgjør om rommet defineres som P-ROM eller S-ROM. Dette betyr at rommet både kan være i strid med byggeteknisk forskrift og ha manglende godkjenning i kommunen for den aktuelle bruken, uten at dette vil få betydning for takstmannens valg.

Garasje

Befarings - og eiendomsopplysninger

Befaring

Dato	Til stede	Rolle
30.1.2025	Ole Petter Sørtorp	Takstingeniør
	Camilla Øyen	Kunde
	Kenneth Gessløs	Takstingeniør

Matrikkeldata

Kommune	gnr.	bnr.	fnr.	snr.	Areal	Kilde	Eieforhold
3105 SARPSBORG	2094	216		0	695.6 m ²	BEREGNET AREAL (Ambita)	Eiet

Adresse

H. Halvorsens vei 19

Hjemmelshaver

Øyen Camilla

Eiendomsopplysninger

Beliggenhet

Eiendommen ligger i et etablert og populært boligområde på Hafslundsøy, med korte avstander til bl.a. barnehage, skole og idrettsanlegg. På Hafslundsøy er det nærbutikk, legekontor og eget bakeriutsalg. Glomma og ellers fine turterreng på begge sider av Glomma. Ny gangbro går over til Opsund som gir endra bedre mulighet for å komme seg enkelt frem enten det er tur, eller man ønsker å gå til sentrum. Glomma gir gode mulighet for fiske. Golfbanen nord på Hafslundsøy ligger ca. 1 km unna. Avstanden til Sarpsborg sentrum og alle byens fasiliteter er ca. 4,5 km.

Adkomstvei

Eiendommen ligger inn til offentlig vei.

Tilknytning vann

Offentlig, via private stikkledninger.

Tilknytning avløp

Offentlig, via private stikkledninger.

Regulering

Eiendommen ligger innenfor regulert område. Se plananalysen for mer informasjon.

Om tomten

Steinlagt innkjørsel og gårdsplass med støttemur. Grøntarealer med gressplen, hekkbeplantning og trær.

Tinglyste/andre forhold

Servitutter og rettigheter er ikke innhentet, og eiendommen er vurdert i den stand den var på befaringsdagen.

Takstingeniør er ikke gjort kjent med andre forhold som kan begrense verdien ved salg eller omsetning enn det som er nevnt i taksten.

Eier/revirent har fått oversendt denne rapport for gjennomlesning før den benyttes i salg. Alle fornyelser/utbedringer som er oppgitt i denne rapporten er i følge eier/revirent, og der dokumentasjon foreligger og er fremvist takstingeniør, er dette spesielt nevnt som forevist i denne rapport.

Siste hjemmelovergang

Kjøpesum	År
200 000	2001

Kilder og vedlegg

Dokumenter

Beskrivelse	Dato	Kommentar	Status	Sider	Vedlagt
Egenerklæring		Div. opplysninger om eiendommen.	Gjennomgått		Nei
Eier		Div. opplysninger om eiendommen.	Gjennomgått		Nei
Eiendomsverdi.no		Div. opplysninger om eiendommen.	Gjennomgått		Nei
Meglerpakke		Div. opplysninger om eiendommen.	Gjennomgått		Nei

Tilstandsrapportens avgrensninger

STRUKTUR•REFERANSENIVÅ•TILSTANDSGRADER

- Rapporten er basert på innholdskrav i Forskrift til avhendingslova (tryggere bolighandel). Formålet er å gi en tilstandsanalyse til bruk for den som bestiller og/eller i et salg til forbruker, og ikke for andre tredjeparter. Rapportens struktur, metode og begrepsbruk følger i hovedsak Norsk Standard NS 3600:2018 (Teknisk tilstandsanalyse ved omsetning av bolig), samt Takstbransjens retningslinjer for arealmåling når det gjelder fordeling mellom P-areal og S-areal.
- Tilbakeholdt eller uriktig informasjon som har betydning for vurderingen, er ikke bygningssakkyndiges ansvar. Rapporten beskriver avvik, altså en tilstand som er dårligere enn referansenivået. Rapporten framhever normalt ikke positive sider ved boligen ut over det som fremgår av tilstandsgradene.
- Tilstanden angis i rapporten og gir uttrykk for en gitt forventet tilstand blant annet vurdert ut fra alder og normal bruk slik:

i) **Tilstandsgrad 0, TG0:** Ingen avvik eller skader. I tillegg må bygningsdelen være tilnærmet ny, mindre enn 5 år, og det foreligger dokumentasjon på faglig god utførelse.

ii) **Tilstandsgrad 1, TG1:** Mindre avvik. Normal slitasje. Strakstiltak ikke nødvendig. TG1 kan gis når bygningsdelen er tilnærmet ny og det ikke foreligger dokumentasjon på faglig god utførelse.

iii) **Tilstandsgrad 2, TG2:** Vesentlige avvik, og mindre avvik som etter NS 3600 gir TG 2, men som ikke nødvendigvis krever umiddelbare tiltak. I denne rapporten kan TG2 i Rapportsammendrag være inndelt i TG2 som krever tiltak og de som ikke krever umiddelbare tiltak. Konstruksjonen har normalt enten feil utførelse, en skade eller symptomer på skade, sterk slitasje eller nedsatt funksjon. Vedlikehold eller tiltak trengs i nær fremtid, det er grunn til å varsle fare for skader på grunn av alder eller overvåke spesielt på grunn av fare for større skade eller følgeskade. For skjulte konstruksjoner vil alder i seg selv være et symptom som kan gi TG2. For synlige konstruksjoner kan alder sammen med andre symptomer og momenter gi TG2. Avvik under TG2 kan gis sjablongmessig anslag.

iv) **Tilstandsgrad 3, TG3:** Store eller alvorlige avvik. Kraftige symptomer på forhold som man må regne med trenger utbedring straks eller innen kort tid. Påvist funksjonssvikt eller sammenbrudd. Avvik under TG3 skal gis sjablongmessig anslag.

v) **Tilstandsgrad TGiu:** Ikke undersøkt/ikke tilgjengelig for undersøkelse.

- Ved TG0 og TG1 gis det normalt ingen begrunnelse for valg av tilstandsgrad, fordi bygningen eller bygningsdelen da bare har normal slitasje. For anbefalte tiltak ved TG2 og TG3 må bruker av rapporten vurdere om tiltakene er nødvendige og lønnsomme. Hva det vil koste å utbedre rom eller bygningsdeler er et sjablongmessig anslag basert på registrert avvik og angitte tiltak i rapporten. Anslaget er gitt på generelt grunnlag og basert på erfaringstall i seks intervaller, og kan ikke forveksles med en konkret vurdering og tilbud fra en entreprenør eller håndverker. Det må eventuelt innhentes tilbud for en nærmere undersøkelse, og konkret og nøyaktig vurdering av utbedringskostnad. Kostnader til ikke oppdagede avvik/utbedringer/feil kan forekomme. Utbedringskostnad avhenger av personlige preferanser og markedspris på materialer og tjenesteyter.

PRESISERINGER

- Avvik vurderes ut fra tekniske forskrifter på godkjenningstidspunktet for bygget. Noen bygningsdeler vurderes etter gjeldende teknisk forskrift på befaringsstidspunktet. Dette gjelder blant annet:

i) Bad, vaskerom (våtrom)

ii) Forhold rundt brann, rømming, sikkerhet, for eksempel rekkverkshøyder/åpninger, ulovlige bruksendringer, brannceller mv.

- For skjulte konstruksjoner slik som vann og avløp uten dokumentasjon, er kvalitet og alder vurdert.
- Fastmonterte installasjoner, for eksempel innfelt belysning (downlights), demonteres ikke for å sjekke dampspærren bak. Dette er hensyn til bygningssakkyndiges kompetanse og risikoen for skade.
- Kontroll av fukt i konstruksjonen ved hulltaking i bad og vaskerom (våtrom), rom under terreng (kjelleretasje, underetasje og sokkeletasje) eller andre bygningsdeler skjer etter eiers aksept. Hulltaking av våtrom og rom under terreng kan unntaksvis unnlates, se Forskrift til Avhendingsloven.
- Kontroll av romfunksjoner for P-ROM utføres kun når det ikke foreligger godkjente og byggemeldte tegninger, eller når tegninger ikke stemmer med dagens bruk.
- Bygningssakkyndig gir en forenklet vurdering av branntekniske forhold og elektriske installasjoner i boligen dersom det er mer enn fem år siden sist boligen hadde el-tilsyn. Bygningssakkyndig kan anbefale å konsultere offentlige myndigheter eller kvalifisert elektrofaglig fagperson ved behov for grundigere undersøkelser.

TILLEGGSENDERSØKELSER

Etter avtale kan tilstandsanalysen utvides til også å omfatte tilleggsundersøkelser utover minimumskravet i forskriften.

BEFARINGEN

Rapporten gir en vurdering av byggverk og bygningsdeler som bygningssakkyndig har observert, og som fremkommer av Forskrift til avhendingsloven. Rapporten er likevel ingen garanti for at det ikke kan finnes skjulte feil, skader og mangler. NS 3600:2018 (Teknisk tilstandsanalyse ved omsetning av bolig) har undersøkelsesnivå fra 1 til 3, der undersøkelsesnivå 1 er det laveste og baseres på visuell observasjon. Rapporten baseres på undersøkelsesnivå 1 med få unntak (våtrom og rom under terreng). I praksis betyr dette at gjennomføringen av befaringsbegrensningen som følger:

- Det utføres kun visuelle observasjoner på tilgjengelige flater uten fysiske inngrep (f.eks. riving).
- Flater som er skjult av snø eller på annen måte ikke er tilgjengelig eller skjult, blir ikke kontrollert. Det foretas ikke funksjonsprøving av bygningsdeler, som isolasjon, piper, ventilasjon, el. anlegg, osv.
- Det gis ingen vurdering av boligens tilbehør, hvite- og brunevarer og annet inventar. Dette gjelder også integrert tilbehør.
- Inspisering av yttertak er basert på det som er synlig, normalt på insiden fra loftet og utvendig fra stige/bakkenivå. Befaring av tak må være sikkerhetsmessig forsvarlig for å kunne gjennomføres.
- Stikkprøvetakninger er utvalgt tilfeldig og kan innebære kontroll under overflaten med spiss redskap eller lignende.

UTTRYKK OG DEFINISJONER

Tilstandsrapportens avgrensninger

- **Tilstand:** Byggverkets eller bygningsdelens tekniske, funksjonelle eller estetiske status på et gitt tidspunkt.
- **Symptom:** Observerbart forhold som gir indikasjon på hvilken tilstand et byggverk eller en bygningsdel befinner seg i. Benyttes ved beskrivelse av avvik.
- **Skadegjørere:** Zoologiske eller biologiske skadegjørere, i hovedsak råte, sopp og skadedyr.
- **Fuktsøk:** Overflatesøk med egnet søkeutstyr (fuktindikator) eller visuelle observasjoner.
- **Fuktmåling:** Måling av fuktinnhold i materiale eller i bakenforliggende konstruksjon ved bruk av egnet måleutstyr (blant annet hammerelektrode og pigger).
- **Utvidet fuktsøk (hulltaking):** Boring av hull for inspeksjon og fuktmåling i risikoutsatte konstruksjoner, primært i tilstøtende vegger til bad, utforede kjellervegger og eventuelt i oppforede kjellergulv.
- **Normal slitasje:** Forventet nedsliting av materiale i overflaten som er basert på enkle visuelle observasjoner. Kan vurderes sammen med bygningsdelens alder.
- **Forventet gjenværende brukstid:** Anslått tid et byggverk eller en del av et byggverk fortsatt vil være tjenlig for sitt formål (NS3600, Termer og definisjoner punkt 3.9)

AREALBEREGNING FOR BOENHETER

- Areal fastsettes etter Forskrift til avhendingsloven og Norsk Standard 3940 Areal- og volum-beregninger av bygninger fra 2023.
- Areal oppgis i hele kvadratmeter i rapporten, og gjelder for det tidspunkt oppmålingen fant sted.
- **Bruksareal (BRA)** er det måleverdige arealet som er innenfor omsluttete vegger målt i gulvhøyde (bruttoareal minus arealet som opptas av yttervegger). I tillegg til gulvhøyde gjelder regler om fri bredde for at arealet skal være måleverdig, med betydning for BRA av for eksempel loft med skråtak. BRA består av internt bruksareal (BRA-i), eksternt bruksareal (BRA-e) og innglasset balkong mv (BRA-b). Terrasse- og balkongareal (TBA) opplyses der tilstandsrapporten skal benyttes i boligomsetningen og der det er aktuelt. I tillegg kan gulvareal (GUA) og areal med lav takhøyde (ALH) opplyses sammen med BRA der det er aktuelt og en del av oppdraget. Rom skal ha atkomst og gangbart gulv for å kunne regnes som BRA/måleverdig areal.
- Arealet måles og oppgis dersom arealet oppfyller krav til måleverdighet, slik som at arealet må ha minst en bredde på 0,6m og minst en høyde på 1,9 m osv. Et rom kan være i strid med teknisk forskrift og mangle godkjenning hos kommunen for den aktuelle bruken, uten at dette får betydning for om arealet måles og oppgis i tilstandsrapporten. Når arealet måles tas det ikke hensyn til om arealet er lovlig oppført eller om bruken er lovlig, bruksendringer, lysforhold eller andre sikkerhetsmangler.
- Eiendommens markedsverdi kan ikke baseres på en rent matematisk beregning i forhold til antall kvadratmeter opplyst i rapporten. Opplysninger om areal kan altså ikke alene benyttes for beregning av eiendommens verdi.
- Rom som ligger utenfor boenheten, men som eier har påvist og/eller opplyst at tilhører boenheten, er oppmålt og inkludert i BRA-e. Det er

ikke fremvist dokumentasjon på at rommet tilhører boenheten, med mindre dette er angitt særskilt. Rom utenfor boenheten kan omdisponeres av borettslaget/sameiet og dette kan påvirke boligens BRA. Vær oppmerksom på at NS 3940:2023 og eierseksjonsloven har ulike definisjoner av fellesareal. Ved arealmåling gjelder NS 3940:2023 som definerer fellesareal slik: "Delen av bygning som brukes av to eller flere bruksenheter eller til bygningens forvaltning, drift eller vedlikehold.

- I en overgangsperiode skal rapporter som benyttes i boligomsetningen eller dersom det er en del av oppdraget også opplyse om fordelingen mellom P-ROM og S-ROM med utgangspunkt i definisjonene som fremkommer av veiledningen til Norsk Standard 3940 Areal- og volum-beregninger av bygninger fra 2012. Fordelingen mellom P-ROM og S-ROM er basert på veiledningen og bygningssakkyndiges eget skjønn. P-ROM er måleverdige rom som benyttes til kort eller langt opphold. S-ROM er måleverdige rom som benyttes til lagring, og tekniske rom. Bruken av et rom på befaringstidspunktet har betydning for om rommet defineres som P-ROM eller S-ROM. Dette betyr at rommet både kan være i strid med teknisk forskrift og mangle godkjenning i kommunen for den aktuelle bruken, uten at dette vil få betydning for valg av arealkategori.

- Se øvrig informasjon om areal i rapporten, Norsk Standard 3940 (2012 og 2023) og veiledningen til disse.

PERSONVERN

iVerdi AS, bygningssakkyndig og takstforetaket behandler personopplysninger som bygningssakkyndig trenger for å kunne utarbeide rapporten. Personvernerklæring med informasjon om bruk av personopplysninger og dine rettigheter finner du her [Personvernerklæring - iVerdi](#)

DELING AV PERSONOPPLYSNINGER FOR TRYGGERE BOLIGHANDEL OG MULIG RESERVASJON

Norsk takst og deres samarbeidspartnere benytter personopplysninger fra rapporten for analyse- og statistikkformål, samt utvikling og drift av produkter og tjenester for takstbransjen og andre aktører i boligomsetningen. Les mer om dette og hvordan du kan reservere deg på <https://www.norsktakst.no/norsk/om-norsk-takst/personvernerklæring/reservasjon/>

Vendu lager en boliganalyse basert på opplysninger fra rapporten. Les mer om dette og hvordan du kan reservere deg her: <https://samtykke.vendu.no/UA2282>

KLAGEORDNING FOR FORBRUKERE

Er du som forbruker misfornøyd med bygningssakkyndiges arbeid eller opptreden ved taksering av bolig eller fritidshus, se www.takstklagenemnd.no for mer informasjon