Tilstandsrapport

Boligbygg med flere boenheter
Frøyas gate 49, 1608 FREDRIKSTAD
FREDRIKSTAD kommune
gnr. 300, bnr. 1428
Andelsnummer 90

Markedsverdi

2 300 000

Sum areal alle bygg: BRA: 65 m² BRA-i: 61 m²



Befaringsdato: 21.10.2026 **Rapportdato:** 23.10.2026 **Oppdragsnr.:** 13144-1180 **Eiendomsverdi ref nr:** AR8548

Autorisert foretak: Assuransetakst AS

Rapporten kan brukes i inntil ett år etter rapportdato, og kan ikke gjenbrukes ved flere boligsalg i denne perioden.
Skjer det endringer, oppstår skader også videre på boligen, bør du som selger be om oppdatert rapport.

Norsk takst

Norsk takst er bransjeorganisasjonen for landets takstforetak, med om lag 1000 sertifiserte medlemmer fordelt på omtrent 700 bedrifter. I boligomsetningen regnes takstrapportene som et helt avgjørende element i den informasjonen som gjøres tilgjengelig for kjøper. Årlig leverer medlemmene rundt 90 000 tilstandsrapporter på bolig. Det gir en unik oversikt over norske boliger, og bidrar til at alle oppdrag kan utføres med utgangspunkt i erfaringsbasert kvalitet.

Norsk takst er opptatt av at boligomsetningen skal være trygg. Det stilles høye krav til utdanning, fagkunnskap og yrkesetikk. Norsk taksts medlemmer opptrer uavhengig av andre bransjeaktører. Bygningssakkyndige fakturerer sine tjenester uten hensyn til hvilken pris som oppnås, og skal heller ikke på annen måte ha noen egeninteresse knyttet til handelen.

Norsk takst arbeider for en tryggere og mer oversiktlig boligomsetning, og har en sentral rolle i utviklingen av standarder, regelverk og faglige prinsipper både i og utenfor Norge. Organisasjonen representerer bransjen i den europeiske organisasjonen TEGOVA, noe som bidrar til at takstingeniører og bygningssakkyndige i Norge tidlig kan tilpasse seg nye krav og bransjetrender. Norsk takst bidrar også i næringspolitisk sammenheng, og har vært en pådriver for at lover og regler skal styrke forbrukernes trygghet i boligomsetningen.

Assuransetakst AS

Takstforetak som er sertifisert for Tilstand, Skade, Skjønn, Naturskade og Reklamasjon.
Alle ansatte er utdannet Byggmestere og praktisert som det. Videre utdannet takstingeniører gjennom Norsk Takst.

Rapportansvarlig

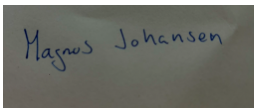

Magnus Johansen
Uavhengig Takstingeniør
Post@a-takst.no
951 44 583

Dette trenger du å vite om tilstandsrapporten



Hva er en tilstandsrapport?

En tilstandsrapport beskriver synlige skader/avvik eller tegn på skader/avvik på boligen. Rapporten fremhever vanligvis ikke positive egenskaper ved boligen.



Hva vurderer en bygningssakkyndig?

Den bygningssakkyndige vurderer boligen ut fra hva man kan forvente av en bygning av samme alder og type. Vurderingen gjøres som regel mot hvordan det var vanlig å bygge og regler som gjaldt da boligen ble oppført (søknadstidspunktet). Forhold som er vanlige for bygningens alder, slik som slitasje etter normal bruk regnes ikke som avvik.



Hva inneholder tilstandsrapporten?

Den bygningssakkyndige undersøker rom og bygningsdeler slik det kommer frem av forskrift til avhendingsloven (tryggere bolighandel). Tilstandsrapporten inneholder avvik som den bygningssakkyndige kan se, samt andre enkle undersøkelser der det kommer frem av forskriften. Målinger eller andre undersøkelser, der disse utføres, skjer ved stikkprøver på utvalgte, tilgjengelige bygningsdeler og overflater, og er ikke en fullstendig kontroll mot byggeregler som gjelder i dag. Det gjøres ikke nærmere undersøkelser slik som åpning av vegger eller andre bygningsdeler. I vegg mot våtrom og rom under terreng skal det i utgangspunktet borres et hull for å gjøre enkle undersøkelser, slik som fuktsøk.

Når du kjøper en brukt bolig

Når du kjøper en brukt bolig, er det viktig å være klar over at dette ikke kan sammenlignes med å kjøpe en ny bolig. Boligen kan være bygget på en annen måte enn det som er vanlig i dag, uten at det i seg selv betyr at det foreligger en feil eller et avvik. Bygninger svekkes over tid og utsettes for slitasje blant annet på grunn av bruk og vær og vind. Slik vanlig slitasje er normalt ikke en feil eller et avvik, og gir som utgangspunkt ikke dårligere tilstandsgrad så lenge funksjonen er ivaretatt. Mange boliger fornyes helt eller delvis, noen i flere omganger, eller det oppføres tilbygg. For boliger som er pusset opp eller endret, er det særlig viktig å merke seg at fornyelse av overflater ikke nødvendigvis betyr at bygningsdeler under er forbedret.

Vurdering mot byggeregler

Den bygningssakkyndige vurderer boligen mot hvordan det var vanlig å bygge og regler som gjaldt på søknadstidspunktet. Den bygningssakkyndige ser etter avvik som har betydning for og som reduserer boligens funksjon og verdi, og som kommer frem av forskrift til avhendingslova (tryggere bolighandel).

Noen bygningsdeler og forhold vil den bygningssakkyndige vurdere mot dagens regelverk. Etter dagens regelverk vil disse kunne få avvik og/eller TG2 eller TG3 uten at det nødvendigvis er krav om at avviket utbedres. Dette kan gjelde sluk, tettesjikt og fall på bad og vaskerom, forhold som gjelder sikkerhet mot brann, rekkverk, trapper osv.

Tilstandsrapporten beskriver ikke hele boligen

NÅR RAPPORTEN FØLGER MINIMUMSKRAVENE, OMFATTER DEN FOR EKSEMPEL IKKE

• vanlig slitasje og normal vedlikeholdstilstand • bagatellmessige forhold som ikke påvirker bygningens bruk eller verdi vesentlig • etasjeskillere • frittstående tilleggsbygg for eksempel garasje, bod, uthus, naust (om frittstående byggverk med boligfunksjoner og innrettet for varig opphold omfattes av minimumskravet, må vurderes konkret i det enkelte tilfellet) • innvendige og utvendige trapper • støttemurer • skjulte installasjoner • installasjoner utenfor bygningen • funksjonstesting av el- og VVS-installasjoner • geologiske forhold og bygningens plassering på grunnen • bygningens planløsning • bygningens innredning • løsøre slik som hvitevarer • utendørs svømmebasseng og pumpeanlegg • bygningens estetikk og arkitektur • bygningens lovlighet (bortsett fra synlige avvik som avdekkes i bruksendringer og brannceller, og synlige forhold som åpenbart kan påvirke helse, miljø og sikkerhet) • fellesarealer (med mindre boligeier har vedlikeholdsplikt for fellesarealer og dette er kjent for bygningssakkyndig, eller fellesarealet har en særlig tilknytning til boligen).

© iVerdi 2026 © Norsk takst 2026

Tilstandsrapportene, inkludert malen, standardtekstene fra iVerdi og Norsk takst og sammenstillingen av eiendomsrelatert informasjon i tilstandsrapportene er vernet etter åndsverkloven og kar kun benyttes av medlemsforetakene i Norsk takst og av takstingeniørene som er sertifisert i slikt foretak, samt av kunder hos iVerdi og studenter hos NEAK. For andre aktører er eksemplarfremstilling av tilstandsrapporter, malen, standardtekster, databaseinnhold, som utskrift og annen analog eller elektronisk kopiering til bruk som grunnlag for tilsvarende rapporter, eller uttrekk og gjenbruk av databaseinnhold, bare tillatt når det er hjemlet i lov (kopiering til privat bruk, sitat o.l.) eller etter avtale med Norsk takst eller iVerdi. iVerdi og Norsk takst reserverer seg uttrykkelig mot at åndsverk, databaser og annet innhold benyttes til tekst- og datautvinning, herunder kopiering av data, trening og utvikling av kunstig intelligens. Utnyttelse i strid med lov eller avtale kan medføre erstatnings- og straffeansvar.

Ved å godkjenne takstrapporten eller ved bruk av denne, aksepteres det at iVerdi fritt kan benytte og overføre herunder data og informasjon relatert til eiendommen som fremkommer i takstrapporten slik iVerdi til enhver tid finner det formålstjenlig innenfor begrensningene som følger av lov, herunder personopplysningsloven, åndsverksloven, forretningshemmelighetsloven og sikkerhetsloven. Aksepten gjelder ikke bruk av direkte identifiserbare personopplysninger. iVerdi får eierskap til data og informasjon som er sammenstilt med andre data og informasjon, samt resultater fra slike bearbeidelser, sammenstillinger og analyser.

Dette trenger du å vite om tilstandsrapporten

Tilstanden vurderes med ulike tilstandsgrader

Tilstandsgraden gir uttrykk for en forventet teknisk tilstand, vurdert blant annet ut fra alder og normal bruk. Ved Tilstandsgrad 0 (TG0) og Tilstandsgrad 1 (TG1) gis det normalt ingen begrunnelse for valg av tilstandsgrad. For enkelte skjulte konstruksjoner kan alder alene være avgjørende for fastsettelse av tilstandsgrad.

Dersom den bygningssakkyndige anbefaler tiltak, for eksempel utbedringer, er det opp til rapportens bruker å vurdere om tiltakene er nødvendige og økonomisk forsvarlige.

Tilstandsgrad fastsettes etter faste kriterier som følger forskrift til avhendingslova (tryggere bolighandel). Der forskriften krever det eller det følger av mandatet, følges også bransjestandard NS3600 Teknisk tilstandsanalyse ved omsetning av bolig.



TILSTANDSGRAD 0, TG0: INGEN AVVIK

Tilstandsgrad 0 brukes når bygningsdelen er tilnærmet ny, ikke viser tegn på slitasje og det skal være lagt frem dokumentasjon på faglig god utførelse. Det er ingen merknader til delen.



TILSTANDSGRAD 1, TG1: MINDRE AVVIK

Tilstandsgrad 1 brukes når bygningsdelen har mindre avvik. Bygningsdelen har normal slitasje, og strakstiltak skal ikke anses som nødvendig. Graden kan også brukes når delen er ny, men der dokumentasjon på faglig god utførelse mangler.



TILSTANDSGRAD 2, TG2: VESENTLIGE AVVIK OG MINDRE AVVIK SOM ETTER NS 3600 GIR TG 2

Tilstandsgrad 2 brukes når bygningsdelen har vesentlige avvik. Bygningsdelen har enten feil utførelse, en skade eller symptomer på skade, sterk slitasje eller nedsatt funksjon. Graden brukes når bygningsdelen trenger vedlikehold eller tiltak i nær fremtid. Graden skal også brukes når delen er gammel og det er grunn til å varsle om faren for skader på grunn av alderen, eller når det er grunn til å overvåke delen spesielt på grunn av fare for større skader eller følgeskader.



TILSTANDSGRAD 3, TG3: STORE ELLER ALVORLIGE AVVIK

Tilstandsgrad 3 brukes når bygningsdelen har store eller alvorlige avvik. Bygningsdelen har kraftige symptomer på forhold som man må regne med trenger utbedring straks eller innen kort tid. Graden skal også brukes ved påvist funksjonssvikt eller sammenbrudd



IKKE UNDERSØKT/IKKE TILGJENGELIG FOR UNDERSØKELSE

Det kan være avvik/skader som ikke er avdekket.

Informasjon om utbedringskostnader

Utbedringskostnadene i rapporten er sjablongmessige anslag basert på observerte forhold som feil, skader eller uregelmessigheter, samt foreslåtte tiltak. Disse anslagene er veiledende, angis i fem intervaller, er basert på generelle erfaringstall, og må ikke forveksles med konkrete pristilbud fra håndverkere eller entreprenører. Faktiske kostnader kan variere betydelig, avhengig av individuelle valg, materialpriser og markedsforhold. For å få en nøyaktig vurdering av utbedringskostnadene anbefales ytterligere undersøkelser og innhenting av flere pristilbud fra kvalifiserte fagfolk. Slike anslag gis som minimum for TG3, der dette er mulig.



Tiltak under kr 20 000



Tiltak mellom kr 20 000 – 100 000



Tiltak mellom kr 100 000 – 200 000



Tiltak mellom kr 200 000 – 500 000



Tiltak over kr 500 000

Beskrivelse av eiendommen

Boligblokk over 4 etasjer og kjellerplan. Inneholdende leiligheter, boder og garasjeanlegg. Antatt fundamentert på fjell.
Yttervegger i betong og noe i blokker samt bindingsverk med trepanel. Trevinduer med isolerglass nye i 2017. Støpt gulv på kult i kjeller. Taktekking av betongstein. Støpt dekke i etasjeskille og betongtrapp i trappeløp.
Yttetaket er renovert i 2025/26.

Leiligheten inneholder:
Kjøkken
Stue
Bod
Bad
Soverom
Entré

Boligbygg med flere boenheter - Byggeår: 1989

UTVENDIG Gå til side

Malte vinduer av tre med 2-lags glass. Med utvendig aluminiumsbeslag.
Brann- og lydklassifisert entredør.
Malt terrassedør med utvendig aluminiumsbeslag.

Støpt terrasse med overbygget tak.
Trefliser løst over betonggulv.
Rekkverk av glass og aluminium.

INNVENDIG Gå til side

Noen bruksmerker må påregenes.
Veggoverflater har malte plater.
Himlinger har malt betong.
Pusset opp i 2020.

Etasjeskillerer av betong.
Inntil 15 mm avvik i stue.

Boligen ligger minimum tre etasjer over bakkenivå og radonmåling er ikke relevant.

Malte glatte dører.

Eier har ikke registrert skadedyr eller fuktkrevende innsekter i leiligheten.

VÅTROM Gå til side

Bad renovert 2021 av murmester Lars Aarum.
Dokumentasjon i form av FDV fra murmester.
Keramiske fliser på vegger og malt betonghimling.
30 mm fall til sluk.
10 mm nedsenk.
Sluk er originalt.
Pen og hel innredning med nedfelt vask under speil. Baderommet har praktiske dusjdører og vegghengt toalett.
Opplegg for vaskemaskin.
Ventil i vegg og spalte under døren.
Det er på befaringsdagen ikke registrert forhøyde verdier av fukt i målepunktet.
Måleapparatet registrerer ikke fuktverdier under 6%.

KJØKKEN Gå til side

Kjøkken fra byggeår.
Eier har malt innredning og skiftet benkeplate i 2020.

Hvitevarer fra Gram og Asko.
Flexit avtrekksvifte. Eier opplyser at kullfilter skiftes årlig i regi av borettslaget.

TEKNISKE INSTALLASJONER Gå til side

Boligen har vannrør av kobber.
Stoppekran befinner seg i på bad, i innbyggingssisterne til wc.
Avløpet er innbygget i bjelkelag og vegger og er ikke visuelt kontrollert.

Ventil i vegg og/eller vindu.

Panelovn på kjøkken og stue.
Varmekabler på badet.

Leiligheten har varmtvann fra sentralt varmtvannsberedning.

40 ampere hovedsikring med flere fordelerkurser.
Bad er renovert 2021.

6 kg slokkeapparat og røykvarsler.
Brannslange i felles gang.
Porttelefon.

Markedsvurdering

Totalt Bruksareal	65 m²
Totalt Bruksareal for hoveddel	65 m²
Totalpris	2 700 000

Arealer Gå til side

Befaring - og eiendomsopplysninger Gå til side

Tomteverdi og teknisk verdi bygninger	2 300 000

Forutsetninger og vedlegg Gå til side

Lovlighet Gå til side

Boligbygg med flere boenheter

- Det foreligger godkjente og byggemeldte tegninger, som stemmer med dagens bruk

Det foreligger midlertidig brukstillatelse for eiendommen datert 04.10.1989

Assuransetakst AS
Bokfinkveien 10
1621 GRESSVIK

Sammendrag av boligens tilstand

Fordeling av tilstandsgrader

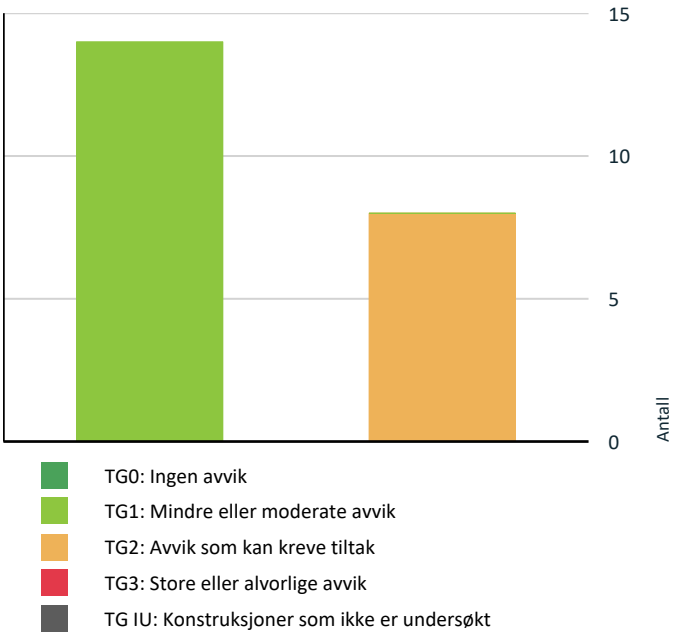

Vil du vite mer om tilstandsgrader? Se side 4.

Kjøkken > Etasje > Kjøkken > Overflater og innredning Gå til side

Kjøkken > Etasje > Kjøkken > Avtrekk Gå til side

Våtrom > Etasje > Bad/vaskerom > Overflater gulv Gå til side

Våtrom > Etasje > Bad/vaskerom > Sanitærutstyr og innredning Gå til side

Spesielt for dette oppdraget/rapporten

Tilstandsanalysen følger Forskrift til avhendingslova (tryggere bolighandel) og det er ikke foretatt vurderinger av bygg, bygningsdeler eller rom som ikke fremgår her. Tilleggsbygg slik som garasje er ikke tilstandsvurdert, selv om det er gitt en enkel beskrivelse av disse på grunn av arealmåling.

Oppsummering av avvik

Vil du vite mer? Se på rommet eller bygningsdelen senere i rapporten.

Boligbygg med flere boenheter

TG 2 AVVIK SOM KAN KREVE TILTAK

Innvendig > Innvendige dører Gå til side

Tekniske installasjoner > Innvendige vannledninger Gå til side

Tekniske installasjoner > Innvendige avløpsrør Gå til side

Tekniske installasjoner > Varmtvannsbereder/tank Gå til side

Tilstandsrapport

BOLIGBYGG MED FLERE BOENHETER



Byggeår
1989

Kommentar
Byggeår er basert på opplysninger i ferdigattest.

Anvendelse
Boligformål

Standard
Normal standard på bygget ut ifra alder/konstruksjon - jamfør beskrivelse under konstruksjoner.

Vedlikehold
Bygget er jevnlig vedlikeholdt.

Tilbygg / modernisering

2021	Renovering av bad	Utført av murmester Lars Aarum med underleverandører.
2020	Lagt laminatgulv og malt overflater	Eget regi.

UTVENDIG

TG 1 Vinduer og takvinduer/takluker/overlys

Beskrivelse
Malte vinduer av tre med 2-lags glass. Med utvendig aluminiumsbeslag.

Årstall: 2016 **Kilde:** Produksjonsår på produkt



TG 1 Ytterdører

Beskrivelse
Brann- og lydklassifisert entredør.
Malt terrassedør med utvendig aluminiumsbeslag.

Årstall: 216 **Kilde:** Produksjonsår på produkt





TG 1 Balkonger, verandaer, takterrasser og altaner

Beskrivelse
Støpt terrasse med overbygget tak.
Trefliser løst over betonggulv.
Rekkverk av glass og aluminium.

INNVENDIG

TG 1 Overflater - gulv

Beskrivelse
Noen bruksmerker må påregenes.

Årstall: 2020 **Kilde:** Eier

TG 1 Overflater - vegger og himlinger

Beskrivelse
Veggoverflater har malte plater.
Himlinger har malt betong.
Pusset opp i 2020.

TG 1 Etasjeskiller og bærende konstruksjoner

Tilstandsrapport

Beskrivelse
Etasjeskillerer av betong.
Inntil 15 mm avvik i stue.

Radon

Beskrivelse
Boligen ligger minimum tre etasjer over bakkenivå og radonmåling er ikke relevant.

TG 2 Innvendige dører

Beskrivelse
Malte glatte dører.

Vurdering av avvik:
• Det er påvist monteringsavvik og skjevheter på enkelte dører.

Konsekvens/tiltak
• Enkelte dører må justeres.

Dør til sov subber i terskel.



TG 1 Skadedyr og fuktkrevende insekter

Beskrivelse
Eier har ikke registrert skadedyr eller fuktkrevende innsekter i leiligheten.

VÅTROM

ETASJE > BAD/VASKEROM

Generell

Beskrivelse
Bad renovert 2021 av murmester Lars Aarum.

Årstall: 2021 **Kilde:** Eier

ETASJE > BAD/VASKEROM

TG 1 Dokumentasjon for våtrom

Beskrivelse
Dokumentasjon i form av FDV fra murmester.

ETASJE > BAD/VASKEROM

TG 1 Overflater, vegger og himling

Beskrivelse
Keramiske fliser på vegger og malt betonghimling.

Årstall: 2021 **Kilde:** Eier

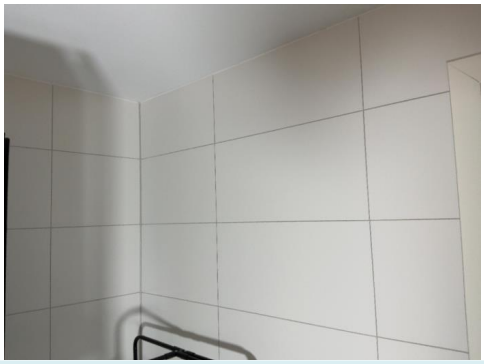

ETASJE > BAD/VASKEROM

TG 2 Overflater gulv

Beskrivelse
30 mm fall til sluk.
10 mm nedsenk.

Årstall: 2021 **Kilde:** Eier

Vurdering av avvik:
• Det er påvist at noen fliser har bom (hulrom under) i kombinasjon med riss eller sprekker i fuger som ikke er mykfuger.

Konsekvens/tiltak
• Dersom tiltak ikke utføres, kan dette over tid føre til at flisene løsner eller sprekker, spesielt ved belastning eller bevegelser i konstruksjonen.

Flere fliser utenfor dusjnisje har bom.

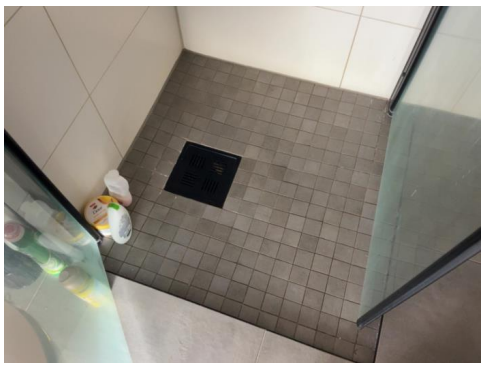

Tilstandsrapport

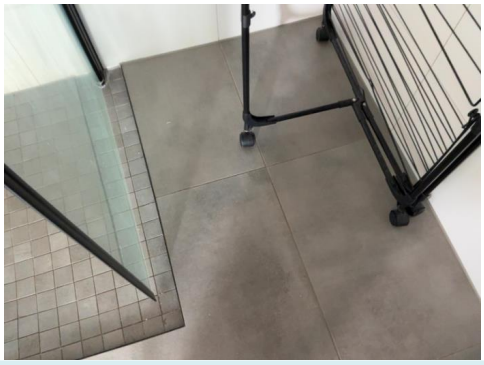

ETASJE > BAD/VASKEROM

TG 1 Vanntett sjikt, membran og sluk

Beskrivelse

Sluk er originalt.



ETASJE > BAD/VASKEROM

TG 2 Sanitærutstyr og innredning

Beskrivelse

Pen og hel innredning med nedfelt vask under speil. Baderommet har praktiske dusjdører og vegghengt toalett.
Opplegg for vaskemaskin.

Årstall: 2021 **Kilde:** Eier

Vurdering av avvik:

• Det er ikke påvist tilfredsstillende løsning for å synliggjøre lekkasje fra innebygget sisterne.

Konsekvens/tiltak

• Uten tilfredstillende dreneringsløsning/lekkasjesikring kan lekkasjer pågå over lang tid uten å bli oppdaget. Dette kan føre til omfattende fuktskader i omkringliggende byggematerialer.

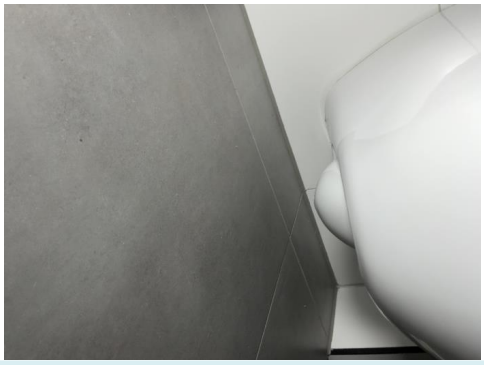

ETASJE > BAD/VASKEROM

TG 1 Ventilasjon

Beskrivelse

Ventil i vegg og spalte under døren.

ETASJE > BAD/VASKEROM

Tilliggende konstruksjoner våtrom

Beskrivelse

Det er på befaringsdagen ikke registrert forhøyde verdier av fukt i målepunktet.
Måleapparatet registrerer ikke fuktverdier under 6%.



KJØKKEN

ETASJE > KJØKKEN

TG 2 Overflater og innredning

Beskrivelse

Kjøkken fra byggeår.
Eier har malt innredning og skiftet benkeplate i 2020.

Hvitevarer fra Gram og Asko.

Vurdering av avvik:

• Kjøkken er fra byggeår og er 37 år. Enkelte dører lukker dårlig. behov for Justering av dører, eventuelt utskiftninger.

Konsekvens/tiltak

• Mer enn halvparten av forventet levetid er passert.

Tilstandsrapport



ETASJE > KJØKKEN

TG 2 Avtrekk

Beskrivelse

Flexit avtrekksvifte. Eier opplyser at kullfilter skiftes årlig i regi av borettslaget.

Vurdering av avvik:

• Det er kun kullfilterventilator på kjøkkenet og heller ikke andre forserte/mekaniske avtrekksløsninger fra kokesonen.

Konsekvens/tiltak

• Det er vanskelig å etablere andre løsninger.

• Om mulig bør det etableres mekanisk/forsert avtrekk ut fra kokesonen.

Det kan være at borettslag/sameie har egne vedtekter som hindrer montering av mekanisk avtrekk fra rommet, anbefalt tiltak må derfor avklares nærmere med styret i borettslag/sameie før det eventuelt kan gjennomføres.



TEKNISKE INSTALLASJONER

TG 2 Innvendige vannledninger

Beskrivelse

Boligen har vannrør av kobber.
Stoppekran befinner seg i på bad, i innbyggingssisterne til wc.

Vurdering av avvik:

• Kobberrør med loddede, klemte eller andre type skjøter er eldre enn 33 år og har derfor usikker fremtidig funksjon.

Konsekvens/tiltak

• Eldre kobberrør med skjøter har økt risiko for lekkasjer og svikt i koblinger, med fare for vannskader.





TG 2 Innvendige avløpsrør

Beskrivelse

Avløpet er innbygget i bjelkelag og vegger og er ikke visuelt kontrollert.

Vurdering av avvik:

• Støpejernsrør før 1990 er eldre enn 33 år og har derfor usikker fremtidig funksjon.

Konsekvens/tiltak

• Det er ikke behov for utbedringstiltak siden anlegget fungerer i dag, men ut ifra alder kan skader plutselig oppstå på eldre anlegg.

TG 1 Ventilasjon

Beskrivelse

Ventil i vegg og/eller vindu.

TG 1 Varmesentral (fyrkjeler, varmepumper, fjernvarme, pelletsanlegg, gasskjeler, osv)

Beskrivelse

Panelovn på kjøkken og stue.
Varmekabler på badet.

TG 2 Varmtvannsbereder/tank

Beskrivelse

Leiligheten har varmtvann fra sentralt varmtvannsberedning.

Tilstandsrapport

Vurdering av avvik:
• Varmtvannstanken er over 20 år og har derfor usikker fremtidig funksjon.

Konsekvens/tiltak
• Det er ikke behov for utbedringstiltak siden tanken fungerer i dag, men ut ifra alder kan skader plutselig oppstå.

Elektrisk anlegg

Dette er en forenklet kontroll begrenset til de spørsmål og undersøkelser som forskrift til avhendingslova (tryggere bolighandel) § 2-18 inneholder. Dette kan ikke sammenlignes med en kontroll utført av offentlig myndighet (Det lokale eltilsyn) eller registrert elektrovirksomhet, og en bygningssakkyndig har verken kompetanse eller lov til å foreta en slik kontroll.

Tilstanden er vurdert ut fra den forenklede og begrensede kontrollen som forskriften inneholder. El-anlegget kan ha feil og mangler som en slik forenklet undersøkelse ikke vil avdekke. Vær derfor oppmerksom på denne risikoen, og søk videre veiledning eller få en fullstendig kontroll utført av registrert elektrovirksomhet.

Beskrivelse

40 ampere hovedsikring med flere fordelerkurser.
Bad er renovert 2021.

Branntekniske forhold

Beskrivelse

6 kg slokkeapparat og røykvarsler.
Brannslange i felles gang.







TG 1 Andre installasjoner

Beskrivelse

Porttelefon.

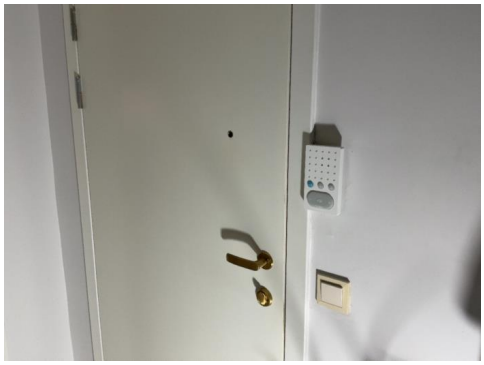

Konklusjon og markedsvurdering

Formål med takseringen: Salg

Hovedbyggets BRA/BRA-i	Markedsverdi
65 m²/61 m²	Kr 2 300 000
Boligbygg med flere boenheter : Stue, Gang, Kjøkken, 2 Bod, Soverom, Bad/vaskerom	Vurdering av hva verdien er i det åpne eiendomsmarkedet på vurderingstidspunkt. I tilfelle det er andel fellesgjeld/fellesformue, borett, bruksrett eller festet tomt, er det gjort fradrag/tillegg for dette.
Detaljert oppstilling over areal finnes i rapporten.	*Les mer om markedsverdi på siste side i rapporten.*

Teknisk verdi andelsbolig

Kr 2 300 000

Kostnaden ved å oppføre et tilsvarende bygg i henhold til dagens lovverk, med fradrag for utidsmessighet, elde, vedlikeholds mangler, gjenstående arbeider, tilstandssvekkelser og forskriftsmangler.

Les mer om teknisk verdi på siste side i rapporten.

Markedsverdi uten fradrag		**2 700 000**
Fradrag for andel felles gjeld	-	401 162
Konklusjon markedsverdi		**2 300 000**

Markedsvurdering

Eiendommen ligger i et område med et velfungerende marked, og omsetningstiden ligger noe over landsgjennomsnittet. Det er sammenlignet omsetninger for tilsvarende eiendommer i området, som vist nedenfor. Markedsverdien er satt ut fra disse vurderingene.

Sammenlignbare salg

	EIENDOM	SALGSDATO	PRISANT	PRIS	FELLESGJ.	TOTALPRIS	M² PRIS
1	Frøyas gate 49 ,1608 FREDRIKSTAD 61 m² 1989 1 sov	10-05-2026	2 590 000	**2 550 000**	407 353	2 957 353	**48 481**
2	Frøyas gate 64 ,1608 FREDRIKSTAD 61 m² 1984 1 sov	27-05-2026	2 650 000	**2 600 000**	297 000	2 897 000	**47 492**
3	Frøyas gate 49 ,1608 FREDRIKSTAD 59 m² 1989 1 sov	27-05-2025	2 500 000	**2 450 000**	419 000	2 869 000	**47 033**
4	Frøyas gate 76 ,1608 FREDRIKSTAD 69 m² 1984 2 sov	07-07-2025	3 200 000	**3 000 000**	326 000	3 326 000	**46 194**
5	Frøyas gate 53 ,1608 FREDRIKSTAD 61 m² 1989 1 sov	30-08-2026	2 500 000	**2 350 000**	404 224	2 754 224	**45 151**
6	Frøyas gate 47 ,1608 FREDRIKSTAD 71 m² 1989 2 sov	10-09-2026	2 690 000	**2 575 000**	459 019	3 034 019	**42 733**
7	Frøyas gate 76 ,1608 FREDRIKSTAD 69 m² 1983 2 sov	10-04-2025	2 700 000	**2 700 000**	318 000	3 018 000	**41 917**
8	Frøyas gate 43 ,1608 FREDRIKSTAD 72 m² 1989 2 sov	03-09-2026	2 400 000	**2 400 000**	462 591	2 862 591	**39 758**

Kilde :
Eiendomsverdi

Om sammenlignbare salg

Utvalget er i utgangspunktet basert på likhetskriterier i forhold til den takserte boligen, men merk at det likevel kan være betydelige forskjeller i eksempel byggeår, arealer, soverom, beliggenhet, solforhold, utsyn mm. I tillegg vil det også kunne være store forskjeller i teknisk standard på de sammenlignbare boligene. Utvalget vil også kunne inneholde omsetningspriser som går vesentlig tilbake i tid. De ovennevnte forskjeller vil derfor være vurdert av takstmann og korrigert for i fastsettelsen basert på en skjønnsmessig vurdering av markedsverdi.

Beregninger

Årlige kostnader

Fellesutgifter	Kr.		81 720
Sum Årlige kostnader (Avrundet)	**Kr.**		**81 500**

Teknisk verdi bygninger

Boligbygg med flere boenheter

Normale byggekostnader (utregnet som for nybygg)	Kr.		3 200 000
Fradrag (utidsmessighet, elde, vedlikeholdsmangler, gjenstående arbeider, svekkelser og forskriftsmangler)	Kr.	-	910 000
Sum teknisk verdi - Boligbygg med flere boenheter	Kr.		**2 300 000**
Sum teknisk verdi bygninger	**Kr.**		**2 300 000**

Teknisk verdi bygninger

Teknisk verdi bygninger for det aktuelle takstobjektet (Avrundet)	**Kr.**	**2 300 000**

Arealer, byggetegninger og brannceller

Standard gjeldende fra 01.01.2024

Arealmålinger og arealoppsett er basert på Norsk standard 3940:2023 Areal- og volum-beregninger av bygninger. Arealet gjelder for tidspunktet da boligen ble målt

Hva er måleverdig areal?

Arealet i rommet må ha minst 1,90 m fri høyde over gulvet og minst bredde på 0,60 m. Et loft med skråtak vil for eksempel bare få registrert målbart areal der høyden er minst 1,90 m og bredden minst 0,60 m.Rommet må ha dør eller luke, og gangbart gulv.

Hva er bruksareal?

BRA = BRA-i + BRA-e + BRA-b

Bruksarealet for bygningen er bruttoarealet minus arealet som opptas av yttervegger.

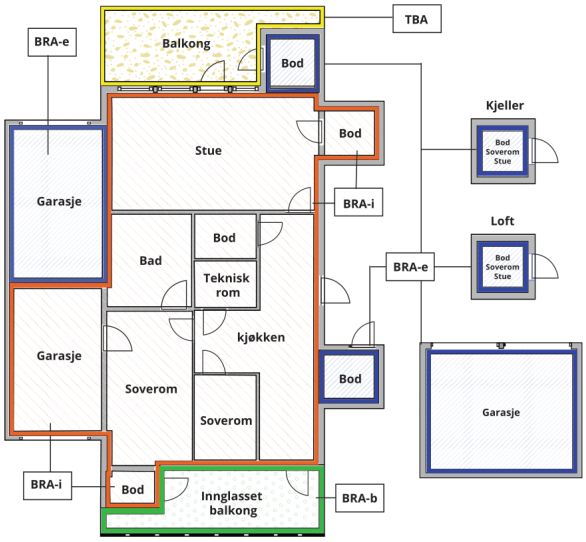

Carport og/eller garasjeplass i felles garasjeanlegg er ikke måleverdig areal

Internt bruksareal **(BRA-i)**	Arealet innenfor boenheten(e)
Eksternt bruksareal **(BRA-e)**	Arealet av alle rom utenfor boenheten(e) og som tilhører denne, slik som for eksempel boder
Innglasset balkong mv **(BRA-b)**	Arealet av innglasset balkong, veranda eller altan når denne er tilknyttet boenheten(e)
Terrasse- og balkongareal **(TBA)**	Arealet av terrasser, åpne balkonger og åpen altan tilknyttet boenheten(e)
Gulvareal **(GUA)**	Er sum av BRA (bruksareal) og ALH (areal med lav takhøyde). Areal med lav takhøyde (ALH) er ikke måleverdig areal, som skyldes skråtak og lav himlingshøyde. GUA kan opplyses i markedsføring der det er aktuelt for den konkrete boligen og kun sammen med BRA-i, for eksempel der gulvflaten har en verdi og har funksjon ved møblering og bruk av rommene. Ikke innredet areal som kaldloft, måles og oppgis normalt ikke.

Arealet kan ikke alltid fastsettes nøyaktig

Areal kan være komplisert eller umulig å måle opp nøyaktig fordi det er vanskelig å fastslå tykkelsen på innervegger, skjevheter i og utforming av bygningskonstruksjoner som karnapp, buer og vinkler som ikke er rette, åpne rom over flere etasjer og så videre.

Eiendommens markedsverdi kan ikke baseres på en matematisk beregning basert på antall kvadratmeter opplyst i rapporten. Opplysninger om areal kan altså ikke alene benyttes for å beregne eiendommens verdi.

Den bygningssakkyndige kan avdekke eventuelle bruksendringer og avvik i branncelleinndeling

Den bygningssakkyndige ser på byggetegninger hvis de er tilgjengelige og dette er en del av oppdraget,og vurderer bruken av boligen opp mot tegningene. Hvis den bygningssakkyndig avdekker at en bolig ikke ser ut til å være delt opp i brannceller etter kravene i byggteknisk forskrift på befaringstidspunktet, skal det opplyses om dette.

Reglene om bruksendring og brannceller kan være kompliserte. Søk videre faglige råd om rapporten ikke gir deg svar. Den bygningssakkyndige kan ikke vurdere og svare på alle spørsmål, og kan heller ikke vite om kommunen kan gi unntak for kravene som gjelder. Vil du vite mer?

Om brannceller

En branncelle er hele eller avgrensede deler av en bygning hvor en brann fritt kan utvikle seg uten at den kan spre seg til andre bygninger eller andre deler av bygningen i løpet av en fastsatt tid.

Om bruksendring

Bruksendring er å endre bruken av et rom fra en tillatt bruk til en annen. Dette kan kreve søknad og tillatelse, for eksempel hvis du endrer et rom fra bod til soverom eller arbeidsrom,eller hvis du endrer en bolig til to separate boliger.

Rom for varig opphold har krav til takhøyde, romstørrelse,rømningsvei og lysforhold som må være oppfylt. Du kan søke kommunen om unntak for kravene, men kan ikke regne med å få unntak for krav som går på helse og sikkerhet, for eksempel krav til rømningsvei.

Bruksendring som krever godkjenning, og som ikke er søkt bruksendret, er ulovlig. Kommunen kan etter plan- og bygningsloven kapittel 32 forfølge overtredelser. Kommunen kan pålegge deg å avslutte den ulovlige bruken, eventuelt å rette eller tilbakeføre rommet til godkjent bruk.

Arealer

Boligbygg med flere boenheter

	Bruksareal BRA m²				
Etasje	**Internt bruksareal (BRA-i)**	**Eksternt bruksareal (BRA-e)**	**Innglasset balkong (BRA-b)**	**SUM**	**Terrasse- og balkongareal (TBA)**
Etasje	61	4		65	10
SUM	**61**	**4**			**10**
SUM BRA	**65**				

Romfordeling

Etasje	Internt bruksareal (BRA-i)	Eksternt bruksareal (BRA-e)	Innglasset balkong (BRA-b)
Etasje	Stue, gang, kjøkken, bod, soverom, bad/vaskerom	Bod 2	

Kommentar

BRA-e er 3.7 m2 bod i kjeller.

Lovlighet

Byggetegninger

Det foreligger godkjente og byggemeldte tegninger, som stemmer med dagens bruk
Kommentar: Det foreligger midlertidig brukstillatelse for eiendommen datert 04.10.1989

Nyere håndverkstjenester

Er det ifølge eier utført håndverkstjenester på boligen siste 5 år? ☑ Ja ☐ Nei
Kommentar: Renovert bad.

Assuransetakst AS
Bokfinkveien 10
1621 GRESSVIK

Befarings - og eiendomsopplysninger

Befaring

Dato	Til stede	Rolle
21.10.2026	Magnus Johansen	Takstingeniør
	Fredrik Hov Nilsen	Kunde

Matrikkeldata

Kommune	gnr.	bnr.	fnr.	snr.	Areal	Kilde	Eieforhold
3107 FREDRIKSTAD	300	1428		0	13562.9 m²	BEREGNET AREAL (Ambita)	Eiet

Adresse
Frøyas gate 49

Hjemmelshaver
Hørra Borettslag

Andelsobjekt

Boligselskap	Org.nr.	Leil. nr.	Forretningsfører	Eier av adkomstdokumenter
H0302/HØRRA BORETTSLAG	931173952	H0302		Nilsen Fredrik Hov

Innskudd, pålydende mm

Andelsnummer	Opprinnelig innskudd	Andel fellesgjeld
90	299 000	401 162

Eiendomsopplysninger

Beliggenhet

Eiendommen:
Rekkehuset er tilknyttet Hørra borettslag, som sammen med St.Hansfjellet borettslag utgjør dette flotte og sentrale boligområdet på toppen av St.Hansfjellet. Hørra borettslag består av totalt 105 andeler fordelt på 78 blokkleiligheter og 27 boliger i rekke. De to borettslagene ligger på hver sin side av Frøyas gate som slynger seg opp fra Glemmen kirke, over fjellet og ned på motsatt side. Blokkene ligger rundt hvert sitt tun pent opparbeidet med lysthus, busker og blomster. Blokkene varierer i høyde mellom tre og fire etasjer og bygningskroppene er oppdelt og forskjøvet i forhold til hverandre for å gi best mulig skjerming på verandaene. Rekkehusene ligger som en halvsirkel i skråningen rundt blokkene. Omkringliggende bebyggelse består av boligblokker, rekkehus og næringsbygg.

Gangavstand til Fredrikstad sentrum.

Adkomstvei

Eiendommen har adkomst via offentlig vei eller gate.

Tilknytning vann

Eiendommen er tilknyttet offentlig vannforsyning via private stikkledninger.

Tilknytning avløp

Eiendommen er tilknyttet offentlig avløpsnett via private stikkledninger.

Regulering

Eiendommen ligger i et område regulert til boligbebyggelse.

Om tomten

Eiendommen har en relativt flat tomt. Tomten er opparbeidet med asfalt, plen og beplantning.

Tinglyste/andre forhold

Forkjøpsrett.

Kilder og vedlegg

Dokumenter

Beskrivelse	Dato	Kommentar	Status	Sider	Vedlagt
Egenerklæring			Gjennomgått		Nei

Revisjoner

Versjon	Ny versjon	Kommentar
1	23.10.2026	

For gyldighet på rapporten se forside

Assuransetakst AS
Bokfinkveien 10
1621 GRESSVIK

Tilstandsrapportens avgrensninger

Mer om tilstandsrapportens innhold og omfang

Må leses sammen med øvrig informasjon og forklaringer i rapporten.

Grunnlag og formål

Rapporten er utarbeidet etter kravene i forskrift til avhendingslova (tryggere bolighandel). Forskriften fastsetter minimumsinnholdet i rapporten, hvilke rom og bygningsdeler som skal undersøkes, og rammene for hvordan undersøkelsene skal utføres. Formålet er å gi en bygningssakkyndig vurdering (tilstandsanalyse) av teknisk tilstand i boligens rom og bygningsdeler, til bruk for oppdragsgiver og ved salg til forbruker. Rapporten er ikke utarbeidet for andre formål eller for bruk av andre tredjeparter. Rapporten framhever normalt ikke positive sider ved boligen ut over det som fremgår av tilstandsgradene.

Rapporten bygger på opplysninger som er tilgjengelige ved befaringen. Dersom opplysninger som har betydning for vurderingen er tilbakeholdt, mangelfulle eller uriktige, kan dette påvirke rapportens innhold uten at det er den bygningssakkyndiges ansvar.

Rapporten er ikke en fullstendig gjennomgang av hele eiendommen eller en garanti for at det ikke finnes skjulte feil, skader eller mangler. Det er derfor både bygningsdeler i boligen, byggverk på eiendommen og andre forhold ved eiendommen som ikke er tilstandsvurdert, kommentert eller med i rapporten.

Rapporten er en teknisk tilstandsanalyse og omfatter blant annet ikke juridiske vurderinger, spørsmål om boligen er lovlig oppført, lovlig innredet/tatt i bruk eller offentlig godkjent.

Utgangspunktet for undersøkelse - referansenivå

Rapporten beskriver avvik, altså en tilstand som er dårligere enn referansenivået. Avvik vurderes som hovedregel opp mot byggeskikk og regelverk som gjaldt da bygget eller bygningsdelen ble oppført eller, dersom det foreligger, da byggesøknad ble godkjent. Enkelte forhold vurderes likevel opp mot krav som gjelder på befaringstidspunktet, og dette kan være forhold knyttet til personsikkerhet slik som brann og rømningsvei.

Undersøkelsesnivå og befaring

Rapporten er basert på visuell befaring uten fysiske inngrep. Undersøkelsen omfatter kun tilgjengelige flater og bygningsdeler, konstruksjoner åpnes ikke opp, og det utføres ikke målinger utover det som følger av forskrift til avhendingslova (tryggere bolighandel). Innfelt belysning bak konstruksjonen åpnes ikke for kontroll. Funksjonsprøving inngår normalt ikke i undersøkelsen, med mindre dette følger av forskriftens krav.

Flater eller bygningsdeler som er skjult, tildekket, innbygget, møblert, låst, snødekket eller på annen måte utilgjengelige, blir ikke undersøkt.

Undersøkelser utføres bare dersom det er sikkerhetsmessig forsvarlig og praktisk mulig å komme til. Yttertak vurderes ut fra det som er sikkerhetsmessig forsvarlig og tilgjengelig å inspisere, normalt fra loft, bakke eller stige.

Det foretas ikke fullstendig undersøkelse eller målinger, men undersøkelser basert på stikkprøver av de bygningsdeler som undersøkes. Slike kontroller er begrensede og innebærer ikke at tilsvarende forhold er undersøkt overalt.

Bygningssakkyndig foretar vurderinger innenfor rammene av forskrift til avhendingslova (tryggere bolighandel), og har ikke spesialistkompetanse innen andre fagfelt. Vurdering av elektriske og branntekniske forhold er dessuten forenklet, og det settes ikke tilstandsgrad.

Det kan være nødvendig å innhente informasjon fra og/eller nærmere vurderinger fra spesialister/kvalifiserte fagpersoner eller offentlige myndigheter om bygningsdeler og andre forhold, også der forholdet er omtalt i rapporten. Dette faller utenfor tilstandsrapportens rammer/Forskrift til avhendingslova (tryggere bolighandel), og oppdragsgiver/kjøper/andre med interesse av eiendommen må innhente dette.

Tilstandsgrader er forklart under *Dette trenger du å vite om tilstandsrapporten* lenger foran i rapporten.

For anbefalte tiltak ved TG2 og TG3 må bruker av rapporten selv vurdere om tiltakene er nødvendige og lønnsomme. Oppgitte utbedringskostnader er sjablongmessige anslag, basert på registrerte avvik og angitte tiltak i rapporten. Anslagene er gitt på generelt grunnlag og bygger på erfaringstall i fem intervaller. Kostnadsanslagene kan ikke forveksles med konkrete vurderinger eller tilbud fra entreprenør eller håndverker. Det må eventuelt innhentes tilbud for en nærmere undersøkelse, og konkret og nøyaktig vurdering av utbedringskostnad. Det kan forekomme kostnader knyttet til avvik, feil eller utbedringer som ikke er avdekket i rapporten. Utbedringskostnader vil også kunne variere ut fra personlige preferanser og markedspris på materialer og tjenester.

Tilleggsundersøkelser

Tilstandsanalysen omfatter de undersøkelsene som følger av minimumskravene i forskrift til avhendingslova (tryggere bolighandel). Dersom det er utført undersøkelser utover dette, vil det fremgå av rapporten.

Areal

Areal måles etter reglene i forskrift til avhendingslova (tryggere bolighandel) og de retningslinjer som gjelder for bolig i bransjestandarden *NS 3940 Areal og volumberegninger av bygg*. Oppgitt areal gjelder på tidspunktet for oppmålingen, og avrundes til hele kvadratmeter.

Arealmålingen er en måleteknisk registrering av areal som oppfyller kravene til måleverdighet, og er ikke en vurdering av om arealet er lovlig oppført, lovlig innredet eller godkjent til den aktuelle bruken. Et areal kan derfor være måleverdig og tatt med i rapporten, selv om det mangler nødvendig offentlig godkjenning, ikke oppfyller krav til lovlig bruk eller rommet ikke oppfyller tekniske regler (plan- og bygningsloven, teknisk forskrift). Arealet må ha gangbart gulv, og både minst 0,6 meter bredde og fri høyde på minst 1,9 meter, for å være måleverdig.

Eiendommens markedsverdi kan ikke baseres på en ren matematisk beregning i forhold til antall kvadratmeter opplyst i rapporten. Opplysninger om areal kan altså ikke alene benyttes for beregning av eiendommens verdi.

Dersom rom utenfor boenheten er tatt med i arealberegningen som eksternt bruksareal, bygger dette på tilgjengelige opplysninger ved befaringen, med mindre annet er særskilt dokumentert. Rom som ligger utenfor boenheten, men som eier har påvist og/eller opplyst at tilhører boenheten, er oppmålt og inkludert i BRA-e. Det er ikke fremvist dokumentasjon på at rommet tilhører boenheten, med mindre dette er angitt særskilt. Rom utenfor boenheten kan omdisponeres av borettslaget/sameiet og dette kan påvirke boligens BRA. Vær oppmerksom på at bransjestandarden NS 3940 og eierseksjonsloven har ulik definisjon av fellesareal. Ved arealmåling gjelder bransjestandardens *definisjon "Delen av bygning som brukes av to eller flere bruksenheter eller til bygningens forvaltning, drift eller vedlikehold.»*