





# Tilstandsrapport

 Andelsleilighet  
 Dr. Dedichens vei 48, 0675 OSLO  
 OSLO kommune  
 gnr. 142, bnr. 38  
 Andelsnummer 100

Sum areal alle bygg: BRA: 72 m<sup>2</sup> BRA-i: 59 m<sup>2</sup>



Befaringsdato: 02.02.2025

Rapportdato: 02.02.2025

Oppdragsnr.: 13372-4026

Referansenummer: UQ4327

Autorisert foretak: Norsk Taksering AS

Sertifisert Takstingeniør: Kim Edvard Johansen



Rapporten kan brukes i inntil ett år etter rapportdato, og kan ikke gjenbrukes ved flere boligsalg i denne perioden. Skjer det endringer, oppstår skader også videre på boligen, bør du som selger be om oppdatert rapport.

# Norsk takst

Norsk takst er bransjeorganisasjonen for landets bygningssakkyndige og takstforetak, med om lag 1400 sertifiserte medlemmer fordelt på omtrent 1000 bedrifter. I boligomsetningen regnes takstrapportene som et helt avgjørende element i den informasjonen som gjøres tilgjengelig for kjøper. Årlig leverer medlemmene rundt 120.000 slike takster. Det gir unik oversikt over norske boliger, og bidrar til at alle oppdrag kan utføres med utgangspunkt i erfaringsbasert kvalitet.



Det stilles høye krav til utdanning, sertifisering og yrkesetikk. Norsk takst er opptatt av at boligomsetningen skal være trygg, og legger vekt på å opptre uavhengig av andre bransjeaktører. Bygningssakkyndige fakturerer sine tjenester uten hensyn til hvilken pris som oppnås, og skal heller ikke på annen måte ha noen egeninteresse knyttet til handelen.

Uavhengighet og god fagkunnskap har over tid bygget troverdighet og tillit. Både selger og kjøper skal kunne stole på bygningssakkyndiges vurderinger. For tilfeller der det likevel skulle oppstå misnøye med utført arbeid, har vi sammen med Forbrukerrådet etablert en klagenemnd.

Norsk takst har en sentral rolle i utviklingen av norske standarder, regler og profesjonsprinsipper, og representerer bransjen i alle relevante internasjonale fora. Dette sikrer at norske bygningssakkyndige tidlig kan tilpasse seg krav og bransjetrender fra utlandet, samtidig som takseringsfaget får en norsk stemme på verdensbasis. Organisasjonen bidrar i næringspolitisk sammenheng, og har vært en pådriver for å sikre at lover og regler gir trygghet for forbrukerne i boligomsetningen.



## Rapportansvarlig

Kim Edvard Johansen  
Uavhengig Takstingeniør  
kej@norsktaksering.no  
977 88 440



**NITO**



# Dette trenger du å vite om tilstandsrapporten



## Hva er en tilstandsrapport?

En tilstandsrapport beskriver synlige skader/avvik eller tegn på skader/avvik på boligen. Rapporten fremhever vanligvis ikke positive egenskaper ved boligen.



## Hva vurderer en bygningsakkyndig?

Den bygningsakkyndige vurderer boligen ut fra hva man kan forvente av en bygning av samme alder og type. Vurderingen gjøres som regel mot hvordan det var vanlig å bygge og regler som gjaldt da boligen ble oppført (søknadstidspunktet). Forhold som er vanlige for bygningens alder, slik som slitasje etter normal bruk regnes ikke som avvik.



## Hva inneholder tilstandsrapporten?

Den bygningsakkyndige undersøker rom og bygningsdeler slik det kommer frem av [Forskrift til avhendingsloven](#). Tilstandsrapporten inneholder bare avvik som den bygningsakkyndige kan se eller kontrollere med enkle hjelpemidler. Det gjøres ikke nærmere undersøkelser slik som åpning av vegger eller andre bygningsdeler. I vegg mot våtrom og rom under terreng kan det borres et hull for å gjøre enkle undersøkelser slik som fuktsøk.

## Når du kjøper en brukt bolig

Når du kjøper en brukt bolig, er det viktig å være oppmerksom på at dette ikke kan sammenlignes med å kjøpe en ny bolig. Måten boligen ble bygget på kan være annerledes enn i dag. Bygninger svekkes over tid, og utsettes for slitasje blant annet på grunn av bruk og vær og vind. Mange boliger fornyes helt eller delvis, noen i flere omganger, eller det oppføres tilbygg. Særlig for boliger som er pusset opp eller endret, er det viktig å merke seg at fornyelse av overflater ikke nødvendigvis betyr at bygningsdeler under er forbedret.

## Vurdering mot byggregler

Den bygningsakkyndige vil vurdere boligen mot hvordan det var vanlig å bygge og regler som gjaldt på søknadstidspunktet. Den bygningsakkyndige ser etter avvik som har betydning for og som reduserer boligens funksjon og verdi, og som kommer frem av forskrift til avhendingslova.

Noen bygningsdeler og forhold vil den bygningsakkyndige vurdere mot dagens regelverk. Etter dagens regelverk vil disse kunne få TG2 eller TG3 uten at det nødvendigvis er krav om at avviket må utbedres. Dette kan gjelde sluk, tettesjikt og fall på bad og vaskerom, forhold som gjelder sikkerhet mot brann, rekkverk, trapper, osv.

## Tilstandsrapporten beskriver ikke hele boligen

### BYGNINGSSAKKYNDIGE SER FOR EKSEMPEL IKKE PÅ

- vanlig slitasje og normal vedlikeholdstilstand
- bagatellmessige forhold som ikke påvirker bygningens bruk eller verdi vesentlig
- etasjeskillere
- tilleggsbygg slik som garasje, bod, anneks, naust også videre
- utvendige trapper
- støttemurer
- skjulte installasjoner
- installasjoner utenfor bygningen
- full funksjonstesting av el- og VVS-installasjoner
- geologiske forhold og bygningens plassering på grunnen
- bygningens planløsning
- bygningens innredning
- løsløse slik som hvitevarer
- utendørs svømmebasseng og pumpeanlegg
- bygningens estetikk og arkitektur
- bygningens lovlighet (bortsett fra bruksendringer, brannceller og forhold som åpenbart kan påvirke helse, miljø og sikkerhet)
- fellesarealer (med mindre boligeier har vedlikeholdsplikt for fellesarealer og dette er kjent for bygningsakkyndig, eller fellesarealet har en særlig tilknytning til boligen).

© iVerdi 2023 © Norsk takst 2023

Malen til denne rapporten, inkludert standardtekstene fra Norsk takst, er vernet etter åndsverkloven og kan kun benyttes av medlemsforetakene i Norsk takst og av takstingeniører som er sertifisert i slikt foretak, samt av kunder hos iVerdi og studenter hos NEAK. For andre aktører er eksemplarframstilling av malen og standardtekster, som utskrift og annen kopiering til bruk som grunnlag for tilsvarende rapporter, bare tillatt når det er hjemlet i lov (kopiering til privat bruk, sitat o.l.) eller avtale med Norsk Takst ([Forside](#)) eller iVerdi ([Hjem-iVerdi](#)).

Utnyttelse i strid med lov eller avtale kan medføre erstatnings- og straffansvar.

# Dette trenger du å vite om tilstandsrapporten

## Tilstanden vurderes med ulike tilstandsgrader

Tilstanden gir uttrykk for en gitt forventet tilstand, blant annet vurdert ut fra alder og normal bruk. Ved Tilstandsgrad 0 (TG0) og Tilstandsgrad 1 (TG1) gir den bygningssakkyndige normalt ingen begrunnelse for valg av tilstandsgrad. Grunnen er at bygningen eller bygningsdelen da bare har normal slitasje. Ved skjulte konstruksjoner kan alder alene avgjøre tilstandsgrad. Når bygningssakkyndige anbefaler tiltak, for eksempel utbedringer, må brukeren av rapporten vurdere om tiltakene er nødvendige og lønnsomme. Når den bygningssakkyndige velger tilstandsgrad, baseres vurderingen på faste kriterier som følger av gjeldende bransjestandard for Teknisk tilstandsanalyse ved omsetning av bolig og Forskrift til avhendingslova.



### TILSTANDSGRAD 0, TG0: INGEN AVVIK

Bygningsdelen skal være tilnærmet ny, ikke vise tegn på slitasje og det skal være lagt frem dokumentasjon på faglig god utførelse. Det er ingen merknader til delen.



### TILSTANDSGRAD 1, TG1: MINDRE AVVIK

Bygningsdelen skal bare ha normal slitasje, og straktiltak skal ikke anses som nødvendig. Graden kan også brukes når delen er ny, men der dokumentasjon på faglig god utførelse mangler.



### TILSTANDSGRAD 2, TG2: VESENTLIGE AVVIK OG MINDRE AVVIK SOM ETTER NS 3600 GIR TG 2

Bygningsdelen skal enten ha feil utførelse, en skade eller symptomer på skade, sterk slitasje eller nedsatt funksjon. Graden gis når bygningsdelen trenger vedlikehold eller tiltak i nær fremtid. Graden skal også brukes når delen er gammel og det er grunn til å varsle om faren for skader på grunn av alderen, eller når det er grunn til å overvåke delen spesielt på grunn av fare for større skader eller følgeskader.

Ved avvik som ikke krever umiddelbare tiltak (ingen umiddelbar kostnad) så blir TG2 markert med en lysere farge.



### TILSTANDSGRAD 3, TG3: STORE ELLER ALVORLIGE AVVIK

Denne tilstandsgraden brukes ved kraftige tegn på forhold som man må regne med trenger utbedring straks eller innen kort tid. Det er påvist funksjonssvikt eller sammenbrudd.



### IKKE UNDERSØKT/IKKE TILGJENGELIG FOR UNDERSØKELSE

Det kan være avvik/skader som ikke er avdekket.

## Hva er et anslag på utbedringskostnad?

Hva det vil koste å utbedre rom eller bygningsdeler, er et forsiktig anslag basert på nåværende kvalitet, registrert avvik og angitte tiltak i rapporten. Anslaget er gitt på generelt grunnlag og må ikke forveksles med et pristilbud fra en håndverker. Det kan foreligge avvik og tiltak som ikke kommer frem av rapporten. Utbedringskostnad avhenger blant annet av personlige valg av og markedspris på materialer og tjenesteyter.

I rapporten skal det settes anslag for utbedringskostnad for TG3, og slikt anslag kan også gis ved TG2.

	Ingen umiddelbare kostnader
	Tiltak under kr 10 000
	Tiltak mellom kr 10 000 - 50 000
	Tiltak mellom kr 50 000 - 100 000
	Tiltak mellom kr 100 000 - 300 000
	Tiltak over kr 300 000

# Beskrivelse av eiendommen

2-roms andelsleilighet i høyblokk oppført i 1972. Datidens byggeforskrift ligger til grunn for bygningens konstruksjonsmessige forhold. Leiligheten ligger i bygningens 1.etg og består av entré, bad/wc, soverom, kjøkken og stue med utgang til nordvestvendt innglasset balkong på ca. 10 m<sup>2</sup>. I tillegg disponerer boligen 1 bod på ca. 1,2 m<sup>2</sup> i fellesareal i samme etasje, samt 1 bod på ca. 2,2 m<sup>2</sup> på mesanin plan.

Vedlikehold og standardheving i senere tid:

2024: Skiftet varmtvannsbereder og montert waterguard (utført av Førland Rør AS)

2024: Tilsyn av elektriske anlegget (utført av Elvia)

2024: Tilkobling varmtvannsbereder, byttet div stikkontakter samt utbedring etter tilsynsrapport (utført av Leithe Elektro AS, samsvarserklæring foreligger)

2023: Skiftet kjøkkenarmatur (utført av Montana VVS EI Herrouni)

2010: Leiligheten ble overflateoppusset

2010: Satt inn IKEA kjøkken

2010: Modernisert bad/wc med fliser og baderomsinnredning (sluket ble ikke skiftet)

Vedlikeholdshistorikk er opplyst av selger.

## Andelsleilighet - Byggeår: 1972

### UTVENDIG

[Gå til side](#)

Øyblokk over 13 etasjer med i tillegg inngangsplan og mesanin oppført i 1972. Fundamentert med betongkonstruksjoner til antatt faste masser/grunn. Støpt betongsåle og grunnmur i armert betong. Bærende konstruksjoner, etasjeskillere og leilighetsskillende vegger i betong. Yttervegger i murverk-/betongkonstruksjon samt utfyllende bindingsverk i mellomliggende fasader. Fasader er pusset/malt, samt forblendet med fasadeplater og spekkmurt teglstein. Flat takkonstruksjon antatt utført som kompakt tak. Dette er tak som ikke er luftet under tekkingen og skal som hovedregel ha innvendig nedløp for regn og smeltevann. Antatt tekking med takpapp/asfaltbelegg. Taket ble ikke besiktiget. Adkomst til leiligheten via felles oppgang med 2 stk. personheiser og trapper/repos i betong til midtgang med gulvbelegg frem til boligens entredør. Trevinduer med 2-lags glass datert 1993. Brann- og lydklassifisert entrédør med sikkerhetslås og kikkehull (Swedoor, B30/35db). Balkongdør i tre med 2-lags glass datert 1993. Nordvestvendt innglasset balkong på ca. 10 m<sup>2</sup>. Balkongdekke i betong. Endevegger og gelender i malt betong med stålrakkverk. Innglassing med skyvbare glassfelter.

### INNVENDIG

[Gå til side](#)

Gulv: Laminatgulv i entré, soverom, kjøkken og stue. Vegger: Hovedsakelig malt tapet og malte flater. Himlinger: Malt puss/betong i alle rom. Hvite 3-speils formpressede innerdører (lettører). Malte karmen og dørgerikter. Skyvedørgarderobe med mørke laminerte fronter i entré. Skyvedørgarderobe med sort høyglans front og speildør i soverom.

### VÅTROM

[Gå til side](#)

Aktuell byggeforskrift er byggeforskrifter fra før 1997. Bad/wc med flislagt gulv og varmekabler, flislagte vegger og himling med malt puss/betong. Gulvmontert toalett, høyskap og servantinnredning med sorte høyglans laminerte fronter, heldekkende servant,

ettgreps servantarmatur, speil og lysarmatur. Dusjhjørne rett på gulv med innfellbare glassdører, dusj batteri, regndusj og hånddusj. Ett langskap med hvite glatte fronter. Utenpåliggende vannrør i forniklet kobber. Avløpsrør i plast. Mekanisk avtrekk til felles luftekanal/sjakt.

### KJØKKEN

[Gå til side](#)

IKEA kjøkkeninnredning fra 2010 med hvite glatte fronter, vitrineskap med frosted glass og laminerte benkeplater. Nedfelt oppvask-/skyllekum i rustfritt stål og ettgreps kjøkkenarmatur. Mosaikkfliser og benkebelysning over kjøkkenbenk. Integriert oppvaskmaskin, platetopp, mikrobølgeovn, stekeovn og kjøle-/fryseskap. Kjøkkenventilator i børstet stål med kullfilter. 110 liter varmtvannsbereder og waterguard (lekkasjevarsler) fra 2024 i benkeskap.

### TEKNISKE INSTALLASJONER

[Gå til side](#)

110 liter Oso varmtvannsbereder datert 02.07.2024. Vannrør i kobber fra byggeår i kjøkken og til bad/wc. Utenpåliggende vannrør i forniklet kobber tilkoblet hovedstreck fra byggeår på bad/wc. Stoppekran er lokalisert på bad/wc. Innvendige avløpsrør er av plast. Hovedstreck er av soil-/støpejern. Mekanisk avtrekk med friskluftstilførsel via spalteventiler i vinduer. Elektrisk oppvarming med panelovner og varmekabler på bad/wc. Dørtelefon/porttelefon. GlobalConnect tv- og internett tilknytning (fiber). 230 V systemspenning. Det elektriske anlegget er av varierende alder med enkelte oppgraderinger i senere tid. Sikringskap: 40 A hovedsikring, digital strømmåler, overspenningsvern og 5 fordelingskurser med jordfeilautomater. Boligen har røykvarslere og brannslukningsapparat.

### Arealer

[Gå til side](#)

### Forutsetninger og vedlegg

[Gå til side](#)

### Lovlighet

[Gå til side](#)

### Andelsleilighet

- Det foreligger godkjente og byggemeldte tegninger, som stemmer med dagens bruk

Det foreligger byggetegning datert 03.12.1970.

# Sammendrag av boligens tilstand

## Fordeling av tilstandsgrader

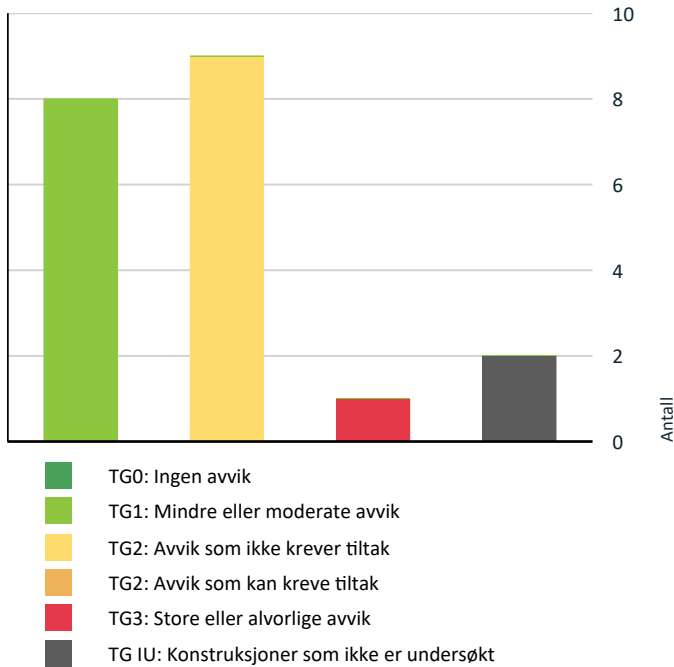

Vil du vite mer om tilstandsgrader? Se side 4.

## Anslag på utbedringskostnad

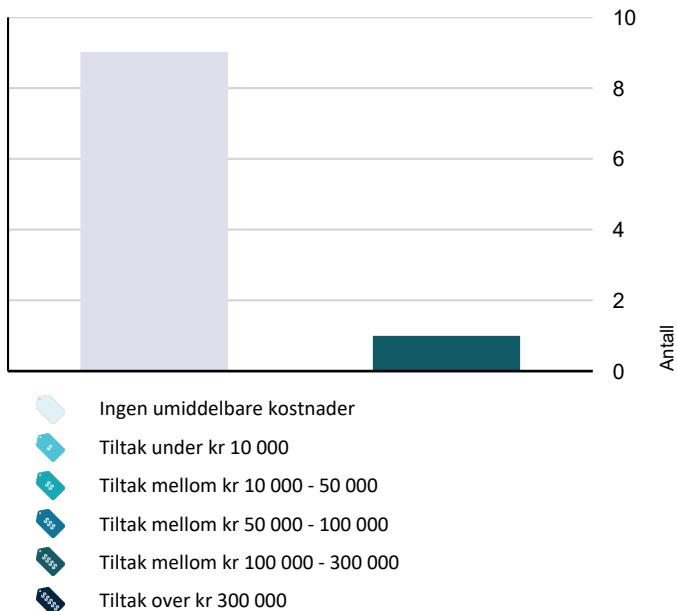

Hva er anslag på utbedringskostnad? Se side 4.

## Oppsummering av avvik

Vil du vite mer? Se på rommet eller bygningsdelen senere i rapporten.

### Andelsleilighet

#### ! TG 3 STORE ELLER ALVORLIGE AVVIK

! Våtrom > 1.Etasje > Bad/wc > Generell [Gå til side](#)

#### ! TG IU KONSTRUKSJONER SOM IKKE ER UNDERSØKT

! Utvendig > Andre utvendige forhold [Gå til side](#)

! Våtrom > 1.Etasje > Bad/wc > Fukt i tilliggende konstruksjoner [Gå til side](#)

#### ! TG 2 AVVIK SOM IKKE KREVER UMIDDELBARE TILTAK

! Utvendig > Vinduer [Gå til side](#)

! Utvendig > Dører [Gå til side](#)

! Utvendig > Balkonger, terrasser og rom under balkonger og terrasser [Gå til side](#)

! Innvendig > Overflater [Gå til side](#)

! Innvendig > Radon [Gå til side](#)

! Tekniske installasjoner > Vannledninger [Gå til side](#)

! Tekniske installasjoner > Avløpsrør [Gå til side](#)

! Kjøkken > 1.Etasje > Kjøkken > Overflater og innredning [Gå til side](#)

! Kjøkken > 1.Etasje > Kjøkken > Avtrekk [Gå til side](#)

# Tilstandsrapport

## ANDELSLEILIGHET



**Byggeår**  
1972

**Kommentar**

Kilde: Iflg Norges Eiendommer og Infoland.

**Anvendelse**

Boligformål

**Standard**

Normal standard på bygget utifra alder/konstruksjon - jamfør beskrivelse under konstruksjoner.

**Vedlikehold**

Bygget er jevnlig vedlikeholdt.

## UTVENDIG

### **TG 2** Vinduer

Trevinduer med 2-lags glass datert 1993. Lakkerte karmen og listverk.

**Årstall:** 1993

**Kilde:** Produksjonsår på produkt

**Vurdering av avvik:**

- Det er påvist andre avvik:

Mer enn halvparten av forventet brukstid er oppbrukt. Stedvis synlig slitasje grunnet alder. Det må forventes høyere varmetap fra disse vinduene sammenlignet med vinduer fra nyere dato. Det ble ved befaring ikke oppdagete punkterte vinduer, men på grunn av alder på vinduene kan det likevel ikke utelukkes punktering. Punktering av eldre vinduer er påregnelig som følge av vanlig slitasje. Normal tid før utskifting av trevindu er 20 - 60 år. Normal tid før kontroll og justering av vinduer, hengslede er 2 - 8 år.

**Konsekvens/tiltak**

- Det må foretas tiltak for å lukke avviket.

Normalt ettersyn og vedlikehold må påregnes på sikt.

**Kostnadsestimat: Ingen umiddelbar kostnad**

### **TG 2** Dører

Brann- og lydklassifisert entrédør med sikkerhetslås og kikkehull (Swedoor, B30/35db), ukjent alder. Balkongdør i tre med 2-lags glass datert 1993. Lakkerte karmen og listverk.

**Årstall:** 1993

**Kilde:** Produksjonsår på produkt

**Vurdering av avvik:**

- Det er påvist andre avvik:

Mer enn halvparten av forventet brukstid er oppbrukt. Stedvis synlig slitasje grunnet alder. Det må forventes høyere varmetap fra balkongdøren sammenlignet med balkongdør fra nyere dato. Normal tid før utskifting av tredører og aluminiumsdører er 20 - 40 år. Normal tid før kontroll og justering av tredører er 2 - 8 år.

**Konsekvens/tiltak**

- Det må foretas tiltak for å lukke avviket.

Normalt ettersyn og vedlikehold må påregnes på sikt.

**Kostnadsestimat: Ingen umiddelbar kostnad**

# Tilstandsrapport

## TG 2 Balkonger, terrasser og rom under balkonger og terrasser

Nordvestvendt innglasset balkong på ca. 10 m<sup>2</sup>. Balkongdekke i betong. Endevegger og gelender i malt betong med stålrekkverk. Rekkverkshøyden ble målt til ca. 0,87 m opp til innglassing. Innglassing med skyvbare glassfelter.

### Vurdering av avvik:

- Rekkverket er for lavt i forhold til dagens krav til rekkverkshøyder.

Rekkverkshøyden målt til ca. 0,87 m. Dagens forskriftskrav gjelder - minimum 1,0 m der nivåforskjellen er inntil 10,0 m. Det bemerkes at stålrekkverket er justert slik at det står utover (vannrett) i stedet for normal stilling (loddrett). Dersom man justerer rekkverket til normal stilling (loddrett) vil man oppnå høyere rekkverkshøyde.

### Konsekvens/tiltak

- Det er ikke krav om utbedring av rekkverkshøyde opp til dagens forskriftskrav.

**Kostnadsestimat: Ingen umiddelbar kostnad**

## TG IU Andre utvendige forhold

Høyblokk over 13 etasjer med i tillegg inngangsplan og mesanin oppført i 1972. Fundamentert med betongkonstruksjoner til antatt faste masser/grunn. Støpt betongsåle og grunnmur i armert betong. Bærende konstruksjoner, etasjeskillere og leilighetskillende vegger i betong. Yttervegger i murverk -/betongkonstruksjon samt utfyllende bindingsverk i mellomliggende fasader. Fasader er pusset/malt, samt forblendet med fasadeplater og spekkmurt teglstein. Flat takkonstruksjon antatt utført som kompakt tak. Dette er tak som ikke er luftet under tekkingen og skal som hovedregel ha innvendig nedløp for regn og smeltevann. Antatt teknet med takpapp/asfaltbelegg. Taket ble ikke besiktiget. Adkomst til leiligheten via felles oppgang med 2 stk. personheiser og trapper/repos i betong til midtgang med gulvbelegg frem til boligens entredør.

## INNVENDIG

### TG 2 Overflater

Gulv: Laminatgulv i entré, soverom, kjøkken og stue.

Vegger: Hovedsakelig malt tapet og malte flater.

Himlinger: Malt puss/betong i alle rom.

Vedlikehold: Leiligheten ble pusset opp i 2010.

**Årstall:** 2010

**Kilde:** Eier

### Vurdering av avvik:

- Det er påvist andre avvik:

Lamiantgulvet har stedvis overflateriper og antydning til svelling i skjøter. Veggflater har stedvis bruksmerker.

### Konsekvens/tiltak

- Det må foretas tiltak for å lukke avviket.

Normalt ettersyn og overflatevedlikehold må påregnes på sikt. Ny eier vurderer selv behovet for innvendige oppgraderinger.

**Kostnadsestimat: Ingen umiddelbar kostnad**

### TG 1 Etasjeskille/gulv mot grunn

Etasjeskiller i betong. Det ble ikke påvist skjevheter/retningsavvik av vesentlig karakter. På generelt grunnlag opplyses det at ved kjøp av eldre/brukt bolig må det påregnes noe skjevheter.

### TG 2 Radon

Det er ikke foretatt radonmålinger og bygget er heller ikke utført med radonsperre. Radon aktsomhetsgrad for området er moderat til lav.

### Vurdering av avvik:

- Det er ikke foretatt radonmålinger, og bygget er heller ikke utført med radonsperre.

# Tilstandsrapport

Det var ikke krav til radonsperre da bygningen ble oppført. Fra og med 1. juli 2011 ble det påbudt med radonsperre i alle nye bygninger der mennesker oppholder seg, med mindre konstruksjonen er utformet slik at det ikke er nødvendig.

## Konsekvens/tiltak

- Det bør gjennomføres radonmålinger.

Radon målinger blir anbefalt de fleste plasser for å danne seg et bilde av situasjonen angående risiko knyttet til eventuell radon eksponering.

**Kostnadsestimat: Ingen umiddelbar kostnad**

## TG 1 Innvendige dører

Hvite 3-speils formpressede innerdører (lettdører). Malte karmene og dørgerikter. Normal slitasje og funksjonalitet. Mindre bruksmerker er å forvente ved kjøp av brukt bolig.

Årstall: 2011

Kilde: Eier

## TG 1 Andre innvendige forhold

Skyvedørgarderobe med mørke laminerte fronter i entré. Skyvedørgarderobe med sort høyglans front og speildør i soverom.

Årstall: 2011

Kilde: Eier

## VÅTROM

### 1. ETASJE > BAD/WC

## TG 3 Generell

Aktuell byggeforskrift er byggeforskrifter fra før 1997. Bad/wc med flislagt gulv og varmekabler, flislagte vegger og himling med malt puss/betong. Gulvmontert toalett, høyskap og servantinnredning med sorte høyglans laminerte fronter, heldekkende servant, ettgreps servantarmatur, speil og lysarmatur. Dusjhjørne rett på gulv med innfellbare glassdører, dusjbatteri, regndusj og hånddusj. Ett langskap med hvite glatte fronter. Utenpåliggende vannrør i forniklet kobber. Avløpsrør i plast. Mekanisk avtrekk til felles luftekanal/sjakt. Badet ble modernisert med fliser og baderomsinnredning i 2010 (sluket ble ikke skiftet). Det ble målt ca. 25 mm fall over overkant gulv ved terskel til topp slukrist i dusjsone.

## Vurdering av avvik:

- Våtrommet må oppgraderes for å tåle normal bruk etter dagens krav.

Badet har originalt sluk i støpejern fra byggeår. Ukjent type tettesjikt/membran, ikke synlig ved inspeksjon i sluk. Stedvis noe sitasje på overflater, innredning og sanitærutstyr. Rommet har ingen tilluftspalte under dør. En må forvente generell oppgradering av våtrommets tettesjikt/membran for at våtrommet skal tåle en normal bruk etter dagens krav (tett våtsone). Skjulte konstruksjoner slik som tettesjikt (membran) bak fliser har passert anbefalt brukstid. En samlet TG3 for rommet er satt med bakgrunn i alder. Det er ikke behov for å gjennomføre en detaljert tilstandsanalyse, etter standardens krav.

## Konsekvens/tiltak

- Andre tiltak:

Våtrommet må på sikt påregnes totalrenovering. Alle forhold med tettesjikt, våtsone, sluk m.m. må dokumenteres. Det anbefales inntil videre bruk av dusjkabinett og regelmessig rengjøring av sluket.

**Kostnadsestimat: 100 000 - 300 000**

# Tilstandsrapport



Bad/wc



Bad/wc

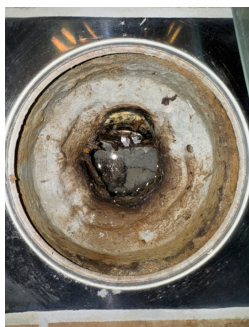

Sluk i støpejern fra byggeår

## 1. ETASJE > BAD/WC

### Fukt i tilliggende konstruksjoner

Hulltaking er ikke foretatt. Våtrommets våtsone og dusjsone vender mot to yttervegger. Ved andre fuktundersøkelser enn hulltaking, er det ikke påvist indikasjoner på fukt/fuktskader. Det ble utført overflatesøk på vegger i dusjsone samt vegg mot tilstøtende entré (overflatesøk med fuktindikator type Protimeter MMS3). Det ble ikke indikert forhøyede fuktverdier. Det bemerkes at tilliggende konstruksjoner i eldre bad er en risikokonstruksjon.

**Årstall:** 2024

**Kilde:** Andre opplysninger

#### Vurdering av avvik:

- Det er pga bygningsmessige hindringer ikke fysisk mulig å foreta hulltaking i vegg bak våtsone

#### Konsekvens/tiltak

- TGIU gitt ut ifra manglende mulighet for hulltaking.

# Tilstandsrapport



Fuktsøk ved dusjsone



Fuktsøk ved terskel/dør



Fuktsøk ved dusjsone

## KJØKKEN

### 1. ETASJE > KJØKKEN

#### 1 TG 2 Overflater og innredning

IKEA kjøkkeninnredning fra 2010 med hvite glatte fronter, vitrineskap med frosted glass og laminerte benkeplater. Nedfelt oppvask-/skyllekum i rustfritt stål og ettgreps kjøkkenarmatur. Mosaikkfliser og benkebelysning over kjøkkenbenk. Integrert oppvaskmaskin, platetopp, mikrobølgeovn, stekeovn og kjøle-/fryseskap. Kjøkkenventilator i børstet stål med kullfilter. 110 liter varmtvannsbereder og waterguard (lekkasjevarsler) fra 2024 i benkeskap. Det ble skiftet kjøkkenarmatur i 2023.

Årstall: 2010

Kilde: Eier

#### Vurdering av avvik:

- Det er påvist andre avvik:

Synlig slitasje på bunnplate i benkeskapet. Enkelte skap- og skuffefronter er montert skjeft. Glippe med svelleskade mellom benkeplater. Fronter til integrert kjøle-/fryseskap er ikke tilkoblet.

#### Konsekvens/tiltak

- Det må foretas tiltak for å lukke avviket.

Normalt ettersyn og vedlikehold må påregnes på sikt.

**Kostnadsestimat: Ingen umiddelbar kostnad**

### 1. ETASJE > KJØKKEN

#### 1 TG 2 Avtrekk

Kjøkkenventilator med kullfilter.

Årstall: 2010

Kilde: Eier

#### Vurdering av avvik:

- Det er kun kullfilterventilator på kjøkkenet og heller ikke andre forserte/mekaniske avtrekksløsninger fra kokesonen.

#### Konsekvens/tiltak

- Om mulig bør det etableres mekanisk/forsert avtrekk ut fra kokesonen.
- Det er vanskelig å etablere andre løsninger.

# Tilstandsrapport

Avtrekk fra kjøkken er løst iht. hva som er vanlig for denne typen bolig. Generelt: Løsningen fungerer, men det bemerkes at avtrekk/ventilasjonen er enklere enn de løsninger som anbefales i dag og det er av den grunn vanskeligere å ha tilfredstillende luftkvalitet eller muligheter for utskiftninger av luft. Ny forskrift tar utgangspunkt i dagens krav hva angår avtrekk fra kjøkken. Det kan være at borettslaget har egne vedtekter som hindrer montering av mekanisk avtrekk fra rommet, anbefalt tiltak må derfor avklares nærmere med styret i borettslaget før det eventuelt kan gjennomføres.

**Kostnadsestimat: Ingen umiddelbar kostnad**

## TEKNISKE INSTALLASJONER

### TG 2 Vannledninger

Vannrør i kobber fra byggeår i kjøkken og til bad/wc. Utenpåliggende vannrør i forniklet kobber tilkoblet hovedstreck fra byggeår på bad/wc. Stoppekran er lokalisert på bad/wc. Rørføringer og rørenes tilstand kan være vanskelig å gi en fullstendig vurdering av da disse for det meste ligger skjult i vegger og konstruksjoner, eller er innkasset. Røranlegget er ikke nærmere kontrollert og tilstandsvurdert på befaringen, ut over det som er synlig i rommene. En eventuell utvidet kontroll må utføres av en rørlegger.

#### Vurdering av avvik:

- Mer enn halvparten av forventet brukstid er passert på innvendige vannledninger.

#### Konsekvens/tiltak

- Det er ikke behov for utbedringstiltak siden anlegget fungerer i dag, men ut ifra alder kan skader plutselig oppstå på eldre anlegg.
- I forbindelse med oppgradering av våtrom vil det være naturlig med utskiftning av rør.

**Kostnadsestimat: Ingen umiddelbar kostnad**

### TG 2 Avløpsrør

Innvendige avløpsrør er av plast. Hovedstreck er av soil-/støpejern. Rørføringer og rørenes tilstand kan være vanskelig å gi en fullstendig vurdering av da disse for det meste ligger skjult i boligens vegger og konstruksjoner eller er innkasset. Undertegnede har ikke vurdert, kun beskrevet røranlegget av den grunn at dette krever spesielt utstyr og kompetanse. Alder, fortetting og brudd kan være risikomomenter i et hvert anlegg.

#### Vurdering av avvik:

- Mer enn halvparten av forventet brukstid er passert på innvendige avløpsledninger.

#### Konsekvens/tiltak

- Det er ikke behov for utbedringstiltak siden anlegget fungerer i dag, men ut ifra alder kan skader plutselig oppstå på eldre anlegg.
- I forbindelse med oppgradering av våtrom vil det være naturlig med utskiftning av rør.

**Kostnadsestimat: Ingen umiddelbar kostnad**

### TG 1 Ventilasjon

Mekanisk avtrekk med friskluftstilførsel via spalteventiler i vinduer. Kun tilgang til ventiler og eventuelle interne anlegg i boenheten er tilstandsvurdert. Mekanisk avtrekk med tilluft gjennom ventiler i vegger eller spalteventiler vinduer er den typiske løsning for byggetiden. Løsningen fungerer, men det bemerkes at ventilasjonen er enklere enn de løsninger som anbefales i dag (balansert ventilasjon).

### TG 1 Varmtvannstank

110 liter Oso varmtvannsbereder datert 02.07.2024 plassert i benkeskap i kjøkkeninnredning. Det er montert waterguard (lekkasjevarsler). Undertegnede har begrenset kompetanse til å vurdere varmtvannsberederens eksakte tilstand. Normalt vil fabrikkår indikere tilstanden og samtidig forventet levetid ut fra en gjennomsnittsbetraktning. Normalt intervall for utskiftning av varmtvannsbereder, elektrisk er mellom 15 og 25 år.

**Årstall:** 2024

**Kilde:** Produksjonsår på produkt

### TG 1 Andre installasjoner

Elektrisk oppvarming med panelovner og varmekabler på bad/wc. Dørtelefon/porttelefon. GlobalConnect tv- og internett tilknytning (fiber).

Varmekilder ble ikke funksjonstestet ved befaring. Tekniske anlegg er ikke funksjonstestet på befaring, det er heller ikke opplyst om problemer ved tekniske anlegg eller funksjoner i boligen.

# Tilstandsrapport

## TG 1 Elektrisk anlegg

*Dette er en forenklet kontroll begrenset til de spørsmål og undersøkelser som forskrift til avhendingslova (tryggere bolighandel) § 2-18 inneholder. Dette kan ikke sammenlignes med en kontroll utført av offentlig myndighet (Det lokale eltilsyn) eller registrert elektrovirksomhet, og en bygningsakkyndig har verken kompetanse eller lov til å foreta en slik kontroll.*

*Tilstandsgraden er vurdert ut fra den forenklete og begrensede kontrollen som forskriften inneholder. El-anlegget kan ha feil og mangler som en slik forenklet undersøkelse ikke vil avdekke. Vær derfor oppmerksom på denne risikoen, og søk videre veiledning eller få en fullstendig kontroll utført av registrert elektrovirksomhet.*

230 V systemspenning. Det elektriske anlegget er av varierende alder med enkelte oppgraderinger i senere tid. Sikringsskap: 40 A hovedsikring, digital strømmåler, overspenningsvern og 5 fordelingskurser med jordfeilautomater. Digital strømmåler installert i 2017. Det ble ikke opplyst om feil eller mangler ved det elektriske anlegget på befaringsdagen.

Det ble utført tilsyn av elektriske anlegget i 2024. Avvik etter el-tilsyn ble utbedret av Leithe Elektro AS, samsvarserklæring foreligger.

1. Foreligger det eltilsynsrapport de siste 5 år, og det er ikke foretatt arbeid på anlegget etter denne, utenom retting av eventuelle avvik i eltilsynsrapport (dvs en el-tilsynsrapport uten avvik)?

Ja

### Spørsmål til eier

2. Er det elektriske anlegget utført eller er det foretatt tilleggsarbeider på det elektriske anlegget etter 1.1.1999?

Ja

Eksisterer det samsvarserklæring?

Ja

**2024: Tilsyn av elektriske anlegget (utført av Elvia). 2024: Tilkobling varmtvannsbereder, byttet div stikkontakter samt utbedring etter tilsynsrapport (utført av Leithe Elektro AS, samsvarserklæring foreligger). Merk at det er eiers plikt å sørge for at det elektriske anlegget til enhver tid er godkjent. Samsvarserklæring skal foreligge ved alle nye installasjoner etter 01.01.1999. Samsvarserklæringer er pålagt dokumentasjon som skal oppbevares av eier i hele anleggets levetid.**

### Inntak og sikringsskap

3. Foreta en helhetsvurdering av det elektriske anlegget, dets alder, allmenne tilstand og fare for liv og helse. Bør det elektriske anlegget ha en utvidet el-kontroll?

Ukjent

### Generell kommentar

Det ble utført tilsyn av elektriske anlegget i 2024. Avvik etter el-tilsyn ble utbedret av Leithe Elektro AS, samsvarserklæring foreligger.



Sikringsskap

## TG 1 Branntekniske forhold

*Dette er en forenklet kontroll begrenset til de spørsmål som fremkommer under. Tilstandsgraden er basert på retningslinjer til disse spørsmålene i bransjestandarden NS3600. Dette kan ikke sammenlignes med en fullstendig kontroll av branntekniske forhold av offentlig myndighet, eller en vurdering av boligens branntekniske forhold eller prosjektering fra en rådgiver med spesialkompetanse. En bygningsakkyndig har verken kompetanse til å gi slik veiledning eller lov til å foreta en slik kontroll.*

*Tilstandsgraden er vurdert ut fra den forenklete og begrensede kontrollen. Det kan være feil og mangler om branntekniske forhold som en slik forenklet undersøkelse ikke vil avdekke. Vær derfor oppmerksom på denne risikoen, og søk videre veiledning eller rådgivning.*

# Tilstandsrapport

Boligen har røykvarslere og brannslukningsapparat.

Eier av boligen skal sørge for at byggverkene har brannalarmanlegg eller et tilstrekkelig antall røykvarslere. Det skal være minst én detektor eller røykvarslere i hver etasje, som skal dekke kjøkken, stue, sone utenfor soverom og sone utenfor tekniske rom når dørene mellom rommene er lukket. Eieren skal sørge for at boligen er utstyrt med minst ett av følgende slukkeutstyr som kan brukes i alle rom: Brannslange med innvendig diameter på minst 10 mm fast tilkoblet vannforsyningsnett, pulverapparat på minst 6 kg med ABC-pulver (Eller ABE pulver som har hatt ti-års service med halsring), skum- eller vannapparat på minst 9 liter (A eller AB merking), skum- eller vannapparat på minst 6 liter med effektivitetsklasse på minst 21 A (A eller AB merking), annet manuelt slukkeutstyr med tilsvarende slokkekapasitet.

1. Er det mangler for brannslukningsutstyr i boligen iht. forskriftskrav på søknadstidspunktet, men minst Byggeforskrift 1985?

**Nei**

2. Er det skader på brannslukkingsutstyr eller er apparatet eldre enn 10 år?

**Nei**

3. Er det mangler på røykvarslere i boligen iht. forskriftskrav på søknadstidspunktet, men minst Byggeforskrift 1985?

**Nei**

4. Er det skader på røykvarslere?

**Ukjent**

# Arealer, byggetegninger og brannceller

Standard gjeldende fra 01.01.2024

Arealmålinger og arealoppsett er basert på Norsk standard 3940:2023 Areal- og volum-beregninger av bygninger. Arealet gjelder for tidspunktet da boligen ble målt

## Hva er måleverdig areal?

Arealet i rommet må ha minst 1,90 m fri høyde over gulvet og minst bredde på 0,60 m. Et loft med skråtak vil for eksempel bare få registrert målbart areal der høyden er minst 1,90 m og bredden minst 0,60 m. Rommet må ha dør eller luke, og gangbart gulv.

## Hva er bruksareal?

$$\text{BRA} = \text{BRA-i} + \text{BRA-e} + \text{BRA-b}$$

Bruksarealet for bygningen er bruttoarealet minus arealet som optas av yttervegger.

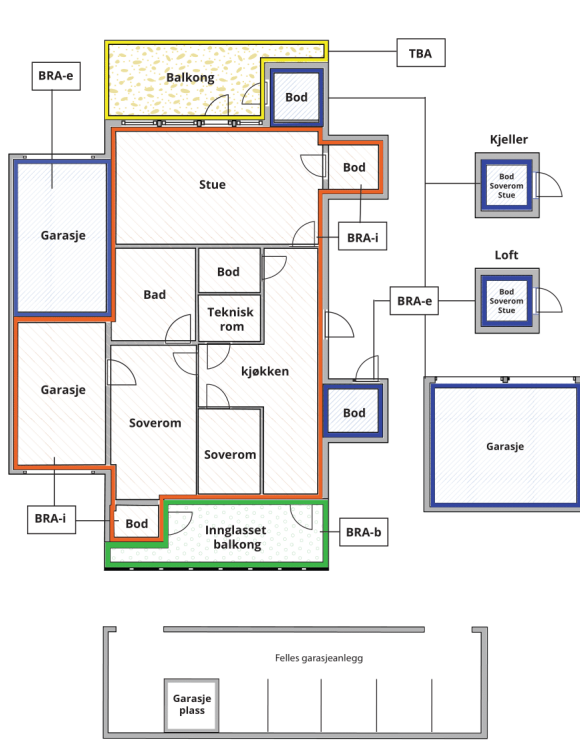

Carport og/eller garasje plass i felles garasjeanlegg er ikke måleverdig areal

Internt bruksareal (BRA-i)	Arealet innenfor boenheten(e)
Eksternt bruksareal (BRA-e)	Arealet av alle rom utenfor boenheten(e) og som tilhører denne, slik som for eksempel boden
Innglasset balkong mv (BRA-b)	Arealet av innglasset balkong, veranda eller altan når denne er tilknyttet boenheten(e)
Terrasse- og balkongareal (TBA)	Arealet av terrasser, åpne balkonger og åpen altan tilknyttet boenheten(e)

**Gulvareal (GUA)** Er sum av BRA (bruksareal) og ALH (areal med lav takhøyde).  
Areal med lav takhøyde (ALH) er ikke måleverdig areal, som skyldes skråtak og lav himlingshøyde.  
GUA kan opplyses i markedsføring der det er aktuelt for den konkrete boligen og kun sammen med BRA-i, for eksempel der gulvflaten har en verdi og har funksjon ved møblering og bruk av rommene. Ikke innredet areal som kaldloft, måles og oppgis normalt ikke.

## Arealet kan ikke alltid fastsettes nøyaktig

Areal kan være komplisert eller umulig å måle opp nøyaktig fordi det er vanskelig å fastslå tykkelsen på innervegger, skjevheter i og utforming av bygningskonstruksjoner som karnapp, buer og vinkler som ikke er rette, åpne rom over flere etasjer og så videre.

Eiendommens markedsverdi kan ikke baseres på en matematisk beregning basert på antall kvadratmeter opplyst i rapporten. Opplysninger om areal kan altså ikke alene benyttes for å beregne eiendommens verdi.

## Den bygningsakkyndige kan avdekke eventuelle bruksendringer og avvik i branncelleinndeling

Den bygningsakkyndige ser på byggetegninger hvis de er tilgjengelige og dette er en del av oppdraget, og vurderer bruken av boligen opp mot tegningene. Hvis den bygningsakkyndige oppdager at en bolig ikke ser ut til å være delt opp i brannceller etter kravene i byggt teknisk forskrift på befaringstidspunktet, skal det opplyses om dette.

Reglene om bruksendring og brannceller kan være kompliserte. Søk videre faglige råd om rapporten ikke gir deg svar. Den bygningsakkyndige kan ikke vurdere og svare på alle spørsmål, og kan heller ikke vite om kommunen kan gi unntak for kravene som gjelder. [Vil du vite mer?](#)

## Om brannceller

En branncelle er hele eller avgrensede deler av en bygning hvor en brann fritt kan utvikle seg uten at den kan spre seg til andre bygninger eller andre deler av bygningen i løpet av en fastsatt tid.

## Om bruksendring

Bruksendring er å endre bruken av et rom fra en tillatt bruk til en annen. Dette kan kreve søknad og tillatelse, for eksempel hvis du endrer et rom fra bod til soverom eller arbeidsrom, eller hvis du endrer en bolig til to separate boliger.

Rom for varig opphold har krav til takhøyde, romstørrelse, rømningsvei og lysforhold som må være oppfylt. Du kan søke kommunen om unntak for kravene, men kan ikke regne med å få unntak for krav som går på helse og sikkerhet, for eksempel krav til rømningsvei.

Bruksendring som krever godkjenning, og som ikke er søkt bruksendret, er ulovlig. Kommunen kan etter plan- og bygningsloven kapittel 32 forfølge overtredelser. Kommunen kan pålegge deg å avslutte den ulovlige bruken, eventuelt å rette eller tilbakeføre rommet til godkjent bruk.

# Arealer

## Andelsleilighet

Etasje	Bruksareal BRA m <sup>2</sup>			SUM	Terrasse- og balkongareal (TBA)
	Internt bruksareal (BRA-i)	Eksternt bruksareal (BRA-e)	Innglasset balkong (BRA-b)		
1.Etasje	59	1	10	70	
Mesanin		2		2	
<b>SUM</b>	<b>59</b>	<b>3</b>	<b>10</b>		
<b>SUM BRA</b>	<b>72</b>				

## Romfordeling

Etasje	Internt bruksareal (BRA-i)	Eksternt bruksareal (BRA-e)	Innglasset balkong (BRA-b)
1.Etasje	Entré, bad/wc, soverom, kjøkken, stue	Bod	Innglasset balkong
Mesanin		Bod	

### Kommentar

1.Etasje: Entré, bad/wc, soverom, kjøkken og stue med utgang til nordvestvendt innglasset balkong på ca. 10 m<sup>2</sup> (BRA-b). 1 bod på ca. 1,2 m<sup>2</sup> i fellesareal (BRA-e).

Mesanin: 1 bod på ca. 2,2 m<sup>2</sup> (BRA-e).

Arealene er oppmålt på stedet iht. NS 3940-2023.

## Lovlighet

### Byggetegninger

Det foreligger godkjente og byggemeldte tegninger, som stemmer med dagens bruk

*Kommentar:* Det foreligger byggetegning datert 03.12.1970.

### Brannceller

Er det påvist synlige tegn på avvik i branncelleinndeling ut ifra dagens byggeteknisk forskrift?

Ja  Nei

### Nyere håndverkstjenester

Er det ifølge eier utført håndverkstjenester på boligen siste 5 år?

Ja  Nei

*Kommentar:* Se beskrivelse under sammendrag av tilstand.

### Krav for rom til varig opphold

Er det påvist avvik i forhold til rømningsvei, dagslysflate eller takhøyde?

Ja  Nei

*Kommentar:*

## Total fordeling mellom P-ROM og S-ROM

Tabellen under viser fordelingen av P-ROM og S-ROM etter veiledningen til NS 3940: 2012. Dette er til informasjon og til sammenligning. Tallene er omtrentlige, kan avvike fra faktiske målinger og er ikke juridisk bindende

	P-ROM( m2)	S-ROM( m2)
<b>Andelsleilighet</b>	59	10

# Befarings - og eiendomsopplysninger

## Befaring

Dato	Til stede	Rolle
02.2.2025	Kim Edvard Johansen	Takstingeniør
	Lubna Khan	Kunde

## Matrikkeldata

Kommune	gnr.	bnr.	fnr.	snr.	Areal	Kilde	Eieforhold
301 OSLO	142	38		0	74547.6 m <sup>2</sup>	Arealkilde iflg. Norges Eiendommer og Infoland.	Eiet

### Adresse

Dr. Dedichens vei 48

### Hjemmelshaver

Fagerholt Borettslag

## Andelsobjekt

Boligselskap	Org.nr.	Leil. nr.	Forretningsfører	Eier av adkomstdokumenter
1091/Fagerholt Borettslag	950266287	1091	OBOS Eiendomsforvaltning AS. Telefon 22 98 14 72	Lubna Khan

## Innskudd, pålydende mm

Andelsnummer	Pålydende	Opprinnelig innskudd	Andel fellesformue	Andel fellesgjeld
100	100	20 900	1 026 31.12.2023	104 000 01.01.2025

## Eiendomsopplysninger

### Beliggenhet

2-roms andelsleilighet i 1.etg i høyblokk beliggende i et attraktivt og veletablert boligområde på Trosterud i Oslo kommune. Gangavstand til daglige servicetilbud, barnehager, skoler og offentlig kommunikasjon med t-bane og bussforbindelser. Kort avstand til Haugerud-, Tveita- og Alna senter med et godt utvalg av forretninger, fasiliteter og servicetilbud. Nærhet til gode tur- og rekreasjonsmuligheter i Østmarka med bl.a Lutvann, Nøkklevann, Mariholtet og Sarabråten gode fiske-/bademuligheter og tur-/lysløyper. Ca. 20 min. med T-bane til Oslo sentrum og 10 min med bil.

### Adkomstvei

Eiendommen har adkomst via offentlig veg eller gate.

### Tilknytning vann

Eiendommen er tilknyttet offentlig vannforsyning via private stikkledninger.

### Tilknytning avløp

Eiendommen er tilknyttet offentlig avløpsnett via private stikkledninger.

### Regulering

Eiendommen ligger i område regulert til boligformål.

### Om tomten

Felles eiet tomt for borettslaget på 74.548 m<sup>2</sup> opparbeidet med gressplen og grøntområder, beplantning, prydbusker og trær, sittegrupper, lekearealer, sykkelparkering og ballbinge. Asfaltert adkomst- og internveier.

### Tinglyste/andre forhold

Felleskostnader: Utgjør kr. 4.056,- pr.mnd (inkl.bla. trappevask, fibernett, vaktmester, betjening av andel fellesgjeld, felles bygningsforsikring, kommunale avgifter, forretningsførsel m.m).

Boder/fellesareal: Boligen disponerer 1 bod på ca. 1,2 m<sup>2</sup> i fellesareal i 1.etg og 1 bod 2,2 m<sup>2</sup> på mesanin over 1.etg (merket nr. 1091). Tilgang til fellesvaskeri og felles sykkelrom.

Parkering: Mulighet for å leie parkeringsplass/garasjeplass. Ellers gjesteparkering på borettslagets fellesområde etter gjeldende bestemmelser.

### Bebyggelsen

Bebyggelsen i nærområdet består hovedsakelig av boligblokker og noe småhusbebyggelse. Fagerholt borettslag består av i alt 663 andelsleiligheter fordelt på 17 blokker over 4 tun. Hvert tun består av 1 høyblokk og 3 til 4 lavblokker.

## Forsikring

Selskap	Avtalenr	Type	Forsikringssum	Årlig premie
Tryg Forsikring	6596251			

### Kommentar

Fellespolise for bygningsmassen. Ny eier må selv tegne egen innboforsikring.

## Kilder og vedlegg

### Dokumenter

Beskrivelse	Dato	Kommentar	Status	Sider	Vedlagt
Egne observasjoner	02.02.2025	Besiktigelse	Gjennomgått		Nei
Norges Eiendommer	06.02.2025	Ajournførte opplysninger hentet direkte fra Eiendomsregisteret (EDR) via Infoland	Innhentet		Nei
Megler	06.02.2025	Boliginformasjon fra megler	Innhentet		Nei
Eier	02.02.2025	Eier påviste boligen og ga opplysninger	Fremvist		Nei
Egenerklæring	01.09.2025	Egenerklæring er fremvist	Innhentet		Nei

## Revisjoner

Versjon	Ny versjon	Kommentar
1	07.02.2025	
2	07.02.2025	
3	04.10.2025	

For gyldighet på rapporten se forside

# Tilstandsrapportens avgrensninger

## STRUKTUR•REFERANSENIVÅ•TILSTANDSGRADER

- Rapporten er basert på innholdskrav i Forskrift til avhendingslova (tryggere bolighandel). Formålet er å gi en tilstandsanalyse til bruk for den som bestiller og/eller i et salg til forbruker, og ikke for andre tredjeparter. Rapportens struktur, metode og begrepsbruk følger i hovedsak Norsk Standard NS 3600:2018 (Teknisk tilstandsanalyse ved omsetning av bolig), samt Takstbransjens retningslinjer for arealmåling når det gjelder fordeling mellom P-areal og S-areal.
- Tilbakeholdt eller uriktig informasjon som har betydning for vurderingen, er ikke bygningssakkyndiges ansvar. Rapporten beskriver avvik, altså en tilstand som er dårligere enn referansenivået. Rapporten framhever normalt ikke positive sider ved boligen ut over det som fremgår av tilstandsgradene.
- Tilstanden angis i rapporten og gir uttrykk for en gitt forventet tilstand blant annet vurdert ut fra alder og normal bruk slik:

i) **Tilstandsgrad 0, TG0:** Ingen avvik eller skader. I tillegg må bygningsdelen være tilnærmet ny, mindre enn 5 år, og det foreligger dokumentasjon på faglig god utførelse.

ii) **Tilstandsgrad 1, TG1:** Mindre avvik. Normal slitasje. Strakstiltak ikke nødvendig. TG1 kan gis når bygningsdelen er tilnærmet ny og det ikke foreligger dokumentasjon på faglig god utførelse.

iii) **Tilstandsgrad 2, TG2:** Vesentlige avvik, og mindre avvik som etter NS 3600 gir TG 2, men som ikke nødvendigvis krever umiddelbare tiltak. I denne rapporten kan TG2 i Rapportsammendrag være inndelt i TG2 som krever tiltak og de som ikke krever umiddelbare tiltak. Konstruksjonen har normalt enten feil utførelse, en skade eller symptomer på skade, sterk slitasje eller nedsatt funksjon. Vedlikehold eller tiltak trengs i nær fremtid, det er grunn til å varsle fare for skader på grunn av alder eller overvåke spesielt på grunn av fare for større skade eller følgeskade. For skjulte konstruksjoner vil alder i seg selv være et symptom som kan gi TG2. For synlige konstruksjoner kan alder sammen med andre symptomer og momenter gi TG2. Avvik under TG2 kan gis sjablongmessig anslag.

iv) **Tilstandsgrad 3, TG3:** Store eller alvorlige avvik. Kraftige symptomer på forhold som man må regne med trenger utbedring straks eller innen kort tid. Påvist funksjonssvikt eller sammenbrudd. Avvik under TG3 skal gis sjablongmessig anslag.

v) **Tilstandsgrad TGiu:** Ikke undersøkt/ikke tilgjengelig for undersøkelse.

- Ved TG0 og TG1 gis det normalt ingen begrunnelse for valg av tilstandsgrad, fordi bygningen eller bygningsdelen da bare har normal slitasje. For anbefalte tiltak ved TG2 og TG3 må brukeren av rapporten vurdere om tiltakene er nødvendige og lønnsomme. Hva det vil koste å utbedre rom eller bygningsdeler er et sjablongmessig anslag basert på registrert avvik og angitte tiltak i rapporten. Anslaget er gitt på generelt grunnlag og basert på erfaringstall i seks intervaller, og kan ikke forveksles med en konkret vurdering og tilbud fra en entreprenør eller håndverker. Det må eventuelt innhentes tilbud fra en nærmere undersøkelse, og konkret og nøyaktig vurdering av utbedringskostnad. Kostnader til ikke oppdagede avvik/utbedringer/feil kan forekomme. Utbedringskostnad avhenger av personlige preferanser og markedspris på materialer og tjenesteyter.

## PRESISERINGER

- Avvik vurderes ut fra tekniske forskrifter på søknadstidspunktet for bygget. Noen bygningsdeler vurderes etter gjeldende teknisk forskrift på befaringstidspunktet. Dette gjelder blant annet:

i) sluk, tettesjikt og fall på bad og vaskerom (våtrom)

ii) Forhold rundt brann, rømming, sikkerhet, for eksempel rekkverkshøyder/åpninger, ulovlige bruksendringer, brannceller mv.

- For skjulte konstruksjoner slik som vann og avløp uten dokumentasjon, er kvalitet og alder vurdert.

- Fastmonterte installasjoner, for eksempel innfelt belysning (downlights), demonteres ikke for å sjekke dampsperreren bak. Dette er hensyn til bygningssakkyndiges kompetanse og risikoen for skade.

- Kontroll av fukt i konstruksjonen ved hulltaking i bad og vaskerom (våtrom), rom under terreng (kjelleretasje, underetasje og sokkeletasje) eller andre bygningsdeler skjer etter eiers aksept. Hulltaking av våtrom og rom under terreng kan unntaksvis unnlates, se Forskrift til Avhendingsloven.

- Kontroll av romfunksjoner for P-ROM utføres kun når det ikke foreligger godkjente og byggemeldte tegninger, eller når tegninger ikke stemmer med dagens bruk.

- Bygningssakkyndig gir en forenklet vurdering av branntekniske forhold og elektriske installasjoner i boligen dersom det er mer enn fem år siden sist boligen hadde el-tilsyn. Bygningssakkyndig kan anbefale å konsultere offentlige myndigheter eller kvalifisert elektrofaglig fagperson ved behov for grundigere undersøkelser.

## TILLEGGSunDERsØKELSER

Etter avtale kan tilstandsanalysen utvides til også å omfatte tilleggsundersøkelser utover minimumskravet i forskriften.

## BEFARINGEN

Rapporten gir en vurdering av byggverk og bygningsdeler som bygningssakkyndig har observert, og som fremkommer av Forskrift til avhendingsloven. Rapporten er likevel ingen garanti for at det ikke kan finnes skjulte feil, skader og mangler. NS 3600:2018 (Teknisk tilstandsanalyse ved omsetning av bolig) har undersøkelsesnivå fra 1 til 3, der undersøkelsesnivå 1 er det laveste og baseres på visuell observasjon. Rapporten baseres på undersøkelsesnivå 1 med få unntak (våtrom og rom under terreng). I praksis betyr dette at gjennomføringen av befaringen begrenses som følger:

- Det utføres kun visuelle observasjoner på tilgjengelige flater uten fysiske inngrep (f.eks. riving).

- Flater som er skjult av snø eller på annen måte ikke er tilgjengelig eller skjult, blir ikke kontrollert. Det foretas ikke funksjonsprøving av bygningsdeler, som isolasjon, piper, ventilasjon, el. anlegg, osv.

- Det gis ingen vurdering av boligens tilbehør, hvite- og brunevarer og annet inventar. Dette gjelder også integrert tilbehør.

- Inspisering av yttertak er basert på det som er synlig, normalt på insiden fra loftet og utvendig fra stige/bakkenivå. Befaring av tak må være sikkerhetsmessig forsvarlig for å kunne gjennomføres.

- Stikkprøvetakninger er utvalgt tilfeldig og kan innebære kontroll under overflaten med spiss redskap eller lignende.

# Tilstandsrapportens avgrensninger

## UTTRYKK OG DEFINISJONER

- **Tilstand:** Byggverkets eller bygningsdelens tekniske, funksjonelle eller estetiske status på et gitt tidspunkt.
- **Symptom:** Observerbart forhold som gir indikasjon på hvilken tilstand et byggverk eller en bygningsdel befinner seg i. Benyttes ved beskrivelse av avvik.
- **Skadegjørere:** Zoologiske eller biologiske skadegjørere, i hovedsak råte, sopp og skadedyr.
- **Fuktsøk:** Overflatesøk med egnet søkeutstyr (fuktindikator) eller visuelle observasjoner.
- **Fuktmåling:** Måling av fuktinnhold i materiale eller i bakenforliggende konstruksjon ved bruk av egnet måleutstyr (blant annet hammerelektrode og pigger).
- **Utvidet fuktsøk (hulltaking):** Boring av hull for inspeksjon og fuktmåling i risikoutsatte konstruksjoner, primært i tilstøtende vegger til bad, utforede kjellervegger og eventuelt i oppforede kjellergulv.
- **Normal slitasjegrad:** Forventet nedsliting av materiale i overflaten som er basert på enkle visuelle observasjoner. Kan vurderes sammen med bygningsdelens alder.
- **Forventet gjenværende brukstid:** Anslått tid et byggverk eller en del av et byggverk fortsatt vil være tjenlig for sitt formål (NS3600, Termer og definisjoner punkt 3.9)

## AREALBEREGNING FOR BOENHETER

- Areal fastsettes etter Forskrift til avhendingsloven og Norsk Standard 3940 Areal- og volum-beregninger av bygninger fra 2023.
- Areal oppgis i hele kvadratmeter i rapporten, og gjelder for det tidspunkt oppmålingen fant sted.
- **Bruksareal (BRA)** er det måleverdige arealet som er innenfor omsluttete vegger målt i gulvhøyde (bruttoareal minus arealet som opptas av yttervegger). I tillegg til gulvhøyde gjelder regler om fri bredde for at arealet skal være måleverdig, med betydning for BRA av for eksempel loft med skråtak. BRA består av internt bruksareal (BRA-i), eksternt bruksareal (BRA-e) og innglasset balkong mv (BRA-b). Terrasse- og balkongareal (TBA) opplyses der tilstandsrapporten skal benyttes i boligomsetningen og der det er aktuelt. I tillegg kan gulvareal (GUA) og areal med lav takhøyde (ALH) opplyses sammen med BRA der det er aktuelt og en del av oppdraget. Rom skal ha atkomst og gangbart gulv for å kunne regnes som BRA/måleverdig areal.
- Arealet måles og oppgis dersom arealet oppfyller krav til måleverdighet, slik som at arealet må ha minst en bredde på 0,6m og minst en høyde på 1,9 m osv. Et rom kan være i strid med teknisk forskrift og mangle godkjenning hos kommunen for den aktuelle bruken, uten at dette får betydning for om arealet måles og oppgis i tilstandsrapporten. Når arealet måles tas det ikke hensyn til om arealet er lovlig oppført eller om bruken er lovlig, bruksendringer, lysforhold eller andre sikkerhetsmangler.
- Eiendommens markedsverdi kan ikke baseres på en rent matematisk

beregning i forhold til antall kvadratmeter opplyst i rapporten. Opplysninger om areal kan altså ikke alene benyttes for beregning av eiendommens verdi.

- Rom som ligger utenfor boenheten, men som eier har påvist og/eller opplyst at tilhører boenheten, er oppmålt og inkludert i BRA-e. Det er ikke fremvist dokumentasjon på at rommet tilhører boenheten, med mindre dette er angitt særskilt. Rom utenfor boenheten kan omdisponeres av borettslaget/sameiet og dette kan påvirke boligens BRA. Vær oppmerksom på at NS 3940:2023 og eierseksjonsloven har ulike definisjoner av fellesareal. Ved arealmåling gjelder NS 3940:2023 som definerer fellesareal slik: "Delen av bygning som brukes av to eller flere bruksenheter eller til bygningens forvaltning, drift eller vedlikehold.

- I en overgangsperiode skal rapporter som benyttes i boligomsetningen eller dersom det er en del av oppdraget også opplyse om fordelingen mellom P-ROM og S-ROM med utgangspunkt i definisjonene som fremkommer av veiledningen til Norsk Standard 3940 Areal- og volum-beregninger av bygninger fra 2012. Fordelingen mellom P-ROM og S-ROM er basert på veiledningen og bygningssakkyndiges eget skjønn. P-ROM er måleverdige rom som benyttes til kort eller langt opphold. S-ROM er måleverdige rom som benyttes til lagring, og tekniske rom. Bruken av et rom på befaringsstidspunktet har betydning for om rommet defineres som P-ROM eller S-ROM. Dette betyr at rommet både kan være i strid med teknisk forskrift og mangle godkjenning i kommunen for den aktuelle bruken, uten at dette vil få betydning for valg av arealkategori.

- Se øvrig informasjon om areal i rapporten, Norsk Standard 3940 (2012 og 2023) og veiledningen til disse.

## PERSONVERN

iVerdi AS, bygningssakkyndig og takstforetaket behandler personopplysninger som bygningssakkyndig trenger for å kunne utarbeide rapporten. Personvernerklæring med informasjon om bruk av personopplysninger og dine rettigheter finner du her [Personvernerklæring - iVerdi](#)

## DELING AV PERSONOPPLYSNINGER FOR TRYGGERE BOLIGHANDEL OG MULIG RESERVASJON

Norsk takst og deres samarbeidspartnere benytter personopplysninger fra rapporten for analyse- og statistikkformål, samt utvikling og drift av produkter og tjenester for takstbransjen og andre aktører i boligomsetningen. Les mer om dette og hvordan du kan reservere deg på <https://www.norsktakst.no/norsk/om-norsk-takst/personvernerklæring/reservasjon/>

Vendu lager en boliganalyse basert på opplysninger fra rapporten. Les mer om dette og hvordan du kan reservere deg her: <https://samtykke.vendu.no/UQ4327>

## KLAGEORDNING FOR FORBRUKERE

Er du som forbruker misfornøyd med bygningssakkyndiges arbeid eller opptreden ved taksering av bolig eller fritidshus, se [www.takstklagenemnd.no](http://www.takstklagenemnd.no) for mer informasjon