



STRIMMELEN 4

---



# INNHOOLD

Hva leter du etter?

---

Velkommen til	4
Nøkkelinformasjon	6
Eiendommen	31
Plantegning	46
Tekniske dokumenter	48

# VELKOMMEN TIL

## Strimmelen 4

---

ASK Eiendomsmegling ved Marcus Ullebø har gleden av å presentere Strimmelen 4!

Her bor man sentralt i fine og etablerte omgivelser, samtidig tett på flott natur like utenfor døren. Boligen egner seg spesielt godt for studenten, par eller enslige med sin meget sentrale beliggenhet. Her bor man med gangavstand til både kollektivtilbud, dagligvare, Sletten senter og mye mer!

Høydepunkter:

- Romslig leilighet med masse og pent lysinnslipp
- Ingen TG3
- Altan med svært gode solforhold
- TV/Internett inkl. i felleskostnadene
- Brensel (sentralvarme) inkl. i felleskostnadene
- 2 min. gange nærmeste busstopp
- 4 min. gange til Rema 1000 Landås



*Marcus Ullebø*

Jurist | Eiendomsmegler MNEF | Partner  
484 35 484  
marcus@askeiendomsmegling.no



# NØKKELINFO

---

Prisantydning	2 990 000
Fellesgjeld	164 393.31
Omkostninger	9 223
Totalpris	3 163 616
Fellesutgifter	6 611 / mnd
Bruksareal	66 m <sup>2</sup>
BRA-i	63 m <sup>2</sup>
BRA-e	3 m <sup>2</sup>
Soverom	2
Bad	1
Eierform	Andel
Byggeår	1957
Tomt	41 562 m <sup>2</sup> festet tomt

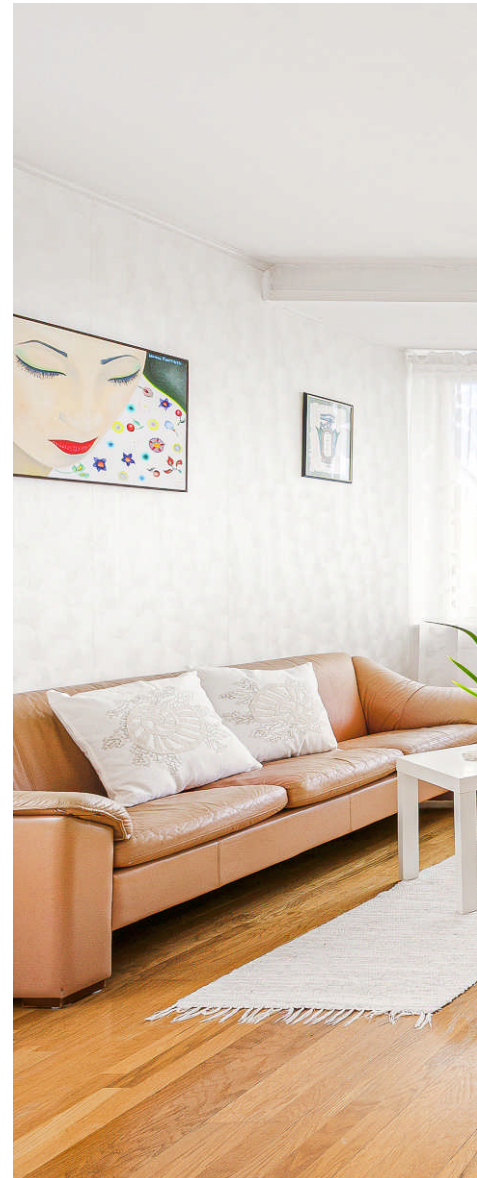

















































# EIENDOMMEN

Lys og innbydende andelsleilighet med meget sentral beliggenhet | Fantastisk utsikt og gode solforhold | Heis i bygget

---

## Om eiendommen

### Arealer

Totalt bruksareal: 66,0 m<sup>2</sup>

- BRA-i: 63,0 m<sup>2</sup>

- BRA-e: 3,0 m<sup>2</sup>

I tillegg kommer TBA (terrasse-/balkongareal): 11,0 m<sup>2</sup>

### Innholdsbeskrivelse

Leiligheten har følgende innhold:

Entré, stue, kjøkken, to soverom og bad.

I tillegg disponerer leiligheten to eksterne boder i kjeller.

### Beskrivelse

Lys og trivelig 3-roms endeleilighet beliggende i populært borettslag på Landås! Boligen har stor altan med slående utsikt og fantastiske solforhold! Her bor man tett på alt av hverdagslige fasiliteter som dagligvare, kollektivtilbud, studiefasiliteter og mye mer.

Velkommen inn!

Inngangspartiet er lyst og pent med plass til oppbevaring av sko og yttertøy.

Videre inn i leiligheten ankommer vi boligens samlingspunkt, stuen. Planløsningen er god og gjør det enkelt å innrede etter eget ønske og behov. De store vindusflatene fyller rommet med

dagslys og skaper en behagelig atmosfære i rommet. Fra stuen har man utgang til stor altan med de beste solforhold - en flott forlengelse av stuen på de varmeste dagene!

Kjøkkenet har innredning fra IKEA med profilerte fronter og laminert benkeplate. Det er godt med både skap- og benkeplass, perfekt for deg som liker å briljere på kjøkkenet!

Boligen har to soverom som måler 5,97 m<sup>2</sup> og 6,91 m<sup>2</sup>. Rommene kan enkelt innredes med seng av ønsket størrelse, nattbord og annet passende møblement.

Badet er utstyrt med servant, toalett og dusjhjørne. Det er naturlig ventilering og plastsluk.

Hjertelig velkommen til visning!

### Byggemåte

UTVENDIG

Taktekkingen er av pvc-duk .

Yttervegger er oppført med bærende konstruksjoner i betong samt trekonstruksjoner med fasadeplater.

Flatt tak med fall til innvendig sluk.

Vinduer med isolerglass og aluminiumsbelagt utvendig.

Terrassedør med isolerglass i malte trekarmer, utvendig belagt med aluminium. Bygningen har malt hovedytterdør.

Altan på 11,12 m<sup>2</sup> med utgang fra stue, oppført i betong, med rekkverk (høyde 1,05 meter) i aluminium og fasadeplater.

Tremmegulv.

### Tilstandsrapport

Takstmann: Rune Løseth

Takstfirma: A1-Takst AS

Dato for takst: 13.03.2026

Selger har i forbindelse med salget innhentet en tilstandsrapport. Rapporten er en teknisk gjennomgang av boligen og angir eventuelle byggetekniske avvik, samt kostnadsoverslag for eventuelle oppgraderinger. Tilstandsrapporten og selgers egenerklæring er en del av denne salgsoppgaven og må leses nøye av interessenter før det legges inn bud. Kjøper anses kjent med de opplysninger som tydelig gis i en offentlig godkjent tilstandsrapport, og kan følgelig ikke reklamere på belyste forhold. Vi vil gjøre spesielt oppmerksom på viktigheten av å lese igjennom rapportens TGIU (tilstandsgrad ikke undersøkt), samt TG2 og TG3 som angir avvik fra normal slitasje, høy alder, bygningsdel som må utbedres, og lignende.

Det følgende er hentet fra den bygningssakkyndiges beskrivelse av boligen:

Boligen har fått følgende TG2:

Dører - 2 (TG 2):

Bygningen har malt hovedytterdør.

Årstall: 2015 Kilde: Eier

Vurdering av avvik:

- Det er avvik: Det er observert noe rust på hengslene og låskassen.

Konsekvens/tiltak:

- Tiltak: Det bør utføres vedlikehold og eventuell utskifting av rustede hengsler og låskasse for å forhindre videre korrosjon og funksjonssvikt. Dersom tiltak ikke gjennomføres, kan dette føre til redusert levetid og problemer med dørens funksjon.

Innvendig | Overflater (TG 2):

Gulvene har eikeparkett og laminat. Overflater på innvendige vegger har tapet og glassfiberstrier. Himlingene har malt betong og dekorpanel i entreen.

Vurdering av avvik:

- Det er avvik: Laminatgulvet er ikke lagt i henhold til leggeanvisningen; det er fire skjøter etter hverandre. Noen paneler i entreen er løse. Det er bruksslitasje på parketten i gangen. Overflatene har generelt behov for oppgradering.

Konsekvens/tiltak:

- Tiltak: Laminatgulvet bør legges om i henhold til produsentens leggeanvisning for å unngå risiko for skader, svikt eller redusert levetid på gulvet. Løse paneler i entreen bør festes for å forhindre ytterligere skade eller fare for at panelene løsner. Parketten i gangen bør vurderes slipt eller overflatebehandlet for å forlenge levetiden og opprettholde et tilfredsstillende estetisk uttrykk. Generell oppgradering av overflater anbefales for å sikre god funksjon og estetikk, samt redusere risiko for ytterligere slitasje og skader.

Innvendige dører (TG 2):

Malte glatte dører med dekorlister. Dør med gassfelt.

Vurdering av avvik:

- Det er påvist avvik som tilsier at det bør foretas tiltak på enkelte dører.

Konsekvens/tiltak:

- Enkelte dører må justeres.
- Det bør foretas tiltak på enkelte dører. Det bør utføres justering eller utbedring av dører med avvik for å sikre funksjon og forhindre økt slitasje eller skade på dør og karm. Konsekvensen av manglende tiltak kan være redusert brukervennlighet, økt slitasje og behov for mer omfattende reparasjoner over tid.

Overflater gulv (TG 2):

Gulvet er flislagt. Rommet har elektriske varmekabler. Fall mot sluk er målt til 30 mm. Det er målt ca. 70 mm høydeforskjell på gulv fra dørterskel til topp slukrist. Terskel er noe høy i forhold til krav i Tek 17. Noe motefall fra sluk, vann renner utover gulv ved dusjing.

Vurdering av avvik:

- Det er avvik: Tetting og avslutning av membran ved terskel lot seg ikke kontrollere, og det er heller ikke mulig å verifisere om det er utført tetting under terskelen. Årsaken til at dette ikke kunne kontrolleres er at konstruksjonen er tildekket, og det ville krevd destruktive inngrep for å undersøke dette nærmere.

Konsekvens/tiltak:

- Tiltak: Det bør fremskaffes dokumentasjon på utførelse av membran ved terskel, da manglende dokumentasjon gir usikkerhet om utførelsen er fagmessig og tett. Konsekvensen av mangelfull eller feil utført membran ved terskel er økt risiko for vanninntrengning i tilstøtende konstruksjoner, som kan føre til fuktskader og følgeskader over tid.

Sluk, membran og tettesjikt (TG 2):

Det er plastsluk og smøremembran med ukjent utførelse.

Vurdering av avvik:

- Mer enn halvparten av forventet brukstid er passert på slukløsningen.

Konsekvens/tiltak:

- Sluket må sjekkes og rengjøres jevnlig.
- Eldre sluk av plast er ofte utsatt for lekkasjer og særlig i overganger. Eventuelle lekkasjer kan medføre fuktskader på tilliggende konstruksjoner. Det bør innhentes dokumentasjon på utførelsen av membran og sluk. Dersom dokumentasjon ikke kan fremskaffes, anbefales det å overvåke tilstanden nøye og vurdere oppgradering av sluk og tettesjikt. Konsekvensen av manglende dokumentasjon og alder er økt risiko for lekkasjer og fuktskader i konstruksjonen.

Ventilasjon (TG 2):

Det er naturlig ventilering. Ventil i vegg.

Vurdering av avvik:

- Rommet har kun naturlig ventilasjon.

Konsekvens/tiltak:

- Elektrisk avtrekksvifte bør monteres for å lukke avviket.
- Dårlig ventilasjon på et våtrom kan føre til alvorlige konsekvenser som fuktskader og muggvekst. Det bør vurderes å montere mekanisk avtrekksvifte for å forbedre ventilasjonen. Konsekvensen av kun naturlig ventilasjon er redusert luftutskifting, noe som kan føre til dårlig inneklime, økt fuktbelastning og risiko for mugg og fuktskader.

Tekniske installasjoner | Vannledninger (TG 2):  
Vannledninger er av kobberør.

Vurdering av avvik:

- Mer enn halvparten av forventet brukstid er passert på innvendige vannledninger.

Konsekvens/tiltak:

- Tidspunkt for utskiftning av vannledninger nærmer seg.
- I forbindelse med oppgradering av våtrom vil det være naturlig med utskiftning av rør.

Vannledningene bør kontrolleres jevnlig og vurderes for utskiftning, da mer enn halvparten av forventet brukstid er passert. Konsekvensen av å ikke utbedre kan være økt risiko for lekkasjer og påfølgende skader på bygningens konstruksjoner.

Avløpsrør (TG 2):

Det er avløpsrør av støpejern.

Vurdering av avvik:

- Mer enn halvparten av forventet brukstid er passert på innvendige avløpsledninger.

Konsekvens/tiltak:

- Tidspunkt for utskiftning av avløpsrør nærmer seg.
- I forbindelse med oppgradering av våtrom vil det være naturlig med utskiftning av rør.

Varmtvannstank (TG 2):

Varmtvannstanken er på ca 120 liter. Plassert i skap.

Årstall: 2001 Kilde: Produksjonsår på produkt.

Vurdering av avvik:

- Det er ikke påvist tilfredsstillende el-tilkobling av varmtvannstank iht. gjeldende forskrift.
- Det er påvist at varmtvannstank er over 20 år

Konsekvens/tiltak:

- Det er ikke behov for utbedringstiltak siden tanken fungerer i dag, men ut ifra alder kan skader

plutselig oppstå på eldre tanker.

- Det bør etableres tilfredsstillende el-tilkobling etter gjeldende forskrift. Varmtvannstanken bør tilkobles strømmettet i henhold til gjeldende forskrifter for å redusere risiko for brann og elektriske feil. På grunn av tankens alder bør det vurderes utskiftning, da eldre tanker har økt risiko for plutselige lekkasjer eller funksjonssvikt, noe som kan føre til vannskader.

Ovennevnte punkter er på ingen måte utfyllende. For ytterligere informasjon om byggemåte, årsak bak tilstandsgrader, konsekvens og anslag på eventuelle utbedringskostnader, se tilstandsrapport som ligger vedlagt. Interessenter oppfordres til å kontakte bygningssakyndig ved eventuelle bygningstekniske spørsmål.

**Selgers kommentar til egenerklæring**

Følgende er kommentert i selgers egenerklæring:

- I hvilket forsikringselskap har du tegnet villa/husforsikring?

Forsikringselskap: Tryg  
Polise/avtalenr.: PPK13300

- Kjenner du til om det er utført arbeid på bad/våtrom? Svar: Ja, kun av faglært.

Beskrivelse: Badet ble reparert totalt: Nye flisa, dusjkabine, varmekabler, skiftet dostolet. Arbeid utført av AS Hjelme VVS.

- Ble tettesjikt/membran/sluk oppgradert/fornyset? Svar: Ja.

Beskrivelse: Alt ble skiftet.

- Er arbeidet byggemeldt? Svar: Ja.

Beskrivelse: Det var kontroll noen år etter arbeid.

- Kjenner du til feil eller om har vært utført arbeid/kontroll på vann/avløp? Svar: Ja, kun av

faglært.

Beskrivelse: Tett toalett og servant. Arbeid utført av Rørkompaniet AS (2023).

- Kjenner du til om det er/har vært utført arbeid på el-anlegget eller andre installasjoner (f.eks. oljetank, sentralfyr, ventilasjon)? Svar: Ja, kun av faglært.

Beskrivelse: Skiftet radiatoren. Arbeid utført av Borettslaget firma.

- Kjenner du til om det er utført kontroll av el-anlegget og/eller andre installasjoner (f.eks. oljetank, sentralfyr, ventilasjon)? Svar: Ja.

Beskrivelse: Skiftet radiatoren.

### **Energimerking**

Det er utarbeidet energiattest via energimerking.no. Energiattesten kan fås ved henvendelse til megler. Megler har intet ansvar for informasjonen som følger av energiattesten.

Energiattest med energimerke Gul D er vedlagt salgsoppgaven.

### **Oppvarming**

Dersom rom for varig opphold ikke har vegg- eller fastmonterte varmekilder ved visning følger dette heller ikke med.

- Sentralvarme/radiator i stue
- Elektriske varmekabler i gulv på bad

### **Tomten**

41562,60 m<sup>2</sup> festet tomt.

### **Parkering**

Borettslaget har garasjeplasser og parkeringsplasser til utleie. Dersom man ønsker plass må man kontakte styret (send forespørsel via "Kontakt" på strimmelen.lettstyrt.no) og man blir satt på venteliste for ledig parkeringsplass/garasje.

Dersom p-plass eller garasje tildeles må det inngås leiekontrakt. Borettslaget har felles lading for el-bil.

### **Løsøre og tilbehør**

Det gjøres spesielt oppmerksom på at boligens tilbehør og løsøre ikke medfølger handelen med mindre dette fremkommer av nærværende prospekt. Hvitevarer som ikke er integrert i innredningen, medfølger ikke i handelen. Fastmontert og innebygget kjøkken- og baderomsinnredning følger boligen. Med mindre annet er spesifisert i salgsoppgaven gjelder NEFs normgivende liste over løsøre og tilbehør.

### **Visning**

Alle våre visninger har påmelding. På denne måten sikrer vi at våre meglere har god tid og på best mulig måte kan møte alle interessentene. Det er enkelt å melde seg på og like enkelt å melde seg av. Visningen avholdes bare dersom det er påmeldte i god tid før visning.

Husk å les salgsoppgaven i forkant!

Kontakt oss gjerne i forkant av visning om du har noen spørsmål.

### **Området**

#### **Beliggenhet**

I Strimmelen 4 bor man i sentrale og fine omgivelser på Landås. Beliggenheten gir en perfekt kombinasjon av nærhet til studiefasiliteter, dagligvare, kollektivtransport og turmuligheter like utenfor døren. Her ligger alt tilrettelagt for effektive hverdager og herlige fridager.

Ukeshandelen kan man enkelt ta på Rema 1000 Landås som er under en fem minutters spasertur fra boligen. Skulle man ha behov for et utvidet servicetilbud ligger Sletten senter en kort spasertur

fra boligen. Her finner man bl.a. dagligvare, apotek, blomsterbutikk og kafe. Det er også kort vei til Bergen sentrum som byr på et yrende kultur- og servicetilbud.

For studenten har leiligheten en svært sentral beliggenhet i henhold til studieinstitusjoner. Via bybanen eller buss tar man seg enkelt til Kronstad hvor man bl.a. finner HVL, ellers tar man seg enkelt til Bergen Sentrum hvor man finner Universitetet i Bergen, Handelshøyskolen BI, VID og NDLA.

Kollektivtilbudet tilknyttet leiligheten er svært bra med gangavstand til både buss- og bybanestopp. Herfra tar du deg enkelt til Lagunen Storsenter eller Bergen sentrum som har noe for enhver. Her finner du blant annet kles- og interiørbutikker, dagligvare, apotek, vinmonopol, kafeer og restauranter. Bergen Sentrum byr på et yrende byliv og mange spennende kulturtilbud.

For den turglade er det fine turmuligheter like utenfor døren. Dersom man ønsker seg en utfordring kan man ta turen til Ulriken, med nydelig utsikt som belønning på toppen. Foretrekker man roligere turer, er det fint å legge turløypen til Løvstien. For deg som foretrekker innendørstrening ligger Bergen Tennis Arena Treningscenter og Feel24 Landås.

Se vedlagt nabolagsprofil for mer informasjon om hva området har å by på!

#### **Adkomst**

Ved å trykke på kartet i Finn-annonsen får du enkelt tilgang til en spesifisert reiserute fra ønsket startdestinasjon til den aktuelle boligen. Det vil bli skiltet med visningsskilt ved fellesvisninger.

#### **Økonomi**

#### **Borettslaget**

STRIMMELEN BORETTSLAG, Org.nr: 953 008 378

Forretningsfører: BOB

Borettslaget består av 308 andeler.

Vedtekter og ordensregler ligger vedlagt salgsoppgaven. Øvrige dokumenter for borettslaget kan fås ved henvendelse til megler.

#### **Forsikring**

Eiendommen er forsikret i Tryg Forsikring med polisenummer: 8028865

#### **Fellesutgifter**

Fellesutgiftene justeres normalt årlig iht. boligselskapets faktiske driftsutgifter, og de fordeler seg som følger:

Kr. 6 611,- pr. mnd. og inkluderer: TV/Internett, festeavgift, estimert brensel (sentralvarme), kommunale avgifter, eiendomsskatt, renter og avdrag felleslån, vedlikehold og driftskostnader.

Det gjøres oppmerksom på at en eventuell rentøkning, vedlikeholdsarbeid eller andre tiltak som iverksettes av boligselskapet kan medføre økning i felleskostnadene.

#### **Andre løpende kostnader**

Faste løpende utgifter for strøm, innboforsikring, løsøre mm.

#### **Fellesgjeld**

Boligselskapet har en total gjeld på kr. 44 924 184, - pr. 10.03.2026.

Andel fellesgjeld er kr. 164 393,- pr. 10.03.2026.

Fellesgjelden har følgende betingelser

Bank: Lånenr.: 95257358330  
Lånebeskrivelse: Handelsbanken  
Lånetype: Annuitetslån  
Rentesats: 5,04%  
Rentetype: Flytende rente  
Andel av saldo: 164 393,34  
Total saldo lån: 44 924 184,00  
Innfrielsesdato: 01.01.2039

### Sikringsordning

Boligselskapet har inngått avtale om forskutterte felleskostnader med Klare Finans AS. Borettslaget er dekket av Klare Finans AS, [www.klarefinans.no](http://www.klarefinans.no). Laget er sikret mot tap som følge av at en andelseier ikke betaler sine felleskostnader, etter gjeldende vilkår. Avtalen om sikring er gyldig til den sies opp av en av partene.

### Styregodkjennelse og forkjøpsrett

Kjøper må godkjennes av styret i borettslaget. Dette kan ikke nektes uten saklig grunn. Kjøper er forpliktet til å gjennomføre handelen uavhengig av om kjøper på overtakelsestidspunktet er godkjent av borettslaget som ny andelseier(e). For det tilfelle at godkjennelse ikke foreligger på overtakelsestidspunktet kan ikke eiendommen tas i bruk jf. borettslagsloven § 4-5 (2).

Det praktiseres intern og ekstern forkjøpsrett for andelseierne i borettslaget og dernest de øvrige andelseierne i boligbyggelaget.

### Dyrehold

Styret kan fastsette vanlige ordensregler for eiendommen. Selv om det skulle være vedtatt forbud mot dyrehold, kan styret samtykke i at brukeren av boligen holder dyr dersom gode grunner taler for det, og dyreholdet ikke er til ulempe for de andre brukerne av eiendommen.

### Formuesverdi

Ifølge Skatteetaten var formuesverdien for inntektsåret 2024:

Som primærbolig kr. 697 497,00,- som forutsetter at boligen brukes som fast bopæl.

Som sekundærbolig kr. 2 789 988,00,- ved annen bruk av eiendommen.

Det gjøres oppmerksom på at Stortinget har vedtatt en oppdatert modell for beregning av formuesverdi for primærbolig. Modellen henter informasjon om omsatte boliger fra grunnkretser i stedet for kommuner og skal benyttes fra og med inntektsåret 2026. Dette kan føre til at markedsverdien avviker fra tidligere beregninger, og innebærer at både selger og megler kan måtte basere seg på tall som ikke er endelig oppdatert ved utarbeidelsen av salgsoppgaven. Det tas derfor forbehold om at formuesverdien kan bli endret og eventuelt øke ved den endelige fastsettelsen i skatteåret.

Formuesverdi for primærbolig er for tiden 25 % av beregnet markedsverdi opp til 10 millioner kroner, og deretter 70 % av det som overstiger 10 millioner kroner.

Formuesverdi for sekundærbolig er for tiden 100 % av beregnet markedsverdi.

Det henvises til Skatteetatens nettsider for mer informasjon.

Formuesverdi innhentet fra skatteetaten via altinn.

### Totalpris inkludert omkostninger

I tillegg til kjøpesummen, og ev. fellesgjeld, må kjøper betale:

Tinglysningsgebyr BRL skjøte- Statens Kartverk kr

545,00,-

Tinglysningsgebyr pantedokument BRL - Statens Kartverk kr 545,00,-

Pantattest kjøper kr 272,00,-

Boligkjøperforsikring Gar-Bo kr 7 900,00,-

Gebyr utlysning forkjøpsrett (trekkes i oppgjøret) - Kjøper kr 8 406,00,-

Dersom eiendommen selges til prisantydning og det kun tinglyses ett pantedokument, er totalprisen inkl. fellesgjeld, offentlige gebyrer, avgifter og øvrige kostnader kr 3 172 061,-. Av dette utgjør kr 164 393,- andel fellesgjeld som vil følge andelen, men skal ikke innbetales med oppgjøret. Det tas forbehold om endringer i offentlige gebyr. Boligkjøperforsikring er valgfritt.

#### Betalingsbetingelser

Kjøpesum samt omkostninger skal være disponibelt på meglers klientkonto to dager innen dato for avtalt overtagelse. Kjøpesummen forutsettes innbetalt fra norsk finansinstitusjon. Egenkapital skal innbetales fra kjøpers konto i norsk finansinstitusjon.

#### Offentlige forhold

##### Midlertidig brukstillatelse og ferdigattest

Det foreligger ferdigattest datert: 23.12.1957. Tiltakets art: 11. etasjes betongbygning på Strimmelen 4.

Det foreligger ferdigattest datert: 19.11.2021.

Tiltakshaver: Strimmelen Borettslag.

Tiltakets art: Endring heis/løfteinnretning.

#### Kontroll av byggetegninger

Byggetegninger fra kommunen samsvarer med dagens bruk av boligen foruten fjerning av vegger i stue for innlemming av to stk tidligere soverom. Kopi av tegninger og eventuelle attester kan fås ved henvendelse hos megler.

#### Regulering

I henhold til kommuneplanen ligger eiendommen i ytre fortettingssone og grønnstruktur og er regulert til friområder og boligområder.

Reguleringsplaner på grunnen:

PlanID: 10610000

Plannavn: ÅRSTAD. BERGENSDALENS

Ikrafttrådte: 23.06.21952

Dekningsgrad: 96,1%

PlanID: 10750000

Plannavn: ÅRSTAD. KOLSTIEN GÅRD

Ikrafttrådte: 28.01.1954

Dekningsgrad: 1,8%

Reguleringsplaner under arbeid:

PlanID: 71490000

Plannavn: ÅRSTAD. FV 585, NATTLANDSVEIEN

MELLOM HAGERUPS VEG OG

BIRKELUNDSTOPPEN

Saksnr: 202312925

Dekningsgrad: 0,5 %

Kommuneplan:

PlanID: 65270000

Plannavn: KOMMUNEPLANENS AREALDEL 2018

Ikrafttrådte: 19.06.2019

Dekningsgrad: 100,0%

Hensynssoner Angitt hensyn - kulturmiljø i

kommuneplanen:

PlanID: 65270000

Type: KpAngittHensynSone

Hensynssonenavn: H570\_3

Beskrivelse: Landås  
Dekningsgrad: 100,0%

Type: 149 - Område unntatt fra rettsvirkning  
Dekningsgrad: 42,6%

Hensynssoner Faresone i kommuneplanen:  
PlanID: 65270000  
Type: KpFareSone  
Hensynssonenavn: H310\_1  
Beskrivelse: Aktsomhetsområder for steinsprang,  
jord- og flomskred og snøskred  
Dekningsgrad: 100,0%

Planer i nærheten av eiendommen:  
PlanID: 71740000  
Plannavn: Kommuneplanens arealdel KPA 2027  
Saksnr: 202417461

PlanID: 65270000  
Type: KpFareSone  
Hensynssonenavn: H390\_2  
Beskrivelse: Luftkvalitet - gul sone  
Dekningsgrad: 10,1%

PlanID: 40000  
Plannavn: ÅRSTAD. BERGENSDALENS ØSTLIGE  
DEL  
Saksnr: -

Hensynssoner Gul støy i kommuneplanen:  
PlanID: 65270000  
Type: KpStøySone  
Hensynssonenavn: H220\_3  
Beskrivelse: Vei støy - gul sone  
Dekningsgrad: 5,9%

PlanID: 10770000  
Plannavn: ÅRSTAD. PADDEMYREN  
Saksnr: -

Hensynssoner Rød støy i kommuneplanen:  
PlanID: 65270000  
Type: KpStøySone  
Hensynssonenavn: H210\_3  
Beskrivelse: Vei støy - Rød sone  
Dekningsgrad: 3,1%

PlanID: 10520000  
Plannavn: ÅRSTAD. BERGENSDALENS SYDLIGE  
DEL, DISTR. SLETTEBAKKEN  
Saksnr: -

Kommunedelplan(er):  
PlanID: 9730000  
Plannavn: ÅRSTAD/FANA/BERGENHUS. KDP  
LANDÅS  
Status: 3 - Endelig vedtatt arealplan  
Ikrafttrådt: 15.01.1996  
Dekningsgrad: 100,0%

PlanID: 10610001  
Plannavn: ÅRSTAD. GNR 161 BNR 1018 OG  
1019, NATTLANDSVEIEN 84  
Saksnr: 200610539

Restriksjonsområder i kommunedelplan:  
PlanID: 9730000

PlanID: 18550000  
Plannavn: ÅRSTAD. GNR 160, NATTLANDSVEIEN  
FRA MANNsverk TIL HAGERUPS VEI  
Saksnr: 202220428

PlanID: 10890000  
Plannavn: ÅRSTAD.  
NATTLANDSVEIEN, TRAFFIKKREGULERING  
TROLLEYBUSSLINJE 2, VENDESLØYFE  
Saksnr: -

PlanID: 71280000  
Plannavn: ÅRSTAD. GNR 160 BNR 750 MFL.,  
WIERS-JENSSENS VEI

Saksnr: 202228262

Godkjente tiltak i nærheten av eiendommen:

161/1195 300946083 - Garasjeuthus anneks til bolig lgangsettingstillatelse 11.10.2021 202021184

161/1172 139253981-1 Tilbygg Tomannsbolig, vertikaldelt lgangsettingstillatelse 30.06.2023 202312355

161/1133 139253434-1 Tilbygg Tomannsbolig, vertikaldelt lgangsettingstillatelse 14.04.2023 202223060

161/1037 139252195-1 Ombygging Store sammenb. boligbygg på 3 og 4 etg. Rammetillatelse 06.11.2024 202314463

Det foreligger planer og godkjente tiltak i nærheten av eiendommens yttergrense. Se vedlagte planopplysninger og kart i salgsoppgaven.

#### **Vei, vann og avløp**

Vei: Eiendommen er tilknyttet offentlig vei.

Vann: Eiendommen er tilkoblet offentlig vann.

Avløp: Eiendommen er tilkoblet offentlig avløp.

#### **Rettigheter og heftelser**

Kommunen har lovbestemt legalpant i borettslagets eiendom som sikkerhet for betaling av kommunale gebyr. Andelen overdras fri for pengeheftelser, foruten om andel fellesgjeld og borettslagets legalpant iht. burettslagslova § 5-20, som sikkerhet for forfalte felleskostnader og andre krav.

Følgende servitutter er tinglyst i borettslagets eiendom:

Dnr. 10541, tgl. 09.12.1957 - Festekontrakt - vilkår  
ÅRLIG AVGIFT NOK 11,100  
FORKJØPSRETT FOR KOMMUNEN  
MED FLERE BESTEMMELSER

#### **PANT FOR FORFALT FESTEAVGIFT UOPPSIGELIG**

Dnr. 10541, tgl. 09.12.1957 - Bestemmelse om gjerde

Diverse rettigheter og plikter iflg. festekontrakt.  
GJELDER DENNE REGISTERENHETEN MED FLERE

Dnr. 1410, tgl. 09.02.1959 - Best. om vann/kloakkledn.

Solidarisk ansvar for reperasjon og vedlikehold av fellesledninger m.v.

Dnr. 2943, tgl. 23.03.1959 - Best. om vann/kloakkledn.

Bestemmelse om felles vegg

Solidarisk ansvar for reperasjon og vedlikehold av fellesledninger m.v.

Med flere bestemmelser

Dnr. 4318, tgl. 09.05.1956 - Registrering av grunn  
OGSÅ UTSKILT FRA GNR. 161, BNR. 795, 796  
OG 797 SAMT  
FRA LANDÅSVEIEN 86 A SOM NÅ ER  
UTPARSELLERT

Dnr. 308, tgl. 10.01.1957 - Registrering av grunn  
Registrering av grunn

Utskrift av heftelser kan fås ved henvendelse til megler. For servitutter eldre enn fradelingsdato og eventuelle arealoppføringer som kan ha betydning for denne matrikkelenhet henvises det til avgivereiendommen. Ta kontakt med megler for mer informasjon.

#### **Utleie**

Andelseier kan ikke uten samtykke fra styret i borettslaget overlate bruken av boligen til andre. Med samtykke fra styret kan andelseier overlate

boligen til andre i inntil tre år hvis andelseier har bodd i boligen i minst ett av de to siste årene, jf. borettslagsloven § 5-5. Godkjenning kan bare nektes dersom brukerens forhold gir saklig grunn til det. Godkjenning kan nektes dersom brukeren ikke kunne blitt andelseier. Utleie i andre tilfeller kan godtas ved særlige grunner, jf. borettslagslova § 5-6. Se også borettslagets vedtekter og konferer megler ved spørsmål. Det gjøres oppmerksom på at det er krav om forsvarlige radonverdier ved utleie.

#### **Radon**

Det gjøres oppmerksom på at det ved utleie er krav til å gjennomføre radonmåling, og at forsvarlige nivåer skal kunne dokumenteres. Kravet gjelder alle typer utleieboliger, inkludert leiligheter og hybler i tilknytning til egen bolig, såfremt det betales husleie.

#### **Konsesjon**

Konsesjon: Nei.

#### **Odel**

Odel: Nei.

### **Om oppdraget**

#### **Eiendommen**

Strimmelen 4

Andelsnr. 116 i STRIMMELEN BORETTSLAG, org. nr. 953008378 i Bergen

Type bolig: Leilighet

#### **Selger**

Kirsti Maija-Liisa Oinonen

#### **Eiendomsmegler**

Oppdragsnummer: 8-26-00057

Ansvarlig megler: Marcus Ullebø

+47 48 43 54 84

marcus@askeiendomsmegling.no

Vilde Hugvik

+47 94 84 61 46

vilde@askeiendomsmegling.no

ASK Bergen

ASK Bergen AS

NO 932 177 331 MVA

#### **Samarbeid med og tilknytning til andre foretak**

ASK Bergen AS er en del av ASK

Eiendomsmegling gjennom en franchiseavtale med ASK Label AS.

Som franchisetaker i ASK Eiendomsmegling får ASK Bergen AS levert markedsføringstjenester fra Studio Eik AS. ASK Bergen AS kan også formidle boligselgerforsikring og boligkjøperforsikring via Söderberg & Partners AS.

#### **Finansiering**

Vi har løpende kontakt med finansinstitusjoner som kan tilby lån med konkurransedyktige betingelser. Hvis ønskelig formidler vi gjerne kontakt.

#### **Diverse**

Alle innvendige og utvendige arealangivelser, samt beskrivelser av bygningen er hentet fra vedlagte tilstandsrapport. Salgsoppgaven er basert på selgers opplysninger gitt til takstmann, megler og opplysninger innhentet fra kommunen, eventuelt forretningsfører og andre tilgjengelige kilder. Interessenter oppfordres til å undersøke eiendommen godt, gjerne sammen med sakkyndig, før bud inngis. Det er ikke kontrollert om tomtegrensene stemmer med de grenser/gjerde som fysisk er satt. Det kan være avvik fra dagens rombruk/rombenevnelse i forhold til det opprinnelige byggemeldte/godkjente.

Meglerforetaket oppfordrer evt. budgivere til å lese gjennom fullstendig prospekt/salgsoppgave med vedlegg.

Det tas forbehold om panthavers salgssamtykke til handelen.

### **Om salgsoppgaven**

Salgsdokumentasjonen er basert på selgers opplysninger gitt til bygningsakkyndig og eiendomsmegler, opplysninger mottatt fra det offentlige og eventuelle forretningsføreropplysninger. Vedlagt i salgsoppgaven foreligger det tilstandsrapport, egenerklæringsskjema selger, energiattest mm. Alle interessenter oppfordres til å sette seg inn i fremlagte dokumenter før bud inngis. Ta gjerne kontakt med megler dersom du ønsker utlevert dine egne kopier av dokumentene.

### **Øvrige kjøpsforhold**

#### **Overtagelse**

Overtagelse etter avtale mellom partene.

#### **Boligkjøperforsikring**

Boligkjøperforsikring: Kjøper har mulighet til å tegne boligkjøperforsikring via Söderberg & Partners. Et produktark med informasjon om boligkjøperforsikringen ligger vedlagt salgsoppgaven. Du kan også lese mer på <https://www.soderbergpartners.no/eiendom/boligkjoper/>.

#### **Boligselgerforsikring**

Selger har tegnet boligselgerforsikring via Söderberg & Partners AS. Selgers egenerklæring er vedlagt salgsoppgaven, og kjøper plikter å sette seg inn i denne. Kjøper er kjent med sin undersøkelsesplikt iht. lov om avhending av fast eiendom § 3-10. Boligselgerforsikringen dekker

selgers ansvar etter avhendingsloven.

Dersom kjøper oppdager forhold ved eiendommen som vedkommende mener utgjør en mangel, vil Claims Link AS som er skadeoppgjørsselskapet behandle reklamasjonen på vegne av selger.

Forsikringen trer i kraft fra det tidspunkt budaksept foreligger, dog maksimalt 12 måneder før overtagelsen.

Forsikringen dekker ansvar begrenset til eiendommens salgssum, men oppad begrenset til 20.000.000 kroner. Forsikringen løper i perioden kjøper kan reklamere, dog maksimalt fem år fra overtakelse av eiendommen.

Det kan tegnes boligselgerforsikring på kombinasjonseiendommer i de tilfellene boligdelen utgjør minst 50% av totalarealet. Forsikringen dekker kun boligdelen.

Kjøper plikter å gjøre seg kjent med selgers egenerklæring, som er vedlagt salgsoppgaven, samt sette seg inn i de fullstendige vilkårene for boligselgerforsikringen. Disse kan hentes på <https://www.soderbergpartners.no/eiendom/boligselgerforsikring/>.

Av vilkårene fremgår unntak i forsikringsdekningen, for eksempel ved nye forhold som inntreffer mellom aksept og overtakelse. Garantier eller lovnader der selger har påtatt seg ansvar for egenskaper ved eiendommen, eller dokumentasjon av slike, dekkes ikke. Videre dekkes ikke verditap som følge av insekter, eller krav som knytter seg til tilbehør som skal følge med eiendommen.

I henhold til lov og rettspraksis må det reklameres «innen rimelig tid». Det anbefales å reklamere umiddelbart/snarest mulig og senest innen to

måneder etter at forholdet ble, eller burde vært, oppdaget. Dersom kjøper utbedrer mangelskrav på egen hånd, kan dette medføre at reklamasjonsretten tapes.

Det opplyses om at eiendomsmeglingsforetaket kan motta kostnadsdekning jf. Söderberg & Partners' modell for distribusjon og salg av boligselgerforsikring.

### **Budgivning**

Forbrukerinformasjon om budgivning er vedlagt. Eiendomsmegler oppfordrer alle til å lese denne nøye før bud inngis. Alle bud og budforhøyelser skal inngis skriftlig til megler. I tillegg er megler pålagt å innhente gyldig legitimasjon og signatur fra budgiver før bud kan formidles til selger. Kravet til legitimasjon og signatur er oppfylt for budgivere som benytter Bank-ID og vi oppfordrer derfor alle til å gi bud elektronisk ved å benytte GI BUD knappen på eiendommens annonse på Finn.no. Eventuelle forhøyelser kan sendes ved å svare direkte på mottatt sms fra meglers system, til megler per e-post eller SMS. Alle budforhøyelser skal bekreftes av megler. For at budene skal kunne bli behandlet og videreformidlet skriftlig til alle involverte parter, må alle bud ha en tilstrekkelig lang akseptfrist, jf. eiendomsmeglingsforskriften § 6-3. Selger må også skriftlig akseptere budet før aksept kan formidles til budgiver. Akseptfrist på alle bud skal derfor være minimum 30 minutter, og budforhøyelser må skje i god tid før fristens utløp. Bud som ikke er skriftlig, eller som har kortere akseptfrist enn til kl. 12.00 dagen etter siste annonserte visning, vil ikke bli formidlet til selger. Megler kan heller ikke formidle bud med forbehold om at budet eller forbehold i budet skal holdes skjult for andre budgivere og interessenter. Selger står fritt til å akseptere eller forkaste et hvert bud og er således ikke forpliktet til å akseptere det høyeste budet på eiendommen. Etter at

eiendommen er solgt vil kjøper og selger få tilsendt budjournal. Øvrige budgivere kan få utlevert kopi av budjournalen i anonymisert form. Det gjøres oppmerksom på at budgiver også vil være den som vil stå som kjøper av eiendommen. Dersom man etter at bud er akseptert ønsker å endre hvem som skal stå som eier, forutsetter dette at selger godkjenner en slik endring. Alle involverte parter skal signere kjøpekontrakt og er solidarisk ansvarlig for kjøpet frem til oppgjør er gjennomført.

### **Oppgjør**

Oppgjøret gjennomføres av Stender Oppgjør AS, NO 983570658 MVA. Det forutsettes av boligen skal overskjøtes til kjøper, og tinglyses på kjøper som ny eier.

### **Lovanvendelse**

Eiendommen selges etter bestemmelsene i avhendingsloven. Eiendommen skal overleveres kjøper i samsvar med det som er avtalt. Det er viktig at kjøper setter seg grundig inn i alle salgsdokumentene, herunder salgsoppgave, tilstandsrapport og selgers egenerklæring. Kjøper anses kjent med forhold som er tydelig beskrevet i salgsdokumentene. Forhold som er beskrevet i salgsdokumentene kan ikke påberopes som mangler. Dette gjelder uavhengig av om kjøper har lest dokumentene eller ikke. Alle interessenter oppfordres til å undersøke eiendommen nøye, gjerne sammen med fagkyndig før bud inngis. Kjøper som velger å kjøpe usett kan ikke gjøre gjeldende som mangel noe han burde blitt kjent med ved undersøkelsen. Dersom det er behov for avklaringer, anbefaler vi at kjøper rådfører seg med eiendomsmegler eller en bygningssakyndig før det legges inn bud. Hvis eiendommen ikke er i samsvar med det kjøperen må kunne forvente ut ifra alder, type og synlig tilstand, kan det være en mangel. Det samme gjelder hvis det er holdt tilbake eller gitt uriktige opplysninger om

eiendommen og dette har virket inn på avtalen. En bolig som har blitt brukt i en viss tid, har vanligvis blitt utsatt for slitasje og skader kan ha oppstått. Slik bruksslitasje må kjøper regne med, og det kan avdekkes enkelte forhold etter overtakelse som nødvendiggjør utbedringer. Normal slitasje og skader som nødvendiggjør utbedring, er innenfor hva kjøper må forvente og vil ikke utgjøre en mangel. Boligen kan ha en mangel dersom det er avvik mellom opplyst og faktisk areal, forutsatt at avviket er på 2% eller mer og minimum 1 kvm. Ved beregning av et eventuelt prisavslag eller erstatning må kjøper selv dekke tap/kostnader opptil et beløp på kr 10 000 (egenandel). Liste over løsøre og tilbehør fra bransjen er inntatt som bilag til salgsoppgaven. Tilbehørslisten er en del av avtalen mellom partene om ikke annet er spesifisert i denne salgsoppgaven, kjøper har tatt forbehold i bud eller avtale på annen måte er inngått. Eiendomsmegler sin standardkontrakt inneholder bl.a. bestemmelser om at det foreligger vesentlig mislighold som bl.a. gir selger rett til å heve når det er gått 30 dager fra avtalt betalingstid, kjøper aksepterer dette som bindende for seg. Dersom kjøper ikke er forbruker selges eiendommen «som den er», og selgers ansvar er da begrenset jf. avhl. § 3-9, 2. pktm. Avhendingsloven § 3-3 (2) fravikes, og hvorvidt en innendørs arealsvikt karakteriseres som en mangel vurderes etter avhendingsloven § 3-8. Informasjon om kjøpers undersøkelsesplikt, herunder oppfordringen om å undersøke eiendommen nøye, gjelder også for kjøpere som ikke anses som forbrukere. Med forbrukerkjøp menes kjøp av eiendom når kjøperen er en fysisk person som ikke hovedsakelig handler som ledd i næringsvirksomhet.

#### **Personvern**

Det gjøres oppmerksom på at foretaket behandler personopplysninger og all behandling skjer iht. personvernregelverket. Meglerforetaket behandler

kun personopplysninger som er nødvendig for å gjennomføre oppdraget. Det gjøres oppmerksom på at vi deler dine personopplysninger med offentlige myndigheter i den utstrekning det er nødvendig og med virksomheter som tilbyr tjenester for gjennomføring av oppdraget. For ytterligere informasjon, se vår personvernerklæring på [www.askeiendomsmeistring.no](http://www.askeiendomsmeistring.no)

#### **Hvitvasking**

I henhold til lov om hvitvasking og terrorfinansiering plikter eiendomsmegler å gjennomføre kontrolltiltak ovenfor kunder, herunder selger og kjøper. Dette innebærer at eiendomsmegler skal utføre kontrollhandlinger for å bekrefte kunders identitet. For kjøper må kontroll av legitimasjon skje senest ved inngåelse av kontrakt og kjøper må kunne fremvise gyldig legitimasjon. Signering med bankID er regnet som gyldig legitimasjonskontroll. Ved oppdrag hvor juridiske personer (selskap) er part må eiendomsmegler også gjennomføre kontroll av hvilke fysiske personer som kontrollerer selskapet (reelle rettighetshavere) og bekrefte deres identitet. Videre skal eiendomsmegler innhente opplysninger om kundeforholdets formål og tilsiktede art. Dersom slike kundetiltak ikke kan gjennomføres pålagte kundetiltak kan megler ikke etablere kundeforholdet eller utføre transaksjonen. Eiendomsmegler plikter også å gjennomføre undersøkelser knyttet til kjøpers egenkapital, handelen og om det hefter andre forhold ved kjøper. Kjøper oppfordres til å innbetale den andelen av kjøpesummen som er egenkapital, i en samlet innbetaling fra egen konto i norsk bank. Dersom megler får mistanke om brudd på hvitvaskingsreglementet i forbindelse med en eiendomstransaksjon, og megler ikke klarer å få avkreftet mistanken, må mistanken rapporteres til Økokrim. Melding sendes Økokrim uten at partene varsles. Megler kan i enkelte tilfeller også ha plikt til å stanse gjennomføring av handelen.

**Meglers vederlag**

Følgende er avtalt om meglers vederlag, og skal betales av selger:

Provisjon 2,000 % av salgssummen inkl. mva  
(minimum 59 800 inkl. mva)

Kommunale opplysninger Bergen: 7 400,00

Markedspakke STRIKE: 23 990,00

Oppgjørskostnad: 8 990,00

Tilretteleggingsgebyr: 14 900,00

Visninger/overtakelse: 3 490,00

Dersom handel ikke kommer i stand eller oppdraget sies opp, har oppdragstaker krav på rimelig vederlag for medgått tid/utført arbeid og avtalte utgifter (utgifter til påløpte visninger, innhenting av opplysninger, markedspakke og tilrettelegging), samt eventuelle utlegg. Alle priser er inkl. mva.

**Produksjonsdato**

Salgsoppgaven er sist oppdatert 04.05.2026

Opplysninger i denne salgsoppgaven er godkjent av selger.

# PLANTEGNING

---



**mood**  
foto

Planberegning oppmålt elektronisk. Målingen anses som svært pålitelig, men ikke garantert.

# TEKNISKE DOKUMENTER

---

# Nabolagsprofil

Strimmelen 4 - Nabolaget Landåstorget/Strimmelen - vurdert av 137 lokalkjente

## Nabolaget spesielt anbefalt for

- Enslige
- Familier med barn
- Studenter



## Offentlig transport

Strimmelen Linje 12	2 min 0.1 km
Sletten Linje 1	12 min 1 km
Danmarks plass Buss, trikk	8 min 3.4 km
Bergen busstasjon Buss, tog, trikk	9 min 4.8 km
Jernbanestasjonen i Bergen Linje F4, L4, R40	11 min 5.4 km

## Skoler

Landås skole (1-7 kl.) 465 elever, 32 klasser	9 min 0.7 km
Fridalen skole (1-7 kl.) 440 elever, 37 klasser	15 min 1.3 km
Slettebakken skole (1-7 kl.) 399 elever, 24 klasser	14 min 1.3 km
NTG-U Bergen (8-10 kl.) 196 elever, 12 klasser	19 min 1.6 km
Storetveit skole (8-10 kl.) 434 elever, 26 klasser	6 min 2.8 km
Langhaugen videregående skole 567 elever, 21 klasser	13 min 1.1 km
NTG Brann Stadion	19 min



## Kollektivtilbud

Veldig bra 91/100



## Opplevd trygghet

Veldig trygt 84/100



## Naboskapet

Høflige 60/100

## Aldersfordeling

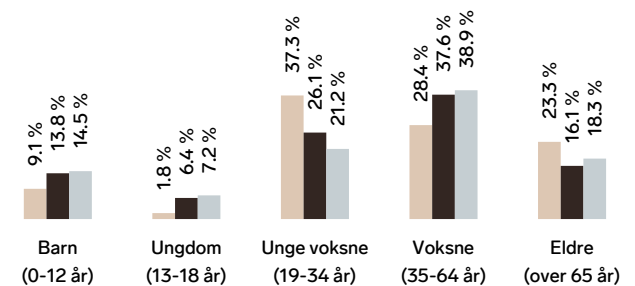

Område	Personer	Husholdninger
Landåstorget/Strimmelen	1 666	1 161
Bergen	265 933	136 695
Norge	5 425 412	2 654 586

## Barnehager

Erleveien barnehage (1-5 år) 70 barn	4 min 0.3 km
Sletten barnehage (1-5 år) 37 barn	8 min 0.7 km
Mannsverk barnehage (1-5 år) 38 barn	9 min 0.7 km

## Dagligvare

Rema 1000 Landås PostNord	4 min 0.4 km
Coop Extra Landås	7 min

## Primære transportmidler



1. Buss



2. Egen bil



### Turmulighetene

Nærhet til skog og mark 95/100



### Støynivået

Lite støynivå 81/100



### Vedlikehold hager

Godt velholdt 77/100

## Sport

Rugdeveien 15	6 min
Ballspill	0.5 km
Grusbane Aldolph Bergs vei	9 min
Ballspill	0.8 km
Feel24 Landås	7 min
MOVA Landås	9 min

## Boligmasse

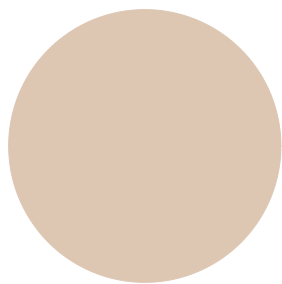

100% blokk

«Sentrumsnært, men samtidig rolige og fine omgivelser»

Sitat fra en lokalkjent



## Varer/Tjenester

Sletten Shoppingsenter	11 min
Apotek 1 Nattland	5 min

## Aldersfordeling barn (0-18 år)

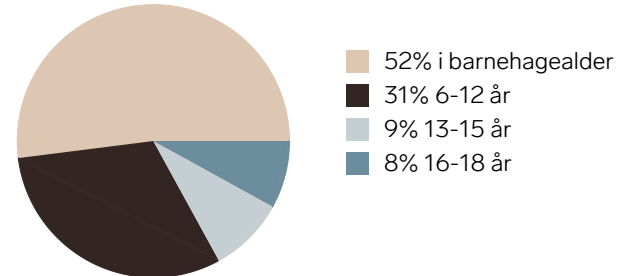

## Familiesammensetning

Par m. barn



Par u. barn



Enslig m. barn



Enslig u. barn



Flerfamilier



0%

62%

Landåstorget/Strimmelen

Bergen

Norge

## Sivilstand

		Norge
Gift	20%	33%
Ikke gift	65%	54%
Separert	10%	9%
Enke/Enkemann	5%	4%



# Tilstandsrapport

-  Leilighet
-  Strimmelen 4, 5097 BERGEN
-  BERGEN kommune
-  # gnr. 161, bnr. 1038
-  # Andelsnummer 116

Sum areal alle bygg: BRA: 66 m<sup>2</sup> BRA-i: 63 m<sup>2</sup>



Befaringsdato: 05.03.2026

Rapportdato: 13.03.2026

Oppdragsnr.: 18384-202164

Eiendomsverdi ref nr: DL1231

Autorisert foretak: A1-TAKST AS

Sertifisert Takstingeniør: Rune Løseth



Rapporten kan brukes i inntil ett år etter rapportdato, og kan ikke gjenbrukes ved flere boligsalg i denne perioden. Skjer det endringer, oppstår skader også videre på boligen, bør du som selger be om oppdatert rapport.

## Norsk takst

Norsk takst er bransjeorganisasjonen for landets bygningsakkyndige og takstforetak, med om lag 1400 sertifiserte medlemmer fordelt på omtrent 1000 bedrifter. I boligomsetningen regnes takstrapportene som et helt avgjørende element i den informasjonen som gjøres tilgjengelig for kjøper. Årlig leverer medlemmene rundt 120.000 slike takster. Det gir unik oversikt over norske boliger, og bidrar til at alle oppdrag kan utføres med utgangspunkt i erfaringsbasert kvalitet.



Det stilles høye krav til utdanning, sertifisering og yrkesetikk. Norsk takst er opptatt av at boligomsetningen skal være trygg, og legger vekt på å opptre uavhengig av andre bransjeaktører. Bygningsakkyndige fakturerer sine tjenester uten hensyn til hvilken pris som oppnås, og skal heller ikke på annen måte ha noen egeninteresse knyttet til handelen.

Uavhengighet og god fagkunnskap har over tid bygget troverdighet og tillit. Både selger og kjøper skal kunne stole på bygningsakkyndiges vurderinger. For tilfeller der det likevel skulle oppstå misnøye med utført arbeid, har vi sammen med Forbrukerrådet etablert en klagenemnd.

Norsk takst har en sentral rolle i utviklingen av norske standarder, regler og profesjonsprinsipper, og representerer bransjen i alle relevante internasjonale fora. Dette sikrer at norske bygningsakkyndige tidlig kan tilpasse seg krav og bransjetrender fra utlandet, samtidig som takseringsfaget får en norsk stemme på verdensbasis. Organisasjonen bidrar i næringspolitisk sammenheng, og har vært en pådriver for å sikre at lover og regler gir trygghet for forbrukerne i boligomsetningen.

## A1 TAKST AS

A1 Takst AS leverer rapporter på alle type bygninger. Vi har over 30 års erfaring i takserings bransjen med å utføre Næringstakster, Verditakster, Tilstandsrapport, Skaderapporter og Skjønns rapporter

A1 TAKST AS utfører oppdrag i hele Bergen og tilstøtende kommuner.

Vi har bred erfaring innen taksering av alle typer bygninger og har virket som takstmenn på fulltid siden 1993. Vi er medlem av Norsk Takst hvor vi oppgraderer våre sertifikater årlig.

A1 Takst AS har REV godkjenning for næringseiendommer

### Rapportansvarlig

Rune Løseth

Uavhengig Takstingeniør

rune@a1-takst.no

977 01 401



# Dette trenger du å vite om tilstandsrapporten



## Hva er en tilstandsrapport?

En tilstandsrapport beskriver synlige skader/avvik eller tegn på skader/avvik på boligen. Rapporten fremhever vanligvis ikke positive egenskaper ved boligen.



## Hva vurderer en bygningsakkyndig?

Den bygningsakkyndige vurderer boligen ut fra hva man kan forvente av en bygning av samme alder og type. Vurderingen gjøres som regel mot hvordan det var vanlig å bygge og regler som gjaldt da boligen ble oppført (søknadstidspunktet). Forhold som er vanlige for bygningens alder, slik som slitasje etter normal bruk regnes ikke som avvik.



## Hva inneholder tilstandsrapporten?

Den bygningsakkyndige undersøker rom og bygningsdeler slik det kommer frem av [Forskrift til avhendingsloven](#). Tilstandsrapporten inneholder bare avvik som den bygningsakkyndige kan se eller kontrollere med enkle hjelpemidler. Det gjøres ikke nærmere undersøkelser slik som åpning av vegger eller andre bygningsdeler. I vegg mot våtrom og rom under terreng kan det borres et hull for å gjøre enkle undersøkelser slik som fuktøk.

## Når du kjøper en brukt bolig

Når du kjøper en brukt bolig, er det viktig å være oppmerksom på at dette ikke kan sammenlignes med å kjøpe en ny bolig. Måten boligen ble bygget på kan være annerledes enn i dag. Bygninger svekkes over tid, og utsettes for slitasje blant annet på grunn av bruk og vær og vind. Mange boliger fornyes helt eller delvis, noen i flere omganger, eller det oppføres tilbygg. Særlig for boliger som er pusset opp eller endret, er det viktig å merke seg at fornyelse av overflater ikke nødvendigvis betyr at bygningsdeler under er forbedret.

## Vurdering mot byggeregler

Den bygningsakkyndige vil vurdere boligen mot hvordan det var vanlig å bygge og regler som gjaldt på søknadstidspunktet. Den bygningsakkyndige ser etter avvik som har betydning for og som reduserer boligens funksjon og verdi, og som kommer frem av forskrift til avhendingslova.

Noen bygningsdeler og forhold vil den bygningsakkyndige vurdere mot dagens regelverk. Etter dagens regelverk vil disse kunne få avvik og/eller TG2 eller TG3 uten at det nødvendigvis er krav om at avviket utbedres. Dette kan gjelde sluk, tettesjikt og fall på bad og vaskerom, forhold som gjelder sikkerhet mot brann, rekkverk, trapper osv.

## Tilstandsrapporten beskriver ikke hele boligen

### BYGNINGSSAKKYNDIGE SER FOR EKSEMPEL IKKE PÅ

- vanlig slitasje og normal vedlikeholdstilstand
- bagatellmessige forhold som ikke påvirker bygningens bruk eller verdi vesentlig
- etasjeskillere
- tilleggsbygg slik som garasje, bod, annek, naust også videre
- utvendige trapper
- støttemurer
- skjulte installasjoner
- installasjoner utenfor bygningen
- full funksjonstesting av el- og VVS-installasjoner
- geologiske forhold og bygningens plassering på grunnen
- bygningens planløsning
- bygningens innredning
- løsøre slik som hvitevarer
- utendørs svømmebasseng og pumpeanlegg
- bygningens estetikk og arkitektur
- bygningens lovligheit (bortsett fra bruksendringer, brannceller og forhold som åpenbart kan påvirke helse, miljø og sikkerhet)
- fellesarealer (med mindre boligeier har vedlikeholdsplikt for fellesarealer og dette er kjent for bygningsakkyndig, eller fellesarealet har en særlig tilknytning til boligen).

© iVerdi 2023 © Norsk takst 2023

Malen til denne rapporten, inkludert standardtekstene fra Norsk takst, er vernet etter åndsverkloven og kan kun benyttes av medlemsforetakene i Norsk takst og av takstingeniører som er sertifisert i slikt foretak, samt av kunder hos iVerdi og studenter hos NEAK. For andre aktører er eksemplarframstilling av malen og standardtekster, som utskrift og annen kopiering til bruk som grunnlag for tilsvarende rapporter, bare tillatt når det er hjemlet i lov (kopiering til privat bruk, sitat o.l.) eller avtale med Norsk Takst ([Forside](#)) eller iVerdi ([Hjem-iVerdi](#)).

Utnyttelse i strid med lov eller avtale kan medføre erstatnings- og straffeansvar.

# Dette trenger du å vite om tilstandsrapporten

## Tilstanden vurderes med ulike tilstandsgrader

Tilstanden gir uttrykk for en gitt forventet tilstand, blant annet vurdert ut fra alder og normal bruk. Ved Tilstandsgrad 0 (TG0) og Tilstandsgrad 1 (TG1) gir den bygningssakkyndige normalt ingen begrunnelse for valg av tilstandsgrad. Grunnen er at bygningen eller bygningsdelen da bare har normal slitasje. Ved skjulte konstruksjoner kan alder alene avgjøre tilstandsgrad. Når bygningssakkyndige anbefaler tiltak, for eksempel utbedringer, må brukeren av rapporten vurdere om tiltakene er nødvendige og lønnsomme.

Når den bygningssakkyndige velger tilstandsgrad, baseres vurderingen på faste kriterier som følger av gjeldende bransjestandard for Teknisk tilstandsanalyse ved omsetning av bolig og Forskrift til avhendingslova.



### TILSTANDSGRAD 0, TG0: INGEN AVVIK

Bygningsdelen skal være tilnærmet ny, ikke vise tegn på slitasje og det skal være lagt frem dokumentasjon på faglig god utførelse. Det er ingen merknader til delen.



### TILSTANDSGRAD 1, TG1: MINDRE AVVIK

Bygningsdelen skal bare ha normal slitasje, og straktiltak skal ikke anses som nødvendig. Graden kan også brukes når delen er ny, men der dokumentasjon på faglig god utførelse mangler.



### TILSTANDSGRAD 2, TG2: VESENTLIGE AVVIK OG MINDRE AVVIK SOM ETTER NS 3600 GIR TG 2

Bygningsdelen skal enten ha feil utførelse, en skade eller symptomer på skade, sterk slitasje eller nedsatt funksjon. Graden gis når bygningsdelen trenger vedlikehold eller tiltak i nær fremtid. Graden skal også brukes når delen er gammel og det er grunn til å varsle om faren for skader på grunn av alderen, eller når det er grunn til å overvåke delen spesielt på grunn av fare for større skader eller følgeskader.



### TILSTANDSGRAD 3, TG3: STORE ELLER ALVORLIGE AVVIK

Denne tilstandsgraden brukes ved kraftige tegn på forhold som man må regne med trenger utbedring straks eller innen kort tid. Det er påvist funksjonssvikt eller sammenbrudd.



### IKKE UNDERSØKT/IKKE TILGJENGELIG FOR UNDERSØKELSE

Det kan være avvik/skader som ikke er avdekket.

## Informasjon om utbedringskostnader

Utbedringskostnadene i rapporten er sjablongmessige anslag basert på observerte forhold som feil, skader eller uregelmessigheter, samt foreslåtte tiltak. Disse anslagene er veiledende, angis i fem intervaller, er basert på generelle erfaringstall, og må ikke forveksles med konkrete pristilbud fra håndverkere eller entreprenører. Faktiske kostnader kan variere betydelig, avhengig av individuelle valg, materialpriser og markedsforhold. For å få en nøyaktig vurdering av utbedringskostnadene anbefales ytterligere undersøkelser og innhenting av flere pristilbud fra kvalifiserte fagfolk. Slike anslag gis for TG3, der dette er mulig.



Tiltak under kr 20 000



Tiltak mellom kr 20 000 – 100 000



Tiltak mellom kr 100 000 – 200 000



Tiltak mellom kr 200 000 – 500 000



Tiltak over kr 500 000

# Beskrivelse av eiendommen

Boligblokk er oppført i 1957 i hht. Eiendomsdata.

Leiligheten har vanlig standard på overflater og utstyr, men kan trenge noe oppgradering

Forøvrig henvises til rapportens enkelte punkter.

Borettslaget har ansvar for utvendig vedlikehold. Bygningens alder tilsier at det ved oppussing og ombygging vil kunne avdekkes flere feil og mangler.

## Leilighet - Byggeår: 1957

### UTVENDIG

[Gå til side](#)

Taktekkingen er av pvc-duk .

Bygningsdelen er del av borettslagets/sameiets fellesarealer og ansvar, og blir derfor ikke tilstands-vurdert men enkelt beskrevet. Yttervegger er oppført med bærende konstruksjoner i betong samt trekonstruksjoner med fasadeplater. Bygningsdelen er del av borettslagets fellesarealer og ansvar, og blir derfor ikke tilstands-vurdert men enkelt beskrevet.

Flatt tak med fall til innvendig sluk.

Taket er ikke besiktiget.

Bygningsdelen er en del av borettslagets fellesarealer og ansvar, og blir derfor ikke tilstandsvurdert, men kun enkelt beskrevet. Vinduer med isolerglass og aluminiumsbelagt utvendig. Terrassedør med isolerglass i malte trekarmar, utvendig belagt med aluminium.

Bygningen har malt hovedytterdør.

Altan på 11,12 m<sup>2</sup> med utgang fra stue, oppført i betong, med rekkverk (høyde 1,05 meter) i aluminium og fasadeplater.

Tremmegulv.

Tekking lot seg ikke kontrollere på grunn av at det ligger tremmegulv på dekke.

### INNVENDIG

[Gå til side](#)

Gulvene har eikeparkett og laminat.

Overflater på innvendige vegger har tapet og glassfiberstrie.

Himlingene har malt betong og dekorpanel i entreen.

Bygningen har etasjeskille i betong med oppforet tregulv.

Det er ikke foretatt høydemålinger da dette ikke er krav etter forskrif.

Det kan være lokale svanker i gulv.

Malte glatte dører med dekorlister.

Dør med gassfelt

### VÅTROM

[Gå til side](#)

Bad

Aktuell byggeforskrift er byggeforskrifter fra før 1997.

Dokumentasjon: ingen dokumentasjon.

Veggene har fliser og strie vedservant

Taket er malt.

Gulvet er flislagt. Rommet har elektriske varmekabler. Fall mot sluk er målt til 30 mm.

Det er målt ca. 70 mm høydeforskjell på gulv fra dørterskel til topp slukrist. Terskel er noe høy i forhold til krav i Tek 17. Noe motefall fra sluk, vann renner utover gulv ved dusjing.

Det er plastsluk og smøremembran med ukjent utførelse.

Rommet har servant,toalett og dusjvegger/hjørne.

Det er naturlig ventilering.

Ventil i vegg

Hulltaking er ikke foretatt da det ikke er fysisk mulig pga tilliggende konstruksjoner. Det er ikke mulig å ta hull i vegg bak dusjen, at hulltaking ikke er utført utelukker ikke at det kan være fukt i vegg bak dusjen.

### KJØKKEN

[Gå til side](#)

Kjøkkenet har innredning med profilerte fronter. Benkeplaten er av laminat. Det er oppvaskmaskin.

Kjøkkeninnredning av typen Ikea.

Fliser mellom skapene.

Det er installert kjøkkenventilator med avtrekk ut.

### TEKNISKE INSTALLASJONER

[Gå til side](#)

Vannledninger er av kobberør.

Det er avløpsrør av støpejern.

Mekanisk avtrekk fra våtrom og kjøkken, for øvrig naturlig ventilasjon.

Sentralvarme. Radiator i stue.

Radiatoren er ikke funksjonstestet eller kontrollert av takstmann, da dette er et eget fagområde.

Bygningsdelen er en del av borettslagets fellesarealer og ansvar, og blir derfor ikke tilstandsvurdert, men kun enkelt beskrevet.

Varmtvannstanken er på ca 120 liter. Plassert i skap

Dørtelefon med døråpner.

El. anlegget har sikringskap med automat sikringer

Plassert på gang

### FORHOLD SOM ÅPENBART KAN MEDFØRE FARE FOR HELSE, MILJØ OG SIKKERHET

[Gå til side](#)

Det er registrert brannvarslere og pulver apparat.

Boligen ligger minimum tre etasjer over bakkenivå og radonmåling er ikke relevant

### Arealer

[Gå til side](#)

### Forutsetninger og vedlegg

[Gå til side](#)

### Lovlighet

[Gå til side](#)

### Leilighet

- Det foreligger godkjente og byggemeldte tegninger, som stemmer med dagens bruk
- Godkjente tegninger er ikke sett

# Sammendrag av boligens tilstand

## Fordeling av tilstandsgrader

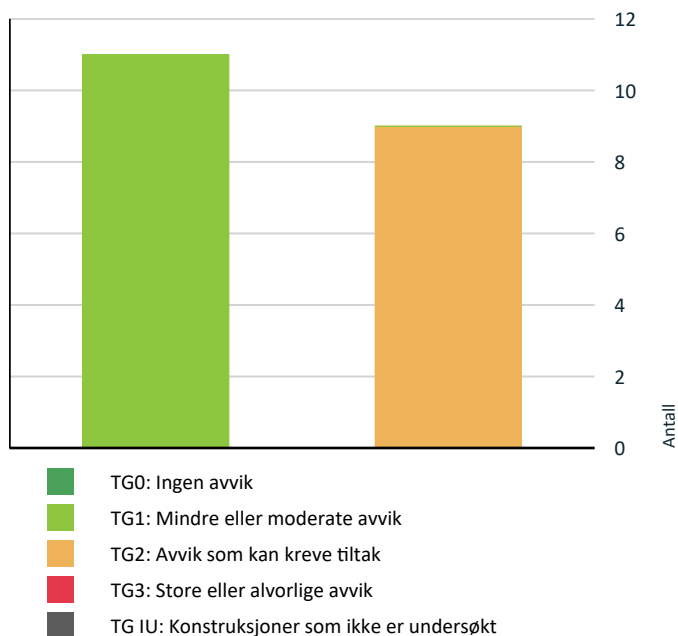

Vil du vite mer om tilstandsgrader? Se side 4.

## ! TG 2 AVVIK SOM KAN KREVE TILTAK

- ! **Utvendig > Dører - 2** [Gå til side](#)
- ! **Innvendig > Overflater** [Gå til side](#)
- ! **Innvendig > Innvendige dører** [Gå til side](#)
- ! **Tekniske installasjoner > Vannledninger** [Gå til side](#)
- ! **Tekniske installasjoner > Avløpsrør** [Gå til side](#)
- ! **Tekniske installasjoner > Varmtvannstank** [Gå til side](#)
- ! **Våtrom > Etasje > Bad > Overflater Gulv** [Gå til side](#)
- ! **Våtrom > Etasje > Bad > Sluk, membran og tettesjikt** [Gå til side](#)
- ! **Våtrom > Etasje > Bad > Ventilasjon** [Gå til side](#)

## HELSE, MILJØ OG SIKKERHET

Forhold som åpenbart kan medføre fare for helse, miljø og sikkerhet

[Gå til side](#)

## Spesielt for dette oppdraget/rapporten

For rapporter som gjelder leilighet i et sameie eller aksje/andelslag (borettslag) er undersøkelsene begrenset til innvendig i leiligheten og dennes tilleggsdel (boder/kott/altan eller lignende).

Det er forutsatt i denne rapport at eiendommen er godkjent til dagens bruk, samt at eventuelle pålegg fra offentlig myndigheter er oppfylt. Det er ikke sjekket opplysninger fra tinglysingsregisteret, byggesak, ferdigattest, ol. Besiktigelse er foretatt med de begrensninger som følger av at bygningen er møblert/utstyrt.

Ved eventuell avhending av eiendommen gjøres det oppmerksom på selgers opplysningsplikt og kjøpers undersøkelsesplikt iht. Lov om avhending av fast eiendom, "Avhendingslova" av 3 juli 1992, nr. 93.

## Oppsummering av avvik

Vil du vite mer? Se på rommet eller bygningsdelen senere i rapporten.

## Leilighet

# Tilstandsrapport

## LEILIGHET

### Byggeår

1957

### Kommentar

Byggeåret er basert på opplysninger fra eiendomsmatrikkelen.

### Standard

Normal standard på bygget utifra alder/konstruksjon - jamfør beskrivelse under konstruksjoner.

### Vedlikehold

Bygget er jevnlig vedlikeholdt.

## UTVENDIG

### Taktekking

*Punktet må sees i sammenheng med Takkonstruksjon/Loft*

#### Beskrivelse

Taktekkingen er av pvc-duk .

Bygningsdelen er del av borettslagets/sameiets fellesarealer og ansvar, og blir derfor ikke tilstands-vurdert men enkelt beskrevet.

### TG 1 Veggkonstruksjon

#### Beskrivelse

Yttervegger er oppført med bærende konstruksjoner i betong samt trekonstruksjoner med fasadeplater.

Bygningsdelen er del av borettslagets fellesarealer og ansvar, og blir derfor ikke tilstands-vurdert men enkelt beskrevet.

### Takkonstruksjon/Loft

*Punktet må sees i sammenheng med Taktekking*

#### Beskrivelse

Flatt tak med fall til innvendig sluk.

Taket er ikke besiktiget.

Bygningsdelen er en del av borettslagets fellesarealer og ansvar, og blir derfor ikke tilstandsvurdert, men kun enkelt beskrevet.

### TG 1 Vinduer

#### Beskrivelse

Vinduer med isolerglass og aluminiumsbelagt utvendig.

Årstall: 2015

Kilde: Produksjonsår på produkt

### TG 1 Dører

#### Beskrivelse

Terrassedør med isolerglass i malte trekarmer, utvendig belagt med aluminium.

Årstall: 2015

Kilde: Produksjonsår på produkt

### TG 2 Dører - 2

#### Beskrivelse

Bygningen har malt hovedytterdør.

Årstall: 2015

Kilde: Eier

#### Vurdering av avvik:

- Det er avvik:

Det er observert noe rust på hengslene og låskassen.

#### Konsekvens/tiltak

- Tiltak:

Det bør utføres vedlikehold og eventuell utskifting av rustede hengsler og låskasse for å forhindre videre korrosjon og funksjonssvikt.

Dersom tiltak ikke gjennomføres, kan dette føre til redusert levetid og problemer med dørens funksjon.

### TG 1 Balkonger, terrasser og rom under balkonger

#### Beskrivelse

Altan på 11,12 m<sup>2</sup> med utgang fra stue, oppført i betong, med rekkverk (høyde 1,05 meter) i aluminium og fasadeplater.

Tremmegulv.

Tekking lot seg ikke kontrollere på grunn av at det ligger tremmegulv på dekke.

## INNVENDIG

### TG 2 Overflater

#### Beskrivelse

Gulvene har eikeparkett og laminat.

Overflater på innvendige vegger har tapet og glassfiberstrie.

Himlingene har malt betong og dekorpanel i entreen.

#### Vurdering av avvik:

- Det er avvik:

Laminatgulvet er ikke lagt i henhold til leggeanvisningen; det er fire skjøter etter hverandre.

Noen paneler i entreen er løse.

Det er bruksslitasje på parketten i gangen.

Overflatene har generelt behov for oppgradering.

#### Konsekvens/tiltak

- Tiltak:

Laminatgulvet bør legges om i henhold til produsentens leggeanvisning for å unngå risiko for skader, svikt eller redusert levetid på gulvet.

Løse paneler i entreen bør festes for å forhindre ytterligere skade eller fare for at panelene løsner.

Parketten i gangen bør vurderes slipt eller overflatebehandlet for å forlenge levetiden og opprettholde et tilfredsstillende estetisk uttrykk.

Generell oppgradering av overflater anbefales for å sikre god funksjon og estetikk, samt redusere risiko for ytterligere slitasje og skader.

### Etasjeskille/gulv mot grunn

#### Beskrivelse

# Tilstandsrapport

Bygningen har etasjeskille i betong med oppforet tregulv.  
Det er ikke foretatt høydemålinger da dette ikke er krav etter forskrif.  
Det kan være lokale svanker i gulv.

## 1 TG 2 Innvendige dører

### Beskrivelse

Malte glatte dører med dekorlister.  
Dør med gassfelt

### Vurdering av avvik:

- Det er påvist avvik som tilsier at det bør foretas tiltak på enkelte dører.

### Konsekvens/tiltak

- Enkelte dører må justeres.
- Det bør foretas tiltak på enkelte dører.

Det bør utføres justering eller utbedring av dører med avvik for å sikre funksjon og forhindre økt slitasje eller skade på dør og karm.  
Konsekvensen av manglende tiltak kan være redusert brukervennlighet, økt slitasje og behov for mer omfattende reparasjoner over tid.

## VÅTROM

### ETASJE > BAD

#### Generell

### Beskrivelse

Aktuell byggeforskrift er byggeforskrifter fra før 1997. Dokumentasjon: ingen dokumentasjon.

Årstall: 2002 Kilde: Eier

### ETASJE > BAD

## 1 TG 1 Overflater vegger og himling

### Beskrivelse

Veggene har fliser og strie vedservant  
Taket er malt.

Årstall: 2002 Kilde: Eier

### ETASJE > BAD

## 1 TG 2 Overflater Gulv

### Beskrivelse

Gulvet er flislagt. Rommet har elektriske varmekabler. Fall mot sluk er målt til 30 mm.

Det er målt ca. 70 mm høydeforskjell på gulv fra dørterskel til topp slukrist. Terskel er noe høy i forhold til krav i Tek 17. Noe motefall fra sluk, vann renner utover gulv ved dusjing.

### Vurdering av avvik:

- Det er avvik:

Tetting og avslutning av membran ved terskel lot seg ikke kontrollere, og det er heller ikke mulig å verifisere om det er utført tetting under terskelen. Årsaken til at dette ikke kunne kontrolleres er at konstruksjonen er tildekket, og det ville krevd destruktive inngrep for å undersøke dette nærmere.

### Konsekvens/tiltak

### Tiltak:

Det bør fremskaffes dokumentasjon på utførelse av membran ved terskel, da manglende dokumentasjon gir usikkerhet om utførelsen er fagmessig og tett.

Konsekvensen av mangelfull eller feil utført membran ved terskel er økt risiko for vanninntrengning i tilstøtende konstruksjoner, som kan føre til fuktskader og følgeskader over tid.

### ETASJE > BAD

## 1 TG 2 Sluk, membran og tettesjikt

### Beskrivelse

Det er plastsluk og smøremembran med ukjent utførelse.

### Vurdering av avvik:

- Mer enn halvparten av forventet brukstid er passert på slukløsningen.

### Konsekvens/tiltak

- Sluket må sjekkes og rengjøres jevnlig.
- Eldre sluk av plast er ofte utsatt for lekkasjer og særlig i overganger. Eventuelle lekkasjer kan medføre fuktskader på tiliggende konstruksjoner.

Det bør innhentes dokumentasjon på utførelsen av membran og sluk. Dersom dokumentasjon ikke kan fremskaffes, anbefales det å overvåke tilstanden nøye og vurdere oppgradering av sluk og tettesjikt.

Konsekvensen av manglende dokumentasjon og alder er økt risiko for lekkasjer og fuktskader i konstruksjonen.



### ETASJE > BAD

## 1 TG 1 Sanitærutstyr og innredning

### Beskrivelse

Rommet har servant,toalett og dusjvegger/hjørne.

Årstall: 2002 Kilde: Eier

### ETASJE > BAD

## 1 TG 2 Ventilasjon

### Beskrivelse

Det er naturlig ventilering.  
Ventil i vegg

### Vurdering av avvik:

- Rommet har kun naturlig ventilasjon.

### Konsekvens/tiltak

- Elektrisk avtrekksvifte bør monteres for å lukke avviket.
- Dårlig ventilasjon på et våtrom kan føre til alvorlige konsekvenser som fuktskader og muggvekst.

# Tilstandsrapport

Det bør vurderes å montere mekanisk avtrekksvifte for å forbedre ventilasjonen.  
Konsekvensen av kun naturlig ventilasjon er redusert luftutskifting, noe som kan føre til dårlig innelima, økt fuktbelastning og risiko for mugg- og fuktskader.



ETASJE > BAD

## Fukt i tilliggende konstruksjoner

### Beskrivelse

Hulltaking er ikke foretatt da det ikke er fysisk mulig pga tilliggende konstruksjoner. Det er ikke mulig å ta hull i vegg bak dusjen, at hulltaking ikke er utført utelukker ikke at det kan være fukt i vegg bak dusjen.

## KJØKKEN

ETASJE > KJØKKEN

### TG 1 Overflater og innredning

### Beskrivelse

Kjøkkenet har innredning med profilerte fronter. Benkeplaten er av laminat. Det er oppvaskmaskin.  
Kjøkkeninnredning av typen Ikea.  
Fliser mellom skapene.

Årstall: 2013 Kilde: Eier



ETASJE > KJØKKEN

### TG 1 Avtrekk

### Beskrivelse

Det er installert kjøkkenventilator med avtrekk ut.

Årstall: 2013

Kilde: Eier

## TEKNISKE INSTALLASJONER

### TG 2 Vannledninger

### Beskrivelse

Vannledninger er av kobberør.

### Vurdering av avvik:

- Mer enn halvparten av forventet brukstid er passert på innvendige vannledninger.

### Konsekvens/tiltak

- Tidspunkt for utskiftning av vannledninger nærmer seg.
- I forbindelse med oppgradering av våtrom vil det være naturlig med utskiftning av rør.

Vannledningene bør kontrolleres jevnlig og vurderes for utskiftning, da mer enn halvparten av forventet brukstid er passert.  
Konsekvensen av å ikke utbedre kan være økt risiko for lekkasjer og påfølgende skader på bygningens konstruksjoner.

### TG 2 Avløpsrør

### Beskrivelse

Det er avløpsrør av støpejern.

### Vurdering av avvik:

- Mer enn halvparten av forventet brukstid er passert på innvendige avløpsledninger.

### Konsekvens/tiltak

- Tidspunkt for utskiftning av avløpsrør nærmer seg.
- I forbindelse med oppgradering av våtrom vil det være naturlig med utskiftning av rør.

### TG 1 Ventilasjon

### Beskrivelse

Mekanisk avtrekk fra våtrom og kjøkken, for øvrig naturlig ventilasjon.

### TG 1 Varmesentral

### Beskrivelse

Sentralvarme. Radiator i stue.  
Radiatoren er ikke funksjonstestet eller kontrollert av takstmann, da dette er et eget fagområde.  
Bygningdelen er en del av borettslagets fellesarealer og ansvar, og blir derfor ikke tilstandsvurdert, men kun enkelt beskrevet.

# Tilstandsrapport



## TG 2 Varmtvannstank

### Beskrivelse

Varmtvannstanken er på ca 120 liter. Plassert i skap

**Årstall:** 2001      **Kilde:** Produksjonsår på produkt

### Vurdering av avvik:

- Det er ikke påvist tilfredsstillende el-tilkobling av varmtvannstank iht. gjeldende forskrift.
- Det er påvist at varmtvannstank er over 20 år

### Konsekvens/tiltak

- Det er ikke behov for utbedringstiltak siden tanken fungerer i dag, men ut ifra alder kan skader plutselig oppstå på eldre tanker.
- Det bør etableres tilfredsstillende el-tilkobling etter gjeldende forskrift.

Varmtvannstanken bør tilkobles strømmettet i henhold til gjeldende forskrifter for å redusere risiko for brann og elektriske feil.

På grunn av tankens alder bør det vurderes utskifting, da eldre tanker har økt risiko for plutselige lekkasjer eller funksjonssvikt, noe som kan føre til vannskader.



## TG 1 Andre installasjoner

### Beskrivelse

Dørtelefon med døråpner.

## Elektrisk anlegg

*Dette er en forenklet kontroll begrenset til de spørsmål og undersøkelser som forskrift til avhendingslova (tryggere bolighandel) § 2-18 inneholder. Dette kan ikke sammenlignes med en kontroll utført av offentlig myndighet (Det lokale eltilsyn) eller registrert elektrovirksomhet, og en bygningssakkyndig har verken kompetanse eller lov til å foreta en slik kontroll.*

*Tilstanden er vurdert ut fra den forenklede og begrensede kontrollen som forskriften inneholder. El-anlegget kan ha feil og mangler som en slik forenklet undersøkelse ikke vil avdekke. Vær derfor oppmerksom på denne risikoen, og søk videre veiledning eller få en fullstendig kontroll utført av registrert elektrovirksomhet.*

### Beskrivelse

El. anlegget har sikringskap med automat sikringer  
Plassert på gang

1. Foreligger det eltilsynsrapport de siste 5 år, og det er ikke foretatt arbeid på anlegget etter denne, utenom retting av eventuelle avvik i eltilsynsrapport (dvs en eltilsynsrapport uten avvik)?  
**Nei**

### Spørsmål til eier

2. Når ble det elektriske anlegget installert eller sist gang totalt rehabilitert (årstall)? Med totalt rehabilitert menes fullstendig utskiftet anlegg fra inntakssikring og videre.  
**1957**
3. Er alle elektriske arbeider/anlegg i boligen utført av en registrert elektroinstallasjonsvirksomhet?  
**Ja**
4. Er det elektriske anlegget utført eller er det foretatt tilleggsarbeider på det elektriske anlegget etter 1.1.1999?  
**Ja**  
Eksisterer det samsvarserklæring?  
**Ukjent**
5. Foreligger det kontrollrapport fra offentlig myndighet – Det Lokale Eltilsyn (DLE) eller eventuelt andre tilsvarende kontrollinstanser med avvik som ikke er utbedret eller kontrollen er over 5 år?  
**Nei**
6. Forekommer det ofte at sikringene løses ut?  
**Nei Opplyst av eier**
7. Har det vært brann, branntilløp eller varmgang (for eksempel termiske skader på deksler, kontaktpunkter eller lignende) i boligens elektriske anlegg?  
**Nei**

### Generelt om anlegget

8. Er det tegn til at det har vært termiske skader (tegn på varmgang) på kabler, brytere, downlights, stikkontakter og elektrisk utstyr? Sjekk

# Tilstandsrapport

samtidig tilstanden på elektrisk tilkobling av varmtvannsbereder, jamfør eget punkt under varmtvannstank

**Nei**

9. Er der synlig defekter på kabler eller er disse ikke tilstrekkelig festet?

**Nei**

## Inntak og sikringskap

10. Er det tegn på at kabelinnføringer og hull i inntak og sikringskap ikke er tette, så langt dette er mulig å sjekke uten å fjerne kapslinger?

**Nei**

11. Finnes det kursfortegnelse, og er den i samsvar med antall sikringer?

**Ja**

12. Foreta en helhetsvurdering av det elektriske anlegget, dets alder, allmenne tilstand og fare for liv og helse. Bør det elektriske anlegget ha en utvidet el-kontroll?

**Nei**

## Generell kommentar

El. anlegget med vanlig god stander er fra byggeår. Elektriske anlegg anbefales kontrolleres hvert 5. år.



## TOMTEFORHOLD

### Byggegrunn

#### Beskrivelse

Det er byggegrunn av sprengsteinsfylling.

### Grunnmur og fundamenter

#### Beskrivelse

Bygningen har betonggrunnmur.

## FORHOLD SOM ÅPENBART KAN MEDFØRE FARE FOR HELSE, MILJØ OG SIKKERHET

*Dette punktet inneholder tydelige og lett synlige forhold ved boligen som åpenbart kan påvirke helse, miljø og sikkerhet, og som bygningssakkyndige har oppdaget. Terskelen for hva som anses som åpenbart er høy, og det utføres ikke undersøkelser med sikte på å avdekke slike forhold. Punktet omfatter ikke skjulte eller ikke-synlige forhold, tekniske vurderinger eller forhold som krever spesialundersøkelser. Forhold vurderes etter byggeteknisk forskrift på befaringstidpunktet. Røykvarslere og håndholdt brannslukningsutstyr vurderes etter gjeldende forskrift om brannforebygging.*



### Helse, miljø og sikkerhet

#### Beskrivelse

Det er registrert brannvarsler og pulver apparat.  
Boligen ligger minimum tre etasjer over bakkenivå og radonmåling er ikke relevant

# Arealer, byggetegninger og brannceller

Standard gjeldende fra 01.01.2024

Arealmålinger og arealoppsett er basert på Norsk standard 3940:2023 Areal- og volum-beregninger av bygninger. Arealet gjelder for tidspunktet da boligen ble målt

## Hva er måleverdig areal?

Arealet i rommet må ha minst 1,90 m fri høyde over gulvet og minst bredde på 0,60 m. Et loft med skråtak vil for eksempel bare få registrert målbart areal der høyden er minst 1,90 m og bredden minst 0,60 m. Rommet må ha dør eller luke, og gangbart gulv.

## Hva er bruksareal?

**BRA = BRA-i + BRA-e + BRA-b**

Bruksarealet for bygningen er bruttoarealet minus arealet som opptas av yttervegger.

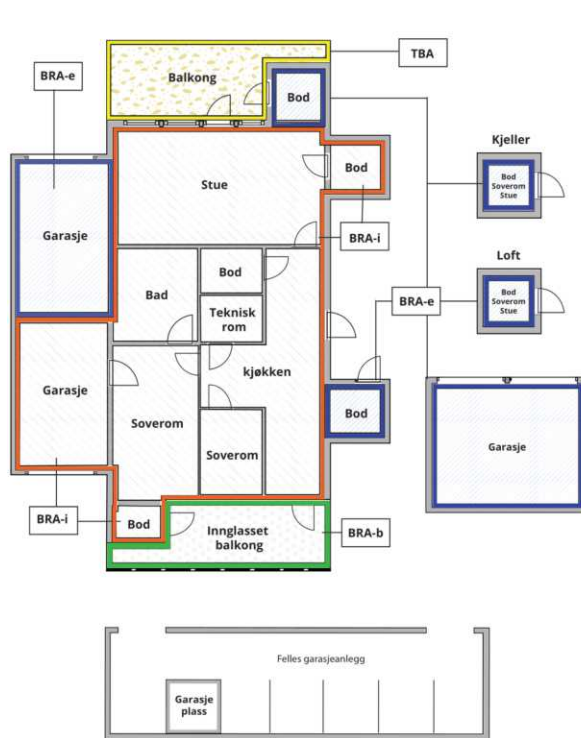

Carport og/eller garasjeplass i felles garasjeanlegg er ikke måleverdig areal

Internt bruksareal (BRA-i)	Arealet innenfor boenheten(e)
Eksternt bruksareal (BRA-e)	Arealet av alle rom utenfor boenheten(e) og som tilhører denne, slik som for eksempel boden
Innglasset balkong mv (BRA-b)	Arealet av innglasset balkong, veranda eller altan når denne er tilknyttet boenheten(e)
Terrasse- og balkongareal (TBA)	Arealet av terrasser, åpne balkonger og åpen altan tilknyttet boenheten(e)

Gulvareal (GUA) Er sum av BRA (bruksareal) og ALH (areal med lav takhøyde).

Areal med lav takhøyde (ALH) er ikke måleverdig areal, som skyldes skråtak og lav himlingshøyde.

GUA kan opplyses i markedsføring der det er aktuelt for den konkrete boligen og kun sammen med BRA-i, for eksempel der gulvflaten har en verdi og har funksjon ved møblering og bruk av rommene. Ikke innredet areal som kaldloft, måles og oppgis normalt ikke.

## Arealet kan ikke alltid fastsettes nøyaktig

Areal kan være komplisert eller umulig å måle opp nøyaktig fordi det er vanskelig å fastslå tykkelsen på innervegger, skjevheter i og utforming av bygningskonstruksjoner som karnapp, buer og vinkler som ikke er rette, åpne rom over flere etasjer og så videre.

Eiendommens markedsverdi kan ikke baseres på en matematisk beregning basert på antall kvadratmeter opplyst i rapporten. Opplysninger om areal kan altså ikke alene benyttes for å beregne eiendommens verdi.

## Den bygningsfaglige kan avdekke eventuelle bruksendringer og avvik i branncelleindeling

Den bygningsfaglige ser på byggetegninger hvis de er tilgjengelige og dette er en del av oppdraget, og vurderer bruken av boligen opp mot tegningene. Hvis den bygningsfaglige avdekker at en bolig ikke ser ut til å være delt opp i brannceller etter kravene i byggt teknisk forskrift på befaringstidspunktet, skal det opplyses om dette.

Reglene om bruksendring og brannceller kan være kompliserte. Søk videre faglige råd om rapporten ikke gir deg svar. Den bygningsfaglige kan ikke vurdere og svare på alle spørsmål, og kan heller ikke vite om kommunen kan gi unntak for kravene som gjelder. [Vil du vite mer?](#)

## Om brannceller

En branncelle er hele eller avgrensede deler av en bygning hvor en brann fritt kan utvikle seg uten at den kan spre seg til andre bygninger eller andre deler av bygningen i løpet av en fastsatt tid.

## Om bruksendring

Bruksendring er å endre bruken av et rom fra en tillatt bruk til en annen. Dette kan kreve søknad og tillatelse, for eksempel hvis du endrer et rom fra bod til soverom eller arbeidsrom, eller hvis du endrer en bolig til to separate boliger.

Rom for varig opphold har krav til takhøyde, romstørrelse, rømningsvei og lysforhold som må være oppfylt. Du kan søke kommunen om unntak for kravene, men kan ikke regne med å få unntak for krav som går på helse og sikkerhet, for eksempel krav til rømningsvei.

Bruksendring som krever godkjenning, og som ikke er søkt bruksendret, er ulovlig. Kommunen kan etter plan- og bygningsloven kapittel 32 forfølge overtredelser. Kommunen kan pålegge deg å avslutte den ulovlige bruken, eventuelt å rette eller tilbakeføre rommet til godkjent bruk.

# Arealer

## Leilighet

Etasje	Bruksareal BRA m <sup>2</sup>			SUM	Terrasse- og balkongareal (TBA)
	Internt bruksareal (BRA-i)	Eksternt bruksareal (BRA-e)	Innglasset balkong (BRA-b)		
Etasje	63	3		66	11
<b>SUM</b>	<b>63</b>	<b>3</b>			<b>11</b>
<b>SUM BRA</b>	<b>66</b>				

## Romfordeling

Etasje	Internt bruksareal (BRA-i)	Eksternt bruksareal (BRA-e)	Innglasset balkong (BRA-b)
Etasje	Entré, stue, kjøkken, bad, soverom, soverom 2		

### Kommentar

Areal er oppmålt på stedet med lasermåler, BRA-I og BRA-e. I arealberegninger er det medtatt sjakter for kanalføringer.

Entre 10,56 m<sup>2</sup>, stue 28 m<sup>2</sup>, kjøkken 6,40 m<sup>2</sup>, soverom 6,91 m<sup>2</sup>, bad 3,22 m<sup>2</sup>, soverom 5,97 m<sup>2</sup>.

Tilhørende bod i kjeller 0,76 + 2,77 m<sup>2</sup>

## Lovlighet

### Byggetegninger

Det foreligger godkjente og byggemeldte tegninger, som stemmer med dagens bruk

*Kommentar:* Godkjente tegninger er ikke sett

### Nyere håndverkstjenester

Er det ifølge eier utført håndverkstjenester på boligen siste 5 år?

Ja  Nei

# Befarings - og eiendomsopplysninger

## Befaring

Dato	Til stede	Rolle
05.3.2026	Rune Løseth	Takstingeniør
	Kirsti Maija-L Oinonen	Kunde

## Matrikkeldata

Kommune	gnr.	bnr.	fnr.	snr.	Areal	Kilde	Eieforhold
4601 BERGEN	161	1038		0	41767.4 m <sup>2</sup>	BEREGNET AREAL (Ambita)	Festet

### Adresse

Strimmelen 4

### Hjemmelshaver

Bergen Kommune, Strimmelen Borettslag

### Kommentar

Tomten festes av borettslaget

## Andelsobjekt

Boligselskap	Org.nr.	Leil. nr.	Forretningsfører	Eier av adkomstdokumenter
/Strimmelen Borettslag	953008378			Kirsti Maija-L Oinonen

## Innskudd, pålydende mm

### Andelsnummer

116

## Årsregnskap

Regnskapsår	2022		Samlet aksjekapital:	0	
Omløpsmidler:		0	Samlet innskuddskapital:	0	
Kortsiktig gjeld (-)	-	0	Langsiktig gjeld (+):	+	0
Disponible midler:		0	Langsiktig gjeld og innskuddskapital:	0	

### Kommentar

## Eiendomsopplysninger

### Beliggenhet

Leiligheten/borettslaget har en sentral beliggenhet på Landås er vestvendt og solrik. Utsikt mot Løvsstakken, Askøy, Byfjorden. Adkomst via felles trappegang/heis.

Kort vei til skole, barnehage, butikker. Bussforbindelse i hovedvei. Parkering på felles parkeringsplass (etter søknad) eller i vei. Lekeplass i område. Leiligheten ligger i et område med tilsvarende bebyggelse.

Høyblokk bygget etter vanlig god standard i 1957.

### Adkomstvei

Privat til offentlig vei.

### Tilknytning vann

Tilknyttet offentlig vann via privat stikkledning.

### Tilknytning avløp

Tilknyttet offentlig ledningsnett via privat stikkledning

### Om tomten

Felles tomt som er opparbeidet med grøntarealer og interne adkomstveier

### Fellesarealer

Fellesarealer er vaskekjeller, tørkerom, trappegang og utearealer.

### Bebyggelsen

Bebyggelsen består av høyblokk som er oppført med fundamenter av betong på antatt faste masser, yttervegger av betong som er kledd med fasadeplater . etasjeskiller av betong. Flatt tak som er tekket med papp/gummibelegg.

## Kilder og vedlegg

### Dokumenter

Beskrivelse	Dato	Kommentar	Status	Sider	Vedlagt
Egenerklæring	11.03.2026	Eiers opplysninger i egenerklæring samsvarer med de observasjoner takstmannen gjorde under befaring.	Ingen		Nei
Eiendomsverdi.no	05.03.2026	Eiendomsdata	Gjennomgått		Nei
Eier	05.03.2026	Eier har gitt generelle opplysninger på stedet	Gjennomgått		Nei
Tegninger	04.03.2026		Ikke gjennomgått		Nei

## Revisjoner

Versjon	Ny versjon	Kommentar
1	13.03.2026	

For gyldighet på rapporten se forside

# Tilstandsrapportens avgrensninger

## STRUKTUR•REFERANSENIVÅ•TILSTANDSGRADER

- Rapporten er basert på innholdskrav i Forskrift til avhendingslova (tryggere bolighandel). Formålet er å gi en tilstandsanalyse til bruk for den som bestiller og/eller i et salg til forbruker, og ikke for andre tredjeparter. Rapportens struktur, metode og begrepsbruk følger i hovedsak Norsk Standard NS 3600:2018 (Teknisk tilstandsanalyse ved omsetning av bolig), samt Takstbransjens retningslinjer for arealmåling når det gjelder fordeling mellom P-areal og S-areal.
- Tilbakeholdt eller uriktig informasjon som har betydning for vurderingen, er ikke bygningssakkyndiges ansvar. Rapporten beskriver avvik, altså en tilstand som er dårligere enn referansenivået. Rapporten framhever normalt ikke positive sider ved boligen ut over det som fremgår av tilstandsgradene.
- Tilstanden angis i rapporten og gir uttrykk for en gitt forventet tilstand blant annet vurdert ut fra alder og normal bruk slik:

i) **Tilstandsgrad 0, TG0:** Ingen avvik eller skader. I tillegg må bygningsdelen være tilnærmet ny, mindre enn 5 år, og det foreligger dokumentasjon på faglig god utførelse.

ii) **Tilstandsgrad 1, TG1:** Mindre avvik. Normal slitasje. Strakstiltak ikke nødvendig. TG1 kan gis når bygningsdelen er tilnærmet ny og det ikke foreligger dokumentasjon på faglig god utførelse.

iii) **Tilstandsgrad 2, TG2:** Vesentlige avvik, og mindre avvik som etter NS 3600 gir TG 2, men som ikke nødvendigvis krever umiddelbare tiltak. Konstruksjonen har normalt enten feil utførelse, en skade eller symptomer på skade, sterk slitasje eller nedsatt funksjon. Vedlikehold eller tiltak trengs i nær fremtid, det er grunn til å varsle fare for skader på grunn av alder eller overvåke spesielt på grunn av fare for større skade eller følgeskade. For skjulte konstruksjoner vil alder i seg selv være et symptom som kan gi TG2. For synlige konstruksjoner kan alder sammen med andre symptomer og momenter gi TG2. Avvik under TG2 kan gis sjablongmessig anslag.

iv) **Tilstandsgrad 3, TG3:** Store eller alvorlige avvik. Kraftige symptomer på forhold som man må regne med trenger utbedring straks eller innen kort tid. Påvist funksjonssvikt eller sammenbrudd. Avvik under TG3 skal gis sjablongmessig anslag.

v) **Tilstandsgrad TGiu:** Ikke undersøkt/ikke tilgjengelig for undersøkelse.

- Ved TG0 og TG1 gis det normalt ingen begrunnelse for valg av tilstandsgrad, fordi bygningen eller bygningsdelen da bare har normal slitasje. For anbefalte tiltak ved TG2 og TG3 må bruker av rapporten vurdere om tiltakene er nødvendige og lønnsomme. Hva det vil koste å utbedre rom eller bygningsdeler er et sjablongmessig anslag basert på registrert avvik og angitte tiltak i rapporten. Anslaget er gitt på generelt grunnlag og basert på erfaringstall i fem intervaller, og kan ikke forveksles med en konkret vurdering og tilbud fra en entreprenør eller håndverker. Det må eventuelt innhentes tilbud for en nærmere undersøkelse, og konkret og nøyaktig vurdering av utbedringskostnad. Kostnader til ikke oppdagede avvik/utbedringer/feil kan forekomme. Utbedringskostnad avhenger av personlige preferanser og markedspris på materialer og tjenesteyter.

## PRESISERINGER

- Avvik vurderes ut fra tekniske forskrifter på godkjenningstidspunktet for bygget. Noen bygningsdeler vurderes etter gjeldende teknisk forskrift på befaringsstidspunktet. Dette gjelder blant annet:

i) Bad, vaskerom (våtrom)

ii) Forhold rundt brann, rømming, sikkerhet, for eksempel rekkverkshøyder/åpninger, ulovlige bruksendringer, brannceller mv.

- For skjulte konstruksjoner slik som vann og avløp uten dokumentasjon, er kvalitet og alder vurdert.

• Fastmonterte installasjoner, for eksempel innfelt belysning (downlights), demonteres ikke for å sjekke dampsperrer bak. Dette av hensyn til bygningssakkyndiges kompetanse og risikoen for skade.

• Kontroll av fukt i konstruksjonen ved hulltaking i bad og vaskerom (våtrom), rom under terreng (kjelleretasje, underetasje og sokkeletasje) eller andre bygningsdeler skjer etter eiers aksept. Hulltaking av våtrom og rom under terreng kan unntaksvis unnlates, se Forskrift til Avhendingsloven.

• Kontroll av romfunksjoner for P-ROM utføres kun når det ikke foreligger godkjente og byggemeldte tegninger, eller når tegninger ikke stemmer med dagens bruk.

• Bygningssakkyndig gir en forenklet vurdering av branntekniske forhold og elektriske installasjoner i boligen dersom det er mer enn fem år siden sist boligen hadde el-tilsyn. Bygningssakkyndig kan anbefale å konsultere offentlige myndigheter eller kvalifisert elektrofaglig fagperson ved behov for grundigere undersøkelser.

## TILLEGGSENDERSØKELSER

Etter avtale kan tilstandsanalysen utvides til også å omfatte tilleggssundersøkelser utover minimumskravet i forskriften.

## BEFARINGEN

Rapporten gir en vurdering av byggverk og bygningsdeler som bygningssakkyndig har observert, og som fremkommer av Forskrift til avhendingsloven. Rapporten er likevel ingen garanti for at det ikke kan finnes skjulte feil, skader og mangler. NS 3600:2018 (Teknisk tilstandsanalyse ved omsetning av bolig) har undersøkelsesnivå fra 1 til 3, der undersøkelsesnivå 1 er det laveste og baseres på visuell observasjon. Rapporten baseres på undersøkelsesnivå 1 med få unntak (våtrom og rom under terreng). I praksis betyr dette at gjennomføringen av befaringen begrenses som følger:

• Det utføres kun visuelle observasjoner på tilgjengelige flater uten fysiske inngrep (f.eks. riving).

• Flater som er skjult av snø eller på annen måte ikke er tilgjengelig eller skjult, blir ikke kontrollert. Det foretas ikke funksjonsprøving av bygningsdeler, som isolasjon, piper, ventilasjon, el. anlegg, osv.

• Det gis ingen vurdering av boligens tilbehør, hvite- og brunevarer og annet inventar. Dette gjelder også integrert tilbehør.

• Inspisering av yttertak er basert på det som er synlig, normalt på innsiden fra loftet og utvendig fra stige/bakkenivå. Befaring av tak må være sikkerhetsmessig forsvarlig for å kunne gjennomføres.

• Stikkprøvetakninger er utvalgt tilfeldig og kan innebære kontroll under overflaten med spiss redskap eller lignende.

# Tilstandsrapportens avgrensninger

## UTTRYKK OG DEFINISJONER

- **Tilstand:** Byggverkets eller bygningsdelens tekniske, funksjonelle eller estetiske status på et gitt tidspunkt.
- **Symptom:** Observerbart forhold som gir indikasjon på hvilken tilstand et byggverk eller en bygningsdel befinner seg i. Benyttes ved beskrivelse av avvik.
- **Skadegjørere:** Zoologiske eller biologiske skadegjørere, i hovedsak råte, sopp og skadedyr.
- **Fuktsøk:** Overflatesøk med egnet søkeutstyr (fuktindikator) eller visuelle observasjoner.
- **Fuktmåling:** Måling av fuktinnhold i materiale eller i bakenforliggende konstruksjon ved bruk av egnet måleutstyr (blant annet hammerelektrode og pigger).
- **Utvidet fuktsøk (hulltaking):** Boring av hull for inspeksjon og fuktmåling i risikoutsatte konstruksjoner, primært i tilstøtende vegger til bad, utforede kjellervegger og eventuelt i oppforede kjellergulv.
- **Normal slitasjegrاد:** Forventet nedsliting av materiale i overflaten som er basert på enkle visuelle observasjoner. Kan vurderes sammen med bygningsdelens alder.
- **Forventet gjenværende brukstid:** Anslått tid et byggverk eller en del av et byggverk fortsatt vil være tjenlig for sitt formål (NS3600, Termer og definisjoner punkt 3.9)

## AREALBEREGNING FOR BOENHETER

- Areal fastsettes etter Forskrift til avhendingsloven og Norsk Standard 3940 Areal- og volum-beregninger av bygninger fra 2023.
- Areal oppgis i hele kvadratmeter i rapporten, og gjelder for det tidspunkt oppmålingen fant sted.
- **Bruksareal (BRA)** er det måleverdige arealet som er innenfor omsluttete vegger målt i gulvhøyde (bruttoareal minus arealet som opptas av yttervegger). I tillegg til gulvhøyde gjelder regler om fri bredde for at arealet skal være måleverdig, med betydning for BRA av for eksempel loft med skråtak. BRA består av internt bruksareal (BRA-i), eksternt bruksareal (BRA-e) og innglasset balkong mv (BRA-b). Terrasse- og balkongareal (TBA) opplyses der tilstandsrapporten skal benyttes i boligomsetningen og der det er aktuelt. I tillegg kan gulvareal (GUA) og areal med lav takhøyde (ALH) opplyses sammen med BRA der det er aktuelt og en del av oppdraget. Rom skal ha atkomst og gangbart gulv for å kunne regnes som BRA/måleverdig areal.
- Arealet måles og oppgis dersom arealet oppfyller krav til måleverdighet, slik som at arealet må ha minst en bredde på 0,6m og minst en høyde på 1,9 m osv. Et rom kan være i strid med teknisk forskrift og mangle godkjenning hos kommunen for den aktuelle bruken, uten at dette får

betydning for om arealet måles og oppgis i tilstandsrapporten. Når arealet måles tas det ikke hensyn til om arealet er lovlig oppført eller om bruken er lovlig, bruksendringer, lysforhold eller andre sikkerhetsmangler.

- Eiendommens markedsverdi kan ikke baseres på en rent matematisk beregning i forhold til antall kvadratmeter opplyst i rapporten. Opplysninger om areal kan altså ikke alene benyttes for beregning av eiendommens verdi.
- Rom som ligger utenfor boenheten, men som eier har påvist og/eller opplyst at tilhører boenheten, er oppmålt og inkludert i BRA-e. Det er ikke fremvist dokumentasjon på at rommet tilhører boenheten, med mindre dette er angitt særskilt. Rom utenfor boenheten kan omdisponeres av borettslaget/sameiet og dette kan påvirke boligens BRA. Vær oppmerksom på at NS 3940:2023 og eierseksjonsloven har ulik definisjon av fellesareal. Ved arealmåling gjelder NS 3940:2023 som definerer fellesareal slik: "Delen av bygning som brukes av to eller flere bruksenheter eller til bygningens forvaltning, drift eller vedlikehold."
- Se øvrig informasjon om areal i rapporten, Norsk Standard 3940 (2012 og 2023) og veiledningen til disse.

## PERSONVERN

iVerdi AS, bygningssakkyndig og takstforetaket behandler personopplysninger som bygningssakkyndig trenger for å kunne utarbeide rapporten. Personvernerklæring med informasjon om bruk av personopplysninger og dine rettigheter finner du her [Personvernerklæring - iVerdi](#)

## DELING AV PERSONOPPLYSNINGER FOR TRYGGERE BOLIGHANDEL OG MULIG RESERVASJON

Norsk takst og deres samarbeidspartnere benytter personopplysninger fra rapporten for analyse- og statistikkformål, samt utvikling og drift av produkter og tjenester for takstbransjen og andre aktører i boligomsetningen. Les mer om dette og hvordan du kan reservere deg på <https://www.norsktakst.no/norsk/om-norsk-takst/personvernerklæring/reservasjon/>

Vendu lager en boliganalyse basert på opplysninger fra rapporten. Les mer om dette og hvordan du kan reservere deg her: <https://samtykke.vendu.no/DL1231>

## KLAGEORDNING FOR FORBRUKERE

Er du som forbruker misfornøyd med bygningssakkyndiges arbeid eller opptreden ved taksering av bolig eller fritidshus, se [www.takstklagenemnd.no](http://www.takstklagenemnd.no) for mer informasjon

# EGENERKLÆRINGSSKJEMA

Til orientering vil dette skjema være en del av salgsoppgaven

Meglerfirma	
ASK Bergen	
Oppdragsnr.	
8-26-00057	
Selger 1 navn	
Kirsti Majja-L. Oinonen	
Gateadresse	
Strimmelen 4	
Poststed	Postnr
BERGEN	5097
Er det dødsbo?	
<input checked="" type="checkbox"/> Nei <input type="checkbox"/> Ja	
Avdødes navn	
Er det salg ved fullmakt?	
<input checked="" type="checkbox"/> Nei <input type="checkbox"/> Ja	
Hjemmelshavers navn	
Har du kjennskap til eiendommen?	
<input type="checkbox"/> Nei <input checked="" type="checkbox"/> Ja	
Når kjøpte du boligen?	
År	2002
Hvor lenge har du eid boligen?	
Antall år	23
Antall måneder	9
Har du bodd i boligen siste 12 måneder?	
<input type="checkbox"/> Nei <input checked="" type="checkbox"/> Ja	
I hvilket forsikringsselskap har du tegnet villa/husforsikring?	
Forsikringsselskap	Tryg
Polise/avtalenr.	PPK13300

## Spørsmål for alle typer eiendommer

- 1 Kjenner du til om det er/har vært feil tilknyttet våtrommene, f.eks. sprekker, lekkasje, råte, lukt eller soppskader?
- Nei  Ja

- 2 Kjenner du til om det er utført arbeid på bad/våtrom?
- Svar
- Beskrivelse
- Arbeid utført av
- 2.1 Ble tettesjikt/membran/sluk oppgradert/fornyhet?
- Nei  Ja
- Beskrivelse
- 2.2 Er arbeidet byggemeldt?
- Nei  Ja
- Beskrivelse
- 3 Kjenner du til om det er/har vært tilbakeslag av avløpsvann i sluk eller lignende?
- Nei  Ja
- 4 Kjenner du til feil eller om har vært utført arbeid/kontroll på vann/avløp?
- Svar
- Beskrivelse
- Arbeid utført av
- 5 Kjenner du til om det er/har vært problemer med drenering, fuktinnslag, øvrig fukt eller fuktmerker i underetasje/kjeller?
- Nei  Ja
- 6 Kjenner du til om det er/har vært utettheter i terrasse/garasje/tak/fasade?
- Nei  Ja
- 7 Kjenner du til om det er/har vært problemer med ildsted/skorstein/pipe f.eks. dårlig trekk, sprekker, pålegg, fyringsforbud eller lignende?
- Nei  Ja
- 8 Kjenner du til om det er/har vært f.eks. sprekker i mur, skjeve gulv eller lignende?
- Nei  Ja
- 9 Kjenner du til om det er/har vært sopp/råteskader/insekter/skadedyr på eiendommen som rotter, mus, maur eller lignende?
- Nei  Ja
- 10 Kjenner du til om det er/har vært skjeggkre i boligen?
- Nei  Ja
- 11 Kjenner du til om det er/har vært utført arbeid på el-anlegget eller andre installasjoner (f.eks. oljetank, sentralfyr, ventilasjon)?
- Svar
- Beskrivelse
- Arbeid utført av
- 11.1 Foreligger det samsvarserklæring (i henhold til forskrift om elektriske lavspenningsanlegg)?
- Nei  Ja
- 12 Kjenner du til om det er utført kontroll av el-anlegget og/eller andre installasjoner (f.eks. oljetank, sentralfyr, ventilasjon)?
- Nei  Ja
- Beskrivelse
- 13 Har du ladeanlegg/ladeboks for elbil i dag?
- Nei  Ja

- 14 Kjenner du til om ufaglærte har utført arbeid som normalt bør utføres av faglærte, utover det som er nevnt tidligere (f.eks. drenering, murerarbeid, tømrerarbeid etc)?  
 Nei  Ja
- 15 Er det nedgravd oljetank på eiendommen?  
 Nei  Ja
- 16 Kjenner du til om det har vært utført arbeid på terrasse/garasje/tak/fasade?  
Svar
- 17 Selges eiendommen med utleiedel, leilighet, hybel eller tilsvarende?  
 Nei  Ja
- 18 Kjenner du til om det er innredet/bruksendret/bygget ut i kjeller eller loft eller andre deler av boligen?  
 Nei  Ja
- 19 Kjenner du til forslag eller vedtatte reguleringsplaner, andre planer, nabovarsel eller offentlige vedtak som kan medføre endringer i bruken av eiendommen eller av dens omgivelser?  
 Nei  Ja
- 20 Kjenner du til om det foreligger påbud/heftelser/krav/manglende tillatelser vedrørende eiendommen?  
 Nei  Ja
- 21 Er det foretatt radonmåling?  
 Nei  Ja
- 22 Kjenner du til manglende brukstillatelse eller ferdigattest?  
 Nei  Ja
- 23 Kjenner du til om det foreligger skaderapporter/ tilstandsvurderinger eller utførte målinger?  
 Nei  Ja
- 24 Er det andre forhold av betydning ved eiendommen som kan være relevant for kjøper å vite om (f.eks. rasfare, tinglyste forhold eller private avtaler)?  
 Nei  Ja

#### Spørsmål for bolig i sameie/borettslag/boligaksjeselskap:

- 25 Kjenner du til om sameiet/laget/selskapet er involvert i tvister av noe slag?  
 Nei  Ja
- 26 Kjenner du til vedtak/forslag til vedtak om forhold vedr. eiendommen som kan medføre økte felleskostnader/økt fellesgjeld?  
 Nei  Ja
- 27 Kjenner du til om det er/har vært sopp/råteskader/insekter/skadedyr i sameiet/laget/selskapet (fellesareal eller i andre boliger) som rotter, mus, maur eller lignende?  
 Nei  Ja
- 28 Kjenner du til om det er/har vært skjeggkre i sameiet/laget/selskapet (fellesareal eller i andre boliger)?  
 Nei  Ja

Jeg bekrefter at opplysningene er gitt etter beste skjønn. Jeg er kjent med at dersom jeg har gitt ufullstendige, uriktige eller misvisende opplysninger om eiendommen, vil forsikringsselskapet kunne søke hel eller delvis regress for sine utbetalinger eller redusere sitt ansvar helt eller delvis, jfr. vilkår for boligselgerforsikring punkt 7.1 og forsikringsavtaleloven kapittel 4.

Jeg er orientert om mitt mulige ansvar som selger etter avhendingsloven, eventuelt etter kjøpsloven (aksjeboliger), og om forsikringsgiver sitt boligselgerforsikringstilbud.

Jeg er klar over at avtale om forsikring er bindende. Jeg er også klar over at premietilbudet først kan påberopes når boligen er solgt (budaksept). Premietilbudet som er gitt av megler er bindende for forsikringsgiver i 6 – seks – måneder fra oppdragsinngåelse med megler.

Etter dette vil premien og forsikringsvilkårene kunne justeres. Når premietilbudet ikke lenger er bindende for forsikringsselskapet må egenerklæringsskjemaet signeres på nytt og eventuelle endringer påføres. Det vil da være forsikringspremien og forsikringsvilkårene på ny signeringsdato som legges til grunn.

Det kan ikke tegnes boligselgerforsikring ved følgende salg:

- mellom ektefeller eller slektninger i rett oppstigende eller nedstigenede linje, søsken, eller
- mellom personer som bor eller har bodd på boligeiendommen og/eller
- når salget skjer som ledd i sikredes næringsvirksomhet/er en næringseiendom
- etter at boligeiendommen er lagt ut for salg.
- ved salg av helårs- og fritidsbolig er det krav til at det foreligger tilstandsrapport i henhold til Forskrift til avhendingslova (tryggere bolighandel).

Forsikringsselskapet kan ved skriftlig samtykke akseptere tegning av forsikring også i ovennevnte tilfeller.

Dersom forsikringsselskapet ikke har gitt skriftlig samtykke, kan erstatningen bortfalle.

Ved oppgjørsoppdrag trer forsikringen i kraft når kontrakten er signert av begge parter, begrenset til siste 12 måneder før overtakelse.

Forøvrig oppfordrer selger potensielle kjøpere til å undersøke eiendommen grundig, jf avhendingsloven § 3-10 og kjøpsloven § 20 (aksjeboliger).

Gyldig forsikring forutsetter at det for helårs- og fritidsbolig foreligger tilstandsrapport som er i henhold til Forskrift til avhendingslova (tryggere bolighandel).

- Jeg ønsker boligselgerforsikring, og bekrefter å ha mottatt og lest forsikringsvilkårene og informasjonsbrosjyre til selger i forbindelse med kjøp av boligselgerforsikring. Forsikringen trer i kraft på det tidspunkt det foreligger en budaksept mellom partene, begrenset til tolv måneder før overtagelse. Ved oppgjørsoppdrag trer forsikringen i kraft når kontrakten er signert av begge parter, begrenset til siste 12 måneder før overtakelse. Jeg bekrefter med dette at eiendommen ikke er en næringseiendom, at den ikke selges som ledd i næringsvirksomhet eller mellom ektefeller eller slektninger i rett oppstigende eller nedstigende linje, søsken, eller mellom personer som bor eller har bodd på boligeiendommen. Gyldig forsikring forutsetter at det for helårs- og fritidsbolig foreligger tilstandsrapport som er i henhold til Forskrift til avhendingslova (tryggere bolighandel). Forsikringen er ugyldig dersom den tegnes i strid med forsikringsvilkårene. Jeg er innforstått med at eiendomsmeglere ikke har fullmakt til å gjøre unntak fra ovennevnte begrensninger. Jeg er oppmerksom på at 8% av total forsikringspremie er honorar til Söderberg & Partners.
- Jeg ønsker ikke boligselgerforsikring, men megler har tilbudt meg å kjøpe slik forsikring.
- Jeg kan ikke kjøpe boligselgerforsikring ihht vilkår.

NAME OF SIGNER	IDENTIFIER	TIME	ELECTRONIC ID
Kirsti Oinonen	c92659f785bc820e38d45 743a7ed933d5c268e29	11.03.2026 16:37:37 UTC	Signer authenticated by One time code

- This is a PDF document digitally signed by IN Groupe's E-Signing service.
- The document's integrity is protected by signing and sealing the contents with a certificate issued to IN Groupe by a third party. Validating the signature confirms that the contents have not been modified since the time of signing.
- For more information about document formats, see <https://doc.ingroupe.com/developer>



BERGEN  
KOMMUNE

## PLANINFORMASJON

Byrådsavdeling for byutvikling

Plan- og bygningsetaten

Planinformasjon for gnr/bnr 161/1038/0/0

Utlistet 10. mars 2026

### Om rapporten

Opplysningene er fremkommet etter en teknisk analyse av kartdataene der eiendommens utstrekning er sammenholdt med ulike arealplaners utstrekning (omkretser). Følgende plannivåer er testet:

- Gjeldende kommuneplans arealdel inkl. kommunedelplaner og kommunedelplaner under arbeid
- Reguleringsplaner i vertikalnivå 'under grunnen', 'på grunnen', 'over grunnen' og 'på bunnen'
- Reguleringsplaner under arbeid

I den grad vektoriserte (geometriske) arealformålsflater, hensynsoner, båndlegginger og restriksjoner eksisterer blant kartdataene er også disse testet og kvantifisert på eiendommen.

I tillegg til overnevnte testes eiendommens beliggenhet i forhold til noen aktuelle planrelaterte temaer som område for midlertidig tiltaksforbud og ulike typer støysoner. Videre testes også forekomster av gjeldende planer og planer under arbeid, samt godkjente tiltak (byggesaker) som ligger nærmere enn 100 meter fra eiendommens yttergrenser.

Mer informasjon om angitte planer som berører eiendommen kan hentes i Bergen kommunes [digitale planregister](#).

Informasjon om plan- og byggesaker knyttet til eiendommen er tilgjengelig i kommunens nettbaserte [saksinnsynsløsning](#).

For øvrig er det lagt hyperkoblinger på arealplan-id'er (plannumre) og saksnumre for med dette kunne foreta direkteoppslag i nevnte informasjonssystemer.

#### Forklaring plantype

- 20 - Kommuneplanens arealdel
- 21 - Kommunedelplan
- 22 - Mindre endring av kommune(del)plan
- 30 - Eldre reguleringsplan
- 31 - Mindre reguleringsendring
- 32 - Bebyggelsesplan iht. reguleringsplan (PBL 1985)
- 33 - Bebyggelsesplan iht. kommuneplanens arealdel (PBL 1985)
- 34 - Områderegulering
- 35 - Detaljregulering

#### Forklaring planstatus

- 0 - Kun opprettet sak (foreløpig ikke annonsert)
- 1 - Planlegging igangsatt
- 2 - Planforslag
- 3 - Endelig vedtatt arealplan
- 4 - Opphevet
- 5 - Utgått/erstattet
- 6 - Vedtatt plan med utsatt rettsvirkning
- 8 - Overstyrt
- 9 - Avvist
- 10 - Uaktuell/trukket

Påliteligheten av analyseresultatene henger nøye sammen med eiendommens oppmålingskvalitet. Av denne grunn er utvalgt matrikkelinformasjon om eiendommen oppgitt innledningsvis. Legg her spesielt merke til *arealkvalitet* og eventuelle *arealmerknader* knyttet til eiendomsteig(ene). Mer informasjon om eiendommen i [Eiendomsregisteret](#) hos kartverket.

I tilfelle matrikkelenheten er part i et jordsameie (brukssameie) med andre matrikkelenheter eller matrikkelenheten har felles teig med annen matrikkelenhet, inngår arealet av felles teig(er) i analysen. Dersom matrikkelenheten er registrert som eier av del av annen matrikkelenhet (ikke jordsameie/brukssameie), inngår imidlertid ikke arealet av teig(er) til det registrerte realsameiet i beregningen.

### Eiendommens teiger beskrevet i Matrikkelen

Teigid	Type	Snr	Hovedteig	Beregnet areal	Arealkvalitet	Arealmerkнад	Inngår i rapporten
260865554	Grunneiendom	0	Ja	41 580,8 m <sup>2</sup>	Usikker	-	Ja

Dekningsgrad refereres her til prosentvis geometrisk dekning av eiendommen. I enkelte tilfeller vil også arealplaner som kun tangerer eiendommen vises i utlistingen.

### Reguleringsplaner på grunnen

PlanID	Plantype	Plannavn	Status	Ikrafttrådt	Saksnr	Dekningsgrad
--------	----------	----------	--------	-------------	--------	--------------

PlanID	Plantype	Plannavn	Status	Ikrafttrådt	Saknr	Dekningsgrad
<a href="#">10610000</a>	30	ÅRSTAD. BERGENSDALENS ØSTLIGE DEL, KOLSTIEN/STRIMMELEN	3 - Endelig vedtatt arealplan	23.06.1952		96,1 %
<a href="#">10750000</a>	30	ÅRSTAD. KOLSTIEN GÅRD	3 - Endelig vedtatt arealplan	28.01.1954		1,8 %
<a href="#">16400000</a>	30	ÅRSTAD. GNR 161 BNR 773, 795, 1151, 1152 OG 726, LANDÅS, DEL AV KOLSTIEN, FELT E	3 - Endelig vedtatt arealplan	13.10.2003	<a href="#">200007858</a>	< 0,1 % (39977,1 m²)

## Reguleringsformål (Reguleringsplaner på grunnen)

PlanID	Reguleringsformål	Dekningsgrad
<a href="#">16400000</a>	322 - Gangvei	0,1 %
<a href="#">16400000</a>	420 - Turvei	< 0,1 % (0,0 m²)

## Planendringer relatert/muligens relatert aktuell eiendom

Ingen planendringer er markert innenfor - eller i umiddelbar nærhet til den aktuelle eiendommen. Sjekk likevel kartet og planarkivsystem for punktrepresenterte planendringer.

## Reguleringsplaner under arbeid

PlanID	Plantype	Plannavn	Saknr	Dekningsgrad
<a href="#">71490000</a>	35	ÅRSTAD. FV 585, NATTLANDSVEIEN MELLOM HAGERUPS VEG OG BIRKELUNDSTOPPEN	<a href="#">202312925</a>	0,5 %

## Kommuneplan

PlanID	Plannavn	Ikrafttrådt	Dekningsgrad
<a href="#">65270000</a>	KOMMUNEPLANENS AREALDEL 2018	19.06.2019	100,0 %

## Arealformål i kommuneplanen

PlanID	Arealstatus	Arealformål	Beskrivelse	Områdenavn	Dekningsgrad
<a href="#">65270000</a>	1 - Nåværende	3001 - Grønnstruktur	Grønnstruktur	G	57,5 %
<a href="#">65270000</a>	2 - Framtidig	1001 - Bebyggelse og anlegg	Ytre fortettingssone	Y	41,6 %
<a href="#">65270000</a>	1 - Nåværende	1001 - Bebyggelse og anlegg	Øvrig byggesone	ØB	0,8 %

## Hensynssoner Angitt hensyn - kulturmiljø i kommuneplanen

PlanID	Hensynssonetype	Hensynssoenenavn	Beskrivelse	Dekningsgrad
<a href="#">65270000</a>	KpAngittHensynSone	H570_3	Landås	100,0 %

## Hensynssoner Faresone i kommuneplanen

PlanID	Hensynssonetype	Hensynssoenenavn	Beskrivelse	Dekningsgrad
<a href="#">65270000</a>	KpFareSone	H310_1	Aktsomhetsområder for steinsprang, jord- og flomskred og snøskred	100,0 %
<a href="#">65270000</a>	KpFareSone	H390_2	Luftkvalitet - gul sone	10,1 %

## Hensynssoner Gul støy i kommuneplanen

PlanID	Hensynssonetype	Hensynssoenenavn	Beskrivelse	Dekningsgrad
<a href="#">65270000</a>	KpStøySone	H220_3	Vei støy - gul sone	5,9 %

## Hensynssoner Rød støy i kommuneplanen

PlanID	Hensynssonetype	Hensynssoenenavn	Beskrivelse	Dekningsgrad
<a href="#">65270000</a>	KpStøySone	H210_3	Vei støy - Rød sone	3,1 %

## Temakart blågrønne strukturer

[Temakart sammenhengende blågrønne strukturer](#)

## Kommunedelplan(er)

PlanID	Plannavn	Status	Ikrafttrådt	Dekningsgrad
<a href="#">9730000</a>	ÅRSTAD/FANA/BERGENHUS. KDP LANDÅS	3 - Endelig vedtatt arealplan	15.01.1996	100,0 %

## Arealformål i kommunedelplan

PlanID	Arealstatus	Arealformål	Dekningsgrad
9730000	1 - Nåværende	170 - Friområder	57,4 %
9730000	1 - Nåværende	110 - Boligområder	42,6 %

## Restriksjonsområder i kommunedelplan

PlanID	Restriksjonstype	Dekningsgrad
9730000	149 - Område unntatt fra rettsvirkning	42,6 %

## Planer i nærheten av eiendommen

PlanID	Plantype	Plannavn	Planstatus	Saksnr
<a href="#">71740000</a>	20	Kommuneplanens arealdel KPA 2027	1	<a href="#">202417461</a>
<a href="#">40000</a>	30	ÅRSTAD. BERGENSDALENS ØSTLIGE DEL	4	-
<a href="#">10770000</a>	30	ÅRSTAD. PADDEMYREN	3	-
<a href="#">10520000</a>	30	ÅRSTAD. BERGENSDALENS SYDLIGE DEL, DISTR. SLETTEBAKKEN	3	-
<a href="#">10610001</a>	31	ÅRSTAD. GNR 161 BNR 1018 OG 1019, NATTLANDSVEIEN 84	3	<a href="#">200610539</a>
<a href="#">18550000</a>	35	ÅRSTAD. GNR 160, NATTLANDSVEIEN FRA MANNVERK TIL HAGERUPS VEI	5	<a href="#">202220428</a>
<a href="#">10890000</a>	30	ÅRSTAD. NATTLANDSVEIEN, TRAFIKKREGULERING TROLLEYBUSLINJE 2, VENDESLØYFE	3	-
<a href="#">71280000</a>	35	ÅRSTAD. GNR 160 BNR 750 MFL, WIERS-JENSSENS VEI	1	<a href="#">202228262</a>

## Godkjente tiltak i nærheten av eiendommen

Eiendom	Bygningsnr	Endring	Bygningstype	Status	Dato	Saksnr
161/1195	300946083	-	Garasjeuthus annekst til bolig	Igangsettningstillatelse	11.10.2021	<a href="#">202021184</a>
161/1172	139253981-1	Tilbygg	Tomannsbolig, vertikaldelt	Igangsettningstillatelse	30.06.2023	<a href="#">202312355</a>
161/1133	139253434-1	Tilbygg	Tomannsbolig, vertikaldelt	Igangsettningstillatelse	14.04.2023	<a href="#">202223060</a>
161/1037	139252195-1	Ombygging	Store sammenb. boligbygg på 3 og 4 etg.	Rammetillatelse	06.11.2024	<a href="#">202314463</a>

## Andre opplysninger

Eiendommen er berørt av Eviny Termo AS sitt konsesjonsområde for fjernvarmeanlegg.

Hele eller deler av eiendommen antas å være berørt av støy fra veitrafikk over grenseverdier gitt av statlige myndigheter og i kommuneplanens bestemmelser. Antakelsen er basert på overordnede støyberegninger. Dette vil kunne få betydning for behandlingen av plan- og byggesaker som omfatter den aktuelle eiendommen, blant annet medføre utredningsplikt for tiltakshaver/forslagstiller og eventuelt krav om avbøtende tiltak.

Skrevet ut 10. mars 2026



## Planinformasjon

Opplysningene er gitt etter de dokumenter som finnes i vårt arkiv med direkte betydning for eiendommen og gir ingen garanti med hensyn til fremtidige planer.

Denne informasjonen ikke er uttømmende, og at det gjøres oppmerksom på at det kan være feil i datagrunnlaget. Noen plankart er av eldre kvalitet med dårlig oppløsning og de inneholder heller ikke tegnforklaring til fargebruken. For å unngå feiltolkning bør det for nærmere oppklaring tas kontakt med seksjon for GIS og plandata ved Plan- og bygningsetaten.

### Plannivåene

De etterfølgende plannivåene vedtas av Bergen bystyre, kun reguleringsplan gir rettsvirkning til ekspropriasjon, med virkning i 10 år regnet fra kunngjøring av bystyrets vedtak.

### Kommuneplan

Kommuneplanens areadel er et virkemiddel for å sikre at arealbruken i kommunen bidrar til å nå de mål som blir vedtatt for kommunens utvikling. Arealdelen brukes for å vise områder der kommunen ønsker en spesiell planinnsats på kommunedelplan- og detaljplannivå, og til å illustrere arealer som er viktige å forvalte på bestemte måter.

Arealdelen inngår i kommuneplanens langsiktige del. Den skal ta utgangspunkt i kommuneplanens overordnede retningslinjer for den fysiske, økonomiske, sosiale og kulturelle utviklingen i kommunen. Arealdelen skal samtidig legges til grunn for og sikre gjennomføringen av de nasjonale og regionale retningslinjene for arealpolitikken.

Kommuneplanens arealdel er rettslige bindende for alle arbeid og tiltak som omfattes av Plan- og bygningsloven. Det betyr at grunneiere, rettighetshavere og myndighetene er juridisk bundet av planen. Kommuneplanen skal opp til kommunestyret til vurdering i gjennomsnitt hvert fjerde år. *Kommuneplanens arealdel 2018 - 2030, KPA 2018. Arealplan-ID 65270000* ble vedtatt i Bergen bystyre onsdag 19.juni 2019.

Les mer her: <https://www.bergen.kommune.no/hvaskjer/tema/kommuneplanens-arealdel-2018>

### Kommunedelplan

Kommunedelplanene er en del av kommuneplanens arealdel, men kan for eksempel være en mer detaljert utdyping for et geografisk område som tettsted, kystsonen eller et bestemt tema med tilhørende kartdel med bestemmelser. En kommunedelplans arealdel har formelt samme innhold, behandlingsform og rettsvirkning som en kommuneplan. I likhet med arealdelen for hele kommunen består den geografiske kommunedelplanen av kart og bestemmelser med tilhørende planbeskrivelse.

### Reguleringsplan

Hensikten med reguleringsplan, er å fastsette mer i detalj hvordan grunnen innenfor planens begrensingslinje skal nyttes eller vernes. Reguleringsplan er også i mange tilfeller nødvendig rettsgrunnlag for gjennomføring av tiltak og utbygging, herunder ved eventuell ekspropriasjon. Reguleringsplan består av ett eller flere kart med eventuelle tilhørende bestemmelser.

Planen kan inneholde ett eller flere hoved- og/eller underformål, hver for seg eller i kombinasjon, eventuelt i rekkefølge.

Planen gjelder på ubestemt tid inntil den blir endret eller opphevet. Imidlertid kan ny arealdel til kommuneplan sette rettsvirkningene av reguleringsplanen helt eller delvis til side.

En reguleringsplan vil virke fremover i tid slik at den bare fanger opp nye tiltak og ny/endret bruk av arealer.



# Reguleringsplan på grunnen - oversikt



BERGEN  
KOMMUNE

Byrådsavdeling for byutvikling  
Plan- og bygningsetaten

Målestokk: 1:3 000  
Dato: 10.03.2026

Gnr/Bnr/Fnr: 161/1038  
Adresse: Strimmelen 4

Dette kartet gir en oversikt over planområdene til de reguleringsplanene som berører eiendommen på grunnen. Mer detaljert informasjon om den enkelte plan finner du på de neste sidene i denne rapporten. Kartene viser status ved produksjonsdato. For fullstendig, og oppdatert, oversikt over gjeldene plansituasjon søk på eiendommen i vårt planregister <https://www.arealplaner.no/bergen4601>

Følgende reguleringsplaner på grunnen berører eiendommen:

PlanID(er): 16400000, 10750000, 10610000

OBS! En eller flere reguleringsendringer berører planen. Se planrapport for utfyllende informasjon  Eiendomsflate

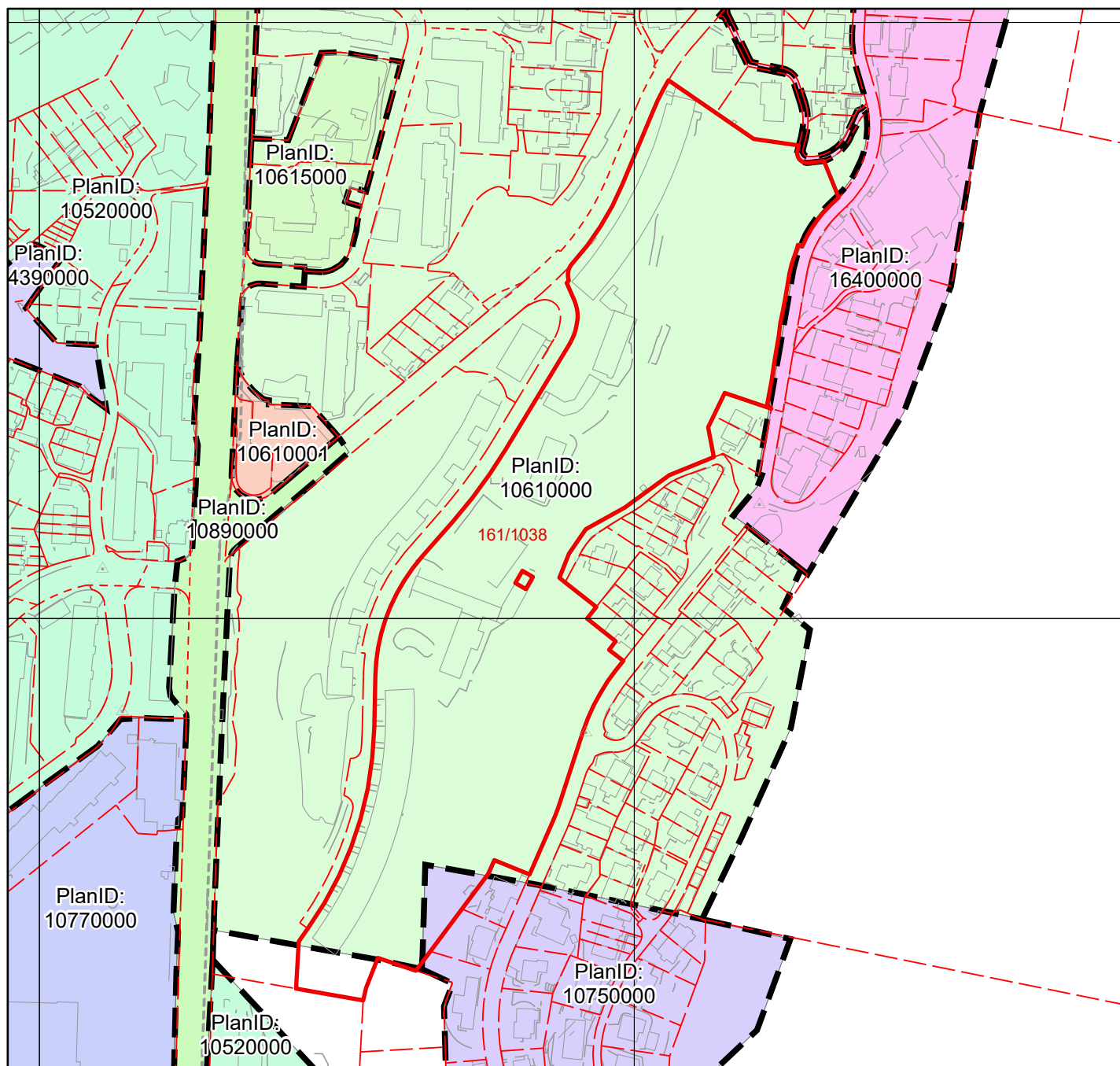



# Reguleringsplan på grunnen



Byrådsavdeling for byutvikling  
Plan- og bygningsetaten

Målestokk: 1:3 000

Gnr/Bnr/Fnr: 161/1038

Dato: 10.03.2026

Adresse: Strimmelen 4

BERGEN  
KOMMUNE

PlanID(er): 16400000, 10750000, 10610000

For fullstendig oversikt over gjeldende plansituasjon, se <https://www.arealplaner.no/bergen4601>

 Eiendomsflate

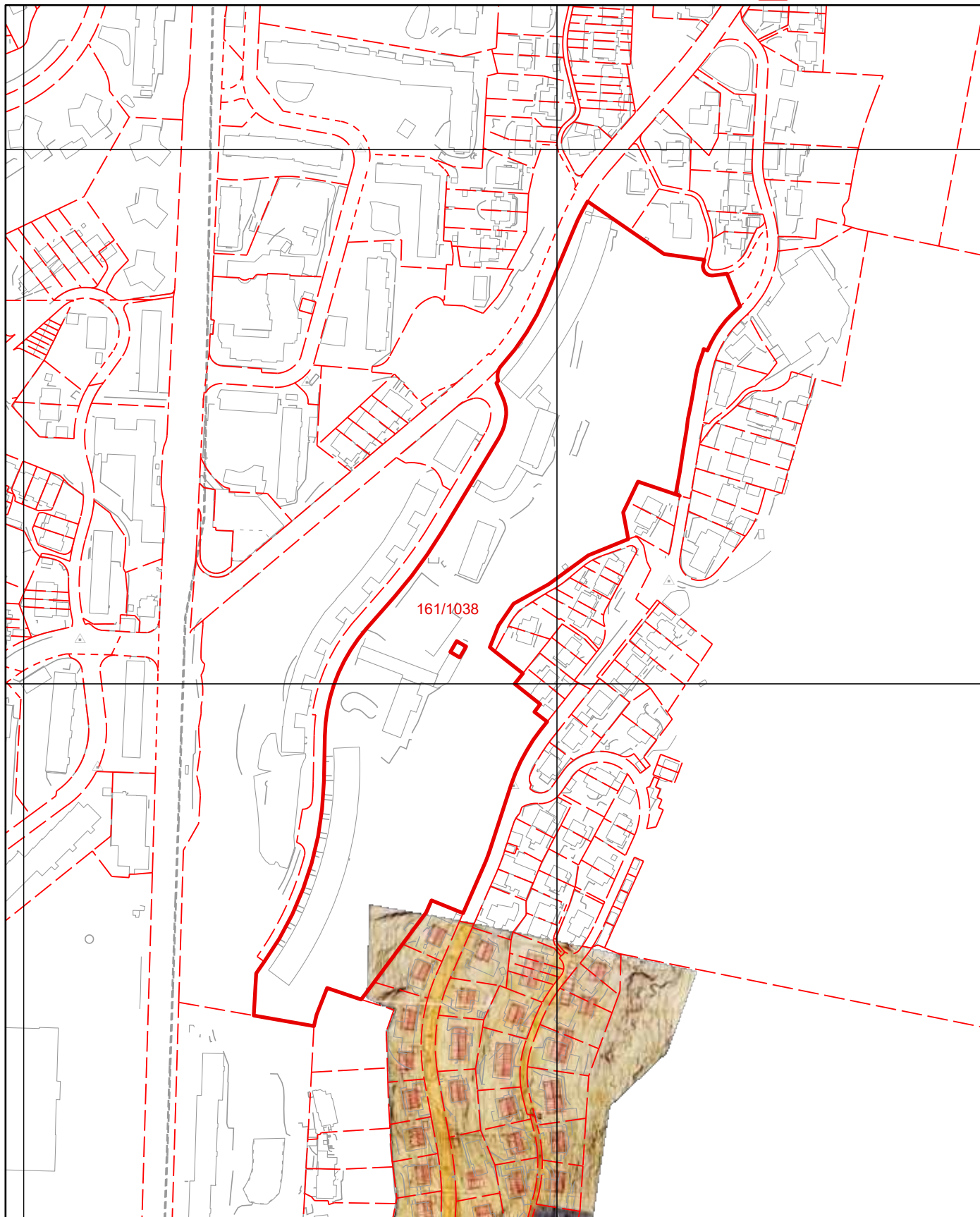

# KOLSTIEN GÅRD, SLETTEBAKKEN. FORSLAG TIL ENDRET REGULERINGS- OG BEBYGGELSESPLAN.

M. 1-500.

	NY BEBYGGELSE		BUTIKKER
	GARASJER		PRIVATE GRØNTAREALER
	GARASJER, FREMTIDIG UTVIDELSE		FELLES — " —
	LETT INDUSTRI		EKSISTERENDE HUS SOM INNGÅR I PLANEN
	UTSKILTE TOMTER		

REGULERINGSSJEFEN I BERGEN, DEN 23. JUNI 1953

RETTET 10-8-1953

*Sp. 10-8-1953*



# Reguleringsplan på grunnen



Byrådsavdeling for byutvikling  
Plan- og bygningsetaten

Målestokk: 1:3 000

Gnr/Bnr/Fnr: 161/1038

Dato: 10.03.2026

Adresse: Strimmelen 4

BERGEN  
KOMMUNE

PlanID(er): 16400000, 10750000, 10610000

For fullstendig oversikt over gjeldende plansituasjon, se <https://www.arealplaner.no/bergen4601>

 Eiendomsflate

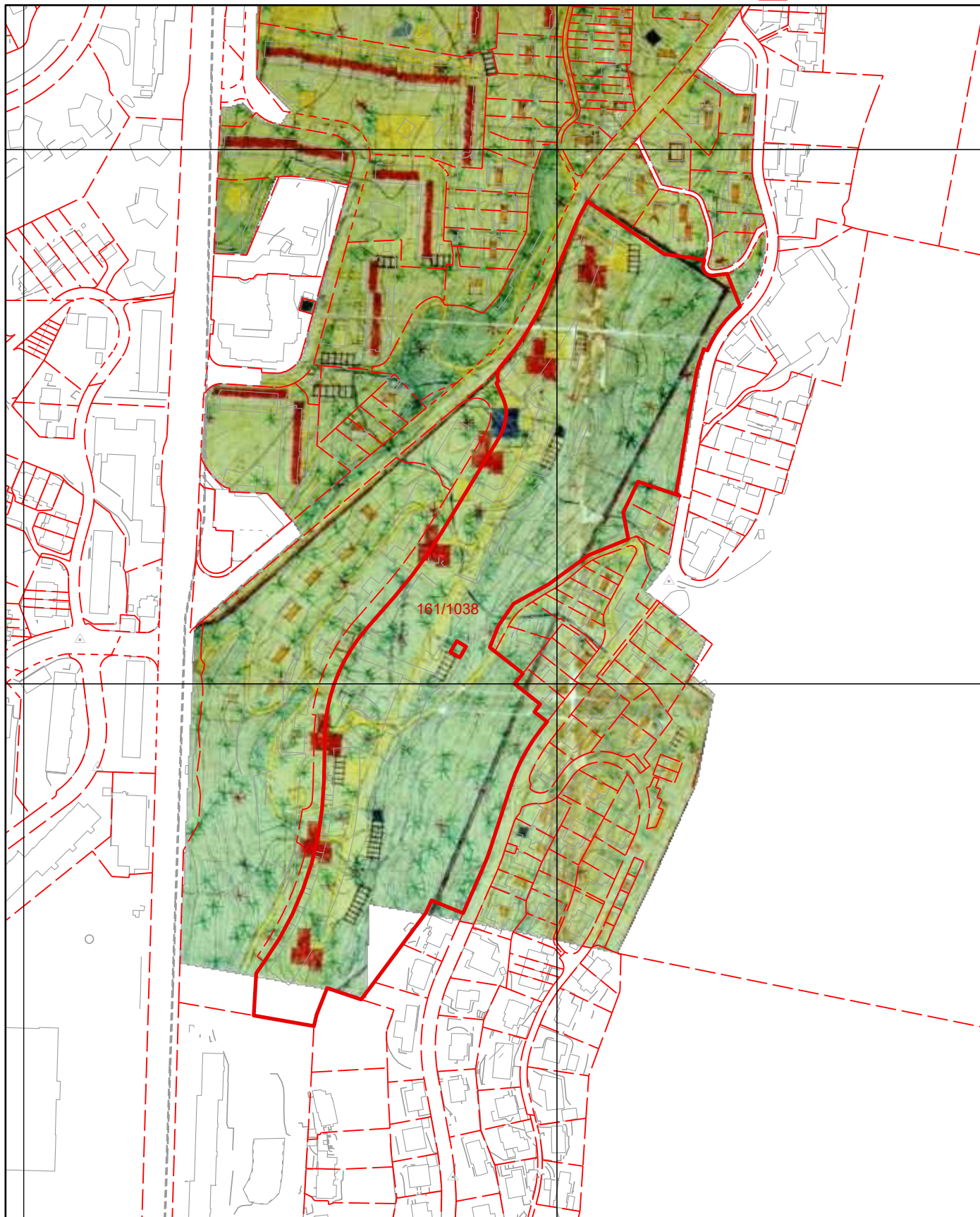

Forslag til reguleringsplan for

# BERGENSDALENS ØSTLIGE DEL

B-184

X-20/52

Mål 1:1000.

BG. FORM.

6828/52

2. B. J. nr.

1408/1952

Fremført i reguleringsrådets  
møte den 19. 51.

Fremlagt i reguleringsrådets  
møte den 19. 51.

2. B. J. nr.

1573/1952



Leiegårdsbebyggelse

Åpen villkassig bebyggelse

Garasjer

Butikker

Offentlige bygg

Eksisterende bygg som beholdes

Eksisterende bygg som sløyfes

Fornminner og kulturminner

Landskapsvernområde

Byggekulturmiljø, utbyggelige arealer.

Transformatorbokser

Begrensningslinje, opphevet

Begrensningslinje, nåværende

} bfr. reg. rådets vedtak  
av 12. 11. 51, bilag B3



# Kommuneplanens arealdel

Byrådsavdeling for byutvikling

Plan- og bygningsetaten

Arealplan-ID: 65270000

Målestokk: 1:3 000

Gnr/Bnr/Fnr: 161/1038

Dato: 10.03.2026

Adresse: Strimmelen 4

BERGEN  
KOMMUNE





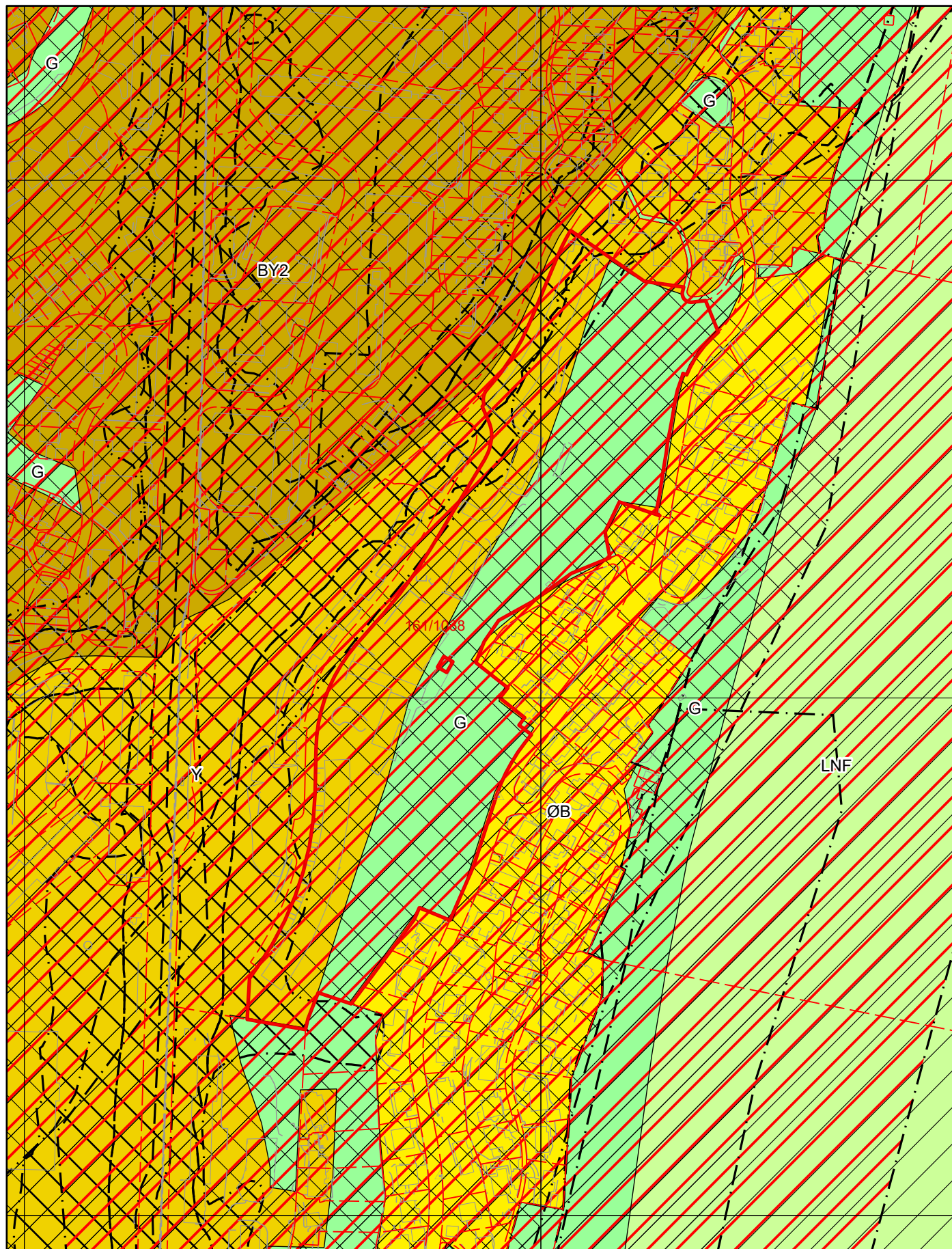

For fullstendig oversikt over gjeldende plansituasjon, se <https://www.arealplaner.no/bergen4601>





 Eiendomsflate



## Tegnforklaring for kommuneplan

-  Arealformålgrense
-  Angitthensyn friluftsliv
-  Angitthensyn kulturmiljø
-  Angitthensyn naturmiljø
-  Faresone
-  Infrastruktursone
-  Støysone gul
-  Støysone rød

### KPA2018 Arealformål

-  Byfortettingssone
-  Ytre fortettingssone
-  Øvrig byggesone
-  Grønnstruktur
-  LNF



# Kommunedelplan

Byrådsavdeling for byutvikling

Plan- og bygningsetaten Arealplan-ID: 9730000

Målestokk: 1:3 000

Gnr/Bnr/Fnr: 161/1038

Dato: 10.03.2026

Adresse: Strimmelen 4



BERGEN  
KOMMUNE

For fullstendig oversikt over gjeldende plansituasjon, se <https://www.arealplaner.no/bergen4601>

 Eiendomsflate

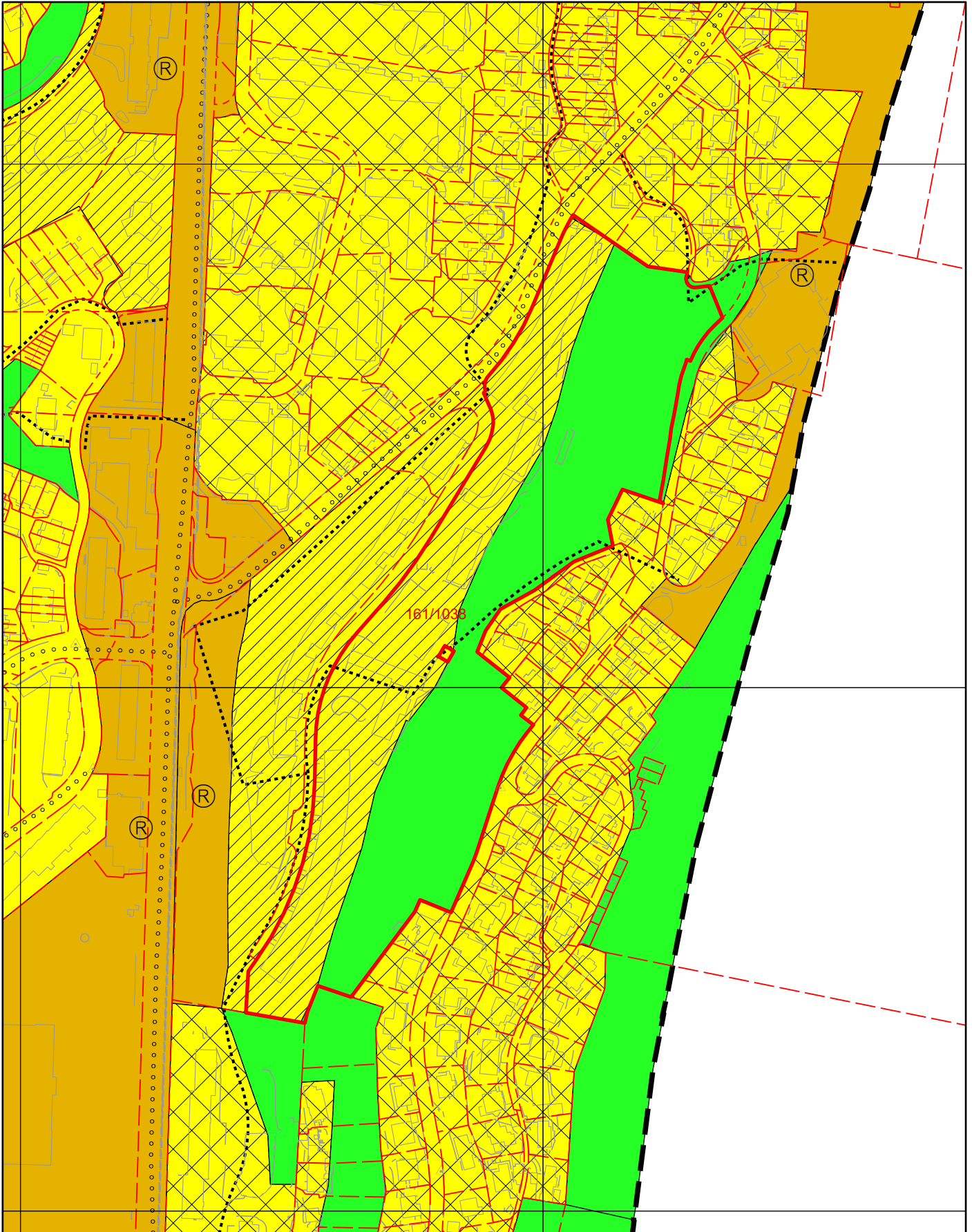



## Tegnforklaring for kommunedelplan

 Kommunedelplangrense

 Gangveg

 Sykkelveg

 Grense for restriksjonsområde

 Arealformålgrense

 Unntatt rettsvirkning

 Andre restriksjoner

### KDP Arealbruk-PBL1985

 Byggeområde (N)

 Boligområde (N)

 Friområde (N)

## Vedtekter Strimmelen Borettslag

Vedtekter for Strimmelen borettslag org nr 953 008 378, tilknyttet

Bergen og Omegn Boligbyggelag.

Vedtatt på konstituerende generalforsamling den 5. februar 1957, endret på generalforsamling 3. mai 1988, 20. april 2005, 5. mai 2011, 7. mai 2014, 12. mai 2015, 4. desember 2019 og 8. April 2025, med iverksettelse fra lov om burettslag av 06.06.2003 sin ikrafttredelse.

### 1. Innledende bestemmelser

#### 1-1 Formål

Strimmelen borettslag er et samvirkeforetak som har til formål å gi andelseierne bruksrett til egen bolig i lagets eiendom (boret) og å drive virksomhet som står i sammenheng med denne.

#### 1-2 Forretningskontor, forretningsførsel og tilknytningsforhold

- (1) Borettslaget ligger i Bergen kommune og har forretningskontor i Bergen kommune.
- (2) Borettslaget er tilknyttet Bergen og Omegn Boligbyggelag som er forretningsfører.

### 2. Andeler og andelseiere

#### 2-1 Andeler og andelseiere

- (1) Andelene skal være på kroner 100,-.
- (2) Bare andelseiere i boligbyggelaget og bare fysiske personer (enkeltpersoner) kan være andelseiere i borettslaget. Ingen fysiske personer kan eie mer enn en andel.
- (3) Uansett kan staten, en fylkeskommune eller en kommune til sammen eie inntil ti prosent av andelene i borettslaget i samsvar med borettslagslovens § 4-2 (1). Det samme gjelder selskap som har til formål å skaffe boliger og som blir ledet og kontrollert av stat, fylkeskommune eller kommune, stiftelse som har til formål å skaffe boliger og som er opprettet av staten, en fylkeskommune eller kommune og selskap, stiftelse eller andre som har inngått samarbeidsavtale med stat, fylkeskommune eller kommune om å skaffe boliger til vanskeligstilte.
- (4) Bergen kommune eier følgende leiligheter: Nr. 73, 75, 76, 78, 79, 80, 81, 103, 104, 105, 106, 107, 108, 109, 110, 111 og 112.
- (5) Andelseierne skal få utlevert et eksemplar av borettslagets vedtekter.

#### 2-2 Sameie i andel

- (1) Bare personer som bor eller skal bo i boligen kan bli sameier i andel.
- (2) Dersom flere eier en andel sammen, skal det regnes som bruksoverlating hvis en eller flere av sameierne ikke bor i boligen, jf vedtektenes punkt

#### 4-2.

#### 2-3 Overføring av andel og godkjenning av ny andelseier

Kontoradresse: Strimmelen borettslag Strimmelen 18 5097 Bergen <a href="https://strimmelen.lettstyrt.no">https://strimmelen.lettstyrt.no</a> E-post: styret@strimmelen.no	Fakturaadresse: Strimmelen borettslag Org nr 95300 8378 Postboks 2715 7439 TRONDHEIM eller <a href="mailto:fakturamottak@bob.no">fakturamottak@bob.no</a>	Kontortid: Etter avtale  Feil/mangler meldes via Lettstyrt til <a href="https://strimmelen.lettstyrt.no">https://strimmelen.lettstyrt.no</a> eller som melding på tlf 415 48 839.  Akutte hendelser meldes som taleanrop til Vakttelefon 454 22 534.
--	--	--

- (1) En andelseier har rett til å overdra sin andel, men erververen må godkjennes av borettslaget for at ervervet skal bli gyldig overfor borettslaget.
- (2) Borettslaget kan nekte godkjenning når det er saklig grunn til det og skal nekte godkjenning dersom ervervet vil være i strid med punkt 2 i vedtektene.
- (3) Nekter borettslaget å godkjenne erververen som andelseier, må melding om dette komme fram til erververen senest 20 dager etter at søknaden om godkjenning kom fram til borettslaget. I motsatt fall skal godkjenning regnes som gitt.
- (4) Erververen har ikke rett til å bruke boligen før godkjenning er gitt eller det er rettskraftig avgjort at erververen har rett til å erverve andelen.
- (5) Den forrige andelseieren er solidarisk ansvarlig med en eller flere nye erververe for betaling av felleskostnader til ny andelseier er godkjent, eller det er rettskraftig avgjort at en ny andelseier har rett til å erverve andelen.

## 2-4 Ombygging, påbygging eller andre endringer av boligen

Andelseier kan ikke foreta ombygging, påbygging eller andre endringer av bygg eller grunn uten å innhente skriftlig samtykke fra laget. Dette gjelder også oppsetting av antenne, parabol, varmepumpe eller andre tekniske/elektriske installasjoner. Det samme gjelder innvendige ombygginger mv dersom disse vil gripe inn i bærende konstruksjoner, felles rør, ledninger og anlegg.

## 3. Forkjøpsrett

### 3-1 Hovedregel for forkjøpsrett

- (1) Dersom andel skifter eier, har andelseierne i borettslaget og dernest de øvrige andelseierne i boligbyggelaget forkjøpsrett.
- (2) Forkjøpsretten kan ikke gjøres gjeldende når andelen overdras til ektefelle, til andelseierens eller ektefellens slektning i rett opp- eller nedstigende linje, til fosterbarn som faktisk står i samme stilling som livsarving, til søsken eller noen annen som i de to siste årene har hørt til samme husstand som den tidligere eieren. Forkjøpsretten kan heller ikke gjøres gjeldende når andelen overføres på skifte etter separasjon eller skilsmisse, eller når et husstandsmedlem overtar andelen etter bestemmelsene i husstandsfellesskapslovens § 3.
- (3) Styret i borettslaget skal sørge for at de som er nevnt i første ledd får anledning til å gjøre forkjøpsretten gjeldende og på deres vegne gjøre retten gjeldende innen fristen nevnt i vedtektenes punkt 3-2, jf borettslagslovens § 4-15 første ledd.

### 3-2 Frister for å gjøre forkjøpsrett gjeldende

Fristen for å gjøre forkjøpsretten gjeldende er 20 dager fra borettslaget mottok melding om at andelen har skiftet eier, med opplysning om pris og andre vilkår. Fristen er fem hverdager dersom borettslaget har mottatt skriftlig forhåndsvarsel om at andelen kan skifte eier, og varselet har kommet fram til laget minst femten dager, men ikke mer enn tre måneder, før meldingen om at andelen har skiftet eier.

### 3-3 Nærmere om forkjøpsretten

- (1) Ansiennitet i borettslaget regnes fra dato for overtakelse av andelen. Står flere andelseiere i borettslaget med lik ansiennitet, går den med lengst ansiennitet i boligbyggelaget foran.

Kontoradresse: Strimmelen borettslag Strimmelen 18 5097 Bergen <a href="https://strimmelen.lettstyrt.no">https://strimmelen.lettstyrt.no</a> E-post: <a href="mailto:styret@strimmelen.no">styret@strimmelen.no</a>	Fakturaadresse: Strimmelen borettslag Org nr 95300 8378 Postboks 2715 7439 TRONDHEIM eller <a href="mailto:fakturamottak@bob.no">fakturamottak@bob.no</a>	Kontortid: Etter avtale  Feil/mangler meldes via Lettstyrt til <a href="https://strimmelen.lettstyrt.no">https://strimmelen.lettstyrt.no</a> eller som melding på tlf 415 48 839.  Akutte hendelser meldes som taleanrop til Vakttelefon 454 22 534.
--	--	--

(2) Dersom ingen andelseiere i borettslaget melder seg utpeker boligbyggelaget hvilken andelseier i boligbyggelaget som skal få overta andelen.

(3) Andelseier som vil overta ny andel, må overdra sin andel i laget til en ny andelseier. Dette gjelder selv om andelen tilhører flere.

(4) Forkjøpsretten skal kunngjøres i en avis som er vanlig lest på stedet, på boligbyggelagets nettsider, ved oppslag i borettslaget eller på annen egnet måte.

#### 4. Borettslag og bruksoverlating

##### 4-1 Borettslaget

(1) Hver andel gir enerett til å bruke en bolig i borettslaget og rett til å nytte fellesarealer til det de er beregnet eller vanlig brukt til, og til annet som er i samsvar med tiden og forholdene.

(2) Andelseieren kan ikke benytte boligen til annet enn boligformål uten styrets samtykke.

(3) Andelseieren skal behandle boligen, andre rom og annet areal med tilbørlig aktsomhet. Bruken av boligen og fellesarealene må ikke på en urimelig eller unødvendig måte være til skade eller ulempe for andre andelseiere og øvrige beboere.

(4) En andelseier kan med styrets godkjenning gjennomføre tiltak på eiendommen som er nødvendige på grunn av funksjonshemming hos en bruker av boligen. Godkjenning kan ikke nektes uten saklig grunn.

(5) Styret kan fastsette vanlige ordensregler for eiendommen. Det er tillatt med dyr i borettslaget under forutsetning av at andelseier aksepterer borettslagets regler for dyrehold.

##### 4-2 Bruksoverlating

(1) Andelseieren kan ikke uten samtykke fra styret overlate bruken av boligen til andre.

(2) Med styrets godkjenning kan andelseierne overlate bruken av hele boligen dersom:

- andelseieren selv eller andelseierens ektefelle eller slektning i rett opp- eller nedstigende linje eller fosterbarn av andelseieren eller ektefellen, har bodd i boligen i minst ett av de siste to årene. Andelseierne kan i slike tilfeller overlate bruken av hele boligen for opp til tre år

- andelseieren er en juridisk person

- andelseieren skal være midlertidig borte som følge av arbeid, utdanning, militærtjeneste, sykdom eller andre tungtveiende grunner

- et medlem av brukerhusstanden er andelseierens ektefelle eller slektning i rett opp- eller nedstigende linje eller fosterbarn av andelseieren eller ektefellen

- det gjelder bruksrett til noen som har krav på det etter ekteskapslovens § 68 eller husstandsfellesskapslovens § 3 andre ledd.

Godkjenning kan bare nektes dersom brukerens forhold gir saklig grunn til det. Godkjenning kan nektes dersom brukeren ikke kunne blitt andelseier.

Har laget ikke sendt svar på skriftlig søknad om godkjenning av bruker innen en måned etter at søknaden har kommet fram til laget, skal brukeren regnes som godkjent.

Kontoradresse: Strimmelen borettslag Strimmelen 18 5097 Bergen <a href="https://strimmelen.lettstyrt.no">https://strimmelen.lettstyrt.no</a> E-post: styret@strimmelen.no	Fakturaadresse: Strimmelen borettslag Org nr 95300 8378 Postboks 2715 7439 TRONDHEIM eller <a href="mailto:fakturamottak@bob.no">fakturamottak@bob.no</a>	Kontortid: Etter avtale  Feil/mangler meldes via Lettstyrt til <a href="https://strimmelen.lettstyrt.no">https://strimmelen.lettstyrt.no</a> eller som melding på tlf 415 48 839.  Akutte hendelser meldes som taleanrop til Vakttelefon 454 22 534.
--	--	--

- (3) Andelseier som bor i boligen selv, kan overlate bruken av deler av den til andre uten godkjenning.
- (4) Overlating av bruken reduserer ikke andelseierens plikter overfor borettslaget.
- (5) Fysisk andelseier plikter å holde laget orientert om hvor vedkommende kan treffes. Juridisk andelseier plikter å utpeke fullmektig som kan ta imot meldinger fra laget.

## 5. Vedlikehold

### 5-1 Andelseiernes vedlikeholdsplikt

(1) Den enkelte andelseier skal holde boligen, og andre rom og annet areal som hører boligen til, i forsvarlig stand og vedlikeholde slikt som vinduer, rør, sikringsskap fra og med første hovedsikring/inntakssikring, ledninger med tilbehør, varmekabler, inventar, utstyr inklusive vannklosett, varmtvannsbereder, vasker, apparater og innvendige flater.

Apparater slik som panelovner, ventilatorer, vifter og balansert ventilasjonsanlegg, m.v. som er plassert i boligen må også vedlikeholdes av andelseier.

Vedlikeholdet omfatter vannrør i leiligheten frem til stoppekran. Dersom slik stoppekran ikke er montert gjelder ansvaret frem til hovedstamme.

Andelseier har også ansvaret for ringe- og tv-ledninger, elektriske ledninger og porttelefon fra ringeknappen ved døren inn til den enkelte boligen og inne i boligen, samt øvrige trekkerør og ledninger.

Våtrom må brukes og vedlikeholdes slik at lekkasjer unngås. Ventil og andre luftkanaler må være åpne for å sikre en forsvarlig utlufting av boligen.

(2) Vedlikeholdet omfatter også nødvendige reparasjoner og utskifting av slikt som vannrør i leiligheten til stoppekran eller hovedstamme (se ovenfor), og øvrige rør, utstyr i sikringsskap fra og med første hovedsikring/inntakssikring tilhørende boligen, ledninger med tilbehør, varmekabler, inventar, utstyr inklusive slik som vannklosett, varmtvannsbereder og vasker, apparater (panelovner, ventilatorer, vifter og balansert ventilasjonsaggregater som er plassert i boligen mv), tapet, gulvbelegg, vegg-, gulv- og himlingsplater, skillevegger, listverk, skap, benker og innvendige dører med karmen. Utskifting av sluk og avløpsrør mv. som følge av modernisering /oppussing er andelseiers ansvar.

(3) Andelseieren har også ansvaret for oppsteking og rensing av innvendig kloakkledning både til og fra egen vannlås/sluk og fram til borettslagets felles-/hovedledning. Andelseier skal også rense eventuelle sluk på verandaer, balkonger o.l. Andelseier har også ansvar for å sørge for dette ved fravær fra boligen, for å unngå tett sluk og eventuell oversvømmelse.

(4) Andelseieren skal holde boligen fri for insekter og skadedyr, med mindre dette skyldes forhold utenfor andelseiers mulighet for kontroll. Skade som følge av inntregning av rotter/mus er borettslagets ansvar med mindre det kan godtgjøres at andelseier eller noen han svarer for har opptrådt uaktsomt. Dersom insekter og skadedyr oppdages, eller spor etter at slike har vært tilstede, plikter andelseier å varsle styret umiddelbart.

(5) Vedlikeholdsplikten omfatter også utbedring av tilfeldig skade, herunder skade påført ved innbrudd og uvær på noe andelseier har vedlikeholdsansvaret for.

Kontoradresse: Strimmelen borettslag Strimmelen 18 5097 Bergen <a href="https://strimmelen.lettstyrt.no">https://strimmelen.lettstyrt.no</a> E-post: <a href="mailto:styret@strimmelen.no">styret@strimmelen.no</a>	Fakturaadresse: Strimmelen borettslag Org nr 95300 8378 Postboks 2715 7439 TRONDHEIM eller <a href="mailto:fakturamottak@bob.no">fakturamottak@bob.no</a>	Kontortid: Etter avtale  Feil/mangler meldes via Lettstyrt til <a href="https://strimmelen.lettstyrt.no">https://strimmelen.lettstyrt.no</a> eller som melding på tlf 415 48 839.  Akutte hendelser meldes som taleanrop til Vakttelefon 454 22 534.
--	--	--

(6) Andelseier plikter å la arbeidene utføres på en håndverkmessig forsvarlig måte. Andelseier må ikke uten skriftlig samtykke fra borettslaget foreta forandringer ved andelen som griper inn i bærende konstruksjoner og felles installasjoner som går gjennom boligene, jf også 2-4.

(7) Oppdager andelseieren skade i boligen som borettslaget er ansvarlig for å utbedre, plikter andelseieren straks å sende melding til borettslaget.

(8) Særlige individuelle avtaler inngått mellom enkelte andelseiere/grupper av andelseiere og laget, og som har en annen fordeling av vedlikeholdsansvaret/ utskiftingsansvaret enn det som følger av punktene (1) til (5) ovenfor, videreføres i sin helhet inntil annet måtte bli avtalt.

(9) Borettslaget og andre andelseiere kan kreve erstatning for tap som følger av at andelseieren ikke oppfyller pliktene sine, jf borettslagslovens §§ 5-13 og 5-15.

## 5-2 Borettslagets vedlikeholdsplikt

(1) Borettslaget skal holde bygninger og eiendommen for øvrig i forsvarlig stand så langt plikten ikke ligger på andelseierne. Skade på bolig eller inventar som tilhører laget, skal laget utbedre dersom skaden følger av mislighold fra en annen andelseier.

(2) Felles rør, ledninger, kanaler, radiatorer inklusiv kraner og rør, og andre felles installasjoner som går gjennom boligen, skal borettslaget holde ved like. Borettslaget har rett til å føre nye slike installasjoner gjennom boligen dersom det ikke er til vesentlig ulempe for andelseieren.

(3) Borettslagets vedlikeholdsplikt omfatter også utskifting av vinduer, herunder nødvendig utskifting av termoruter, og ytterdører til boligen eller reparasjon eller utskifting av tak, bjelkelag, bærende veggkonstruksjoner, sluk samt rør eller ledninger som er bygd inn i bærende konstruksjoner med unntak av varmekabler. Lagets ansvar for skifte av sluk og andre rør gjelder som følge av slitasje og elde.

(4) Andelseieren skal gi adgang til boligen slik at borettslaget kan utføre sin vedlikeholdsplikt, herunder ettersyn, reparasjon eller utskifting. Ettersyn og utføring av arbeid skal gjennomføres slik at det ikke er til unødig ulempe for andelseieren eller annen bruker av boligen.

(5) Andelseier kan kreve erstatning for tap som følge av at borettslaget ikke oppfyller pliktene sine.

## 6. Pålegg om salg og fravikelse

### 6-1 Mislighold

Andelseiers brudd på sine forpliktelser overfor borettslaget utgjør mislighold. Som mislighold regnes blant annet manglende betaling av felleskostnader, forsømt vedlikeholdsplikt, ulovlig bruk eller overlating av bruk og brudd på husordensregler eller bruk som på annen måte medfører unødvendig ulempe eller skade for de øvrige andelseierne.

### 6-2 Pålegg om salg

(1) Hvis en andelseier til tross for advarsel vesentlig misligholder sine plikter, kan borettslaget pålegge vedkommende å selge andelen, jf borettslagslovens § 5-22 første ledd. Advarsel skal gis skriftlig og opplyse om at vesentlig mislighold gir laget rett til å kreve andelen solgt.

### 6-3 Fravikelse

Kontoradresse: Strimmelen borettslag Strimmelen 18 5097 Bergen <a href="https://strimmelen.lettstyrt.no">https://strimmelen.lettstyrt.no</a> E-post: styret@strimmelen.no	Fakturaadresse: Strimmelen borettslag Org nr 95300 8378 Postboks 2715 7439 TRONDHEIM eller <a href="mailto:fakturamottak@bob.no">fakturamottak@bob.no</a>	Kontortid: Etter avtale  Feil/mangler meldes via Lettstyrt til <a href="https://strimmelen.lettstyrt.no">https://strimmelen.lettstyrt.no</a> eller som melding på tlf 415 48 839.  Akutte hendelser meldes som taleanrop til Vakttelefon 454 22 534.
--	--	--

Medfører andelseierens eller brukerens oppførsel fare for ødeleggelse eller vesentlig forringelse av eiendommen, eller er andelseierens eller brukerens oppførsel til alvorlig plage eller sjenanse for eiendommenes øvrige andelseiere eller brukere, kan styret kreve fravikelse fra boligen etter tvangsfullbyrdelseslovens kapittel 13.

## 7. Felleskostnader og pantesikkerhet

### 7-1 Felleskostnader

(1) Felleskostnadene betales hver måned. Borettslaget kan endre felleskostnadene med en måneds skriftlig varsel. Andelseier plikter å betale felleskostnadene etter de instruksjoner og retningslinjer forretningsfører gir vedrørende innbetalingsmåten.

(2) For felleskostnader som ikke blir betalt ved forfall, svarer andelseieren den til en hver tid gjeldende forsinkelsesrente etter lov av 17. desember 1976 nr 100.

### 7-2 Borettslagets pantesikkerhet

For krav på dekning av felleskostnader og andre krav fra lagsforholdet har laget panterett i andelen foran alle andre heftelser. Pantekravet er begrenset til en sum som svarer til to ganger folketrygdens grunnbeløp på tidspunktet da tvangsdekning besluttet gjennomført.

## 8. Styret og dets vedtak

### 8-1 Styret

(1) Borettslaget skal ha et styre som skal bestå av en styreleder og 4 andre medlemmer med to varamedlemmer. 1. vara har møte- og talerett til alle styremøter.

(2) Funksjonstiden for styreleder og de andre medlemmene er to år. Varamedlemmer velges for ett år. Styremedlem og varamedlem kan gjenvelges.

(3) Styret skal velges av generalforsamlingen. Generalforsamlingen velger styreleder ved særskilt valg. Styret velger nestleder blant sine medlemmer.

### 8-2 Styrets oppgaver

(1) Styret skal lede virksomheten i samsvar med lov, vedtekter og generalforsamlingens vedtak. Styret kan ta alle avgjørelser som ikke i loven eller vedtektene er lagt til andre organer.

(2) Styreleder skal sørge for at styret holder møte så ofte som det trengs. Et styremedlem eller forretningsfører kan kreve at styret sammenkalles.

(3) Styret skal føre protokoll over styresakene. Protokollen skal underskrives av de frammøtte styremedlemmene.

### 8-3 Styrets vedtak

(1) Styret er vedtaksført når mer enn halvparten av alle styremedlemmene er til stede. Vedtak kan treffes med mer enn halvparten av de avgitte stemmene. Står stemmene likt, gjør møtelederens stemme utslaget. De som stemmer for et vedtak som innebærer en endring, må likevel utgjøre minst en tredjedel av alle styremedlemmene.

(2) Styret kan ikke uten at generalforsamlingen har gitt samtykke med minst to tredjedels flertall, fatte vedtak om:

1. ombygging, påbygging eller andre endringer av bebyggelsen eller tomten som etter forholdene i laget går ut over vanlig forvaltning og vedlikehold,

Kontoradresse:  
Strimmelen borettslag  
Strimmelen 18  
5097 Bergen  
<https://strimmelen.lettstyr.no>  
E-post: [styret@strimmelen.no](mailto:styret@strimmelen.no)

Fakturaadresse:  
Strimmelen borettslag  
Org nr 95300 8378  
Postboks 2715  
7439 TRONDHEIM eller  
[fakturamottak@bob.no](mailto:fakturamottak@bob.no)

Kontortid:  
Etter avtale  
  
Feil/mangler meldes via Lettstyrt til <https://strimmelen.lettstyr.no>  
eller som melding på tlf 415 48 839.  
  
Akutte hendelser meldes som taleanrop til Vakttelefon 454 22 534.

2. å øke tallet på andeler eller å knytte andeler til boliger som tidligere har vært benyttet til utleie, jf borettslagslovens § 3-2 andre ledd,
3. salg eller kjøp av fast eiendom,
4. å ta opp lån som skal sikres med pant med prioritet foran innskuddene,
5. andre rettslige disposisjoner over fast eiendom som går ut over vanlig forvaltning,
6. andre tiltak som går ut over vanlig forvaltning, når tiltaket fører med seg økonomisk ansvar eller utlegg for laget på mer enn fem prosent av de årlige felleskostnadene.

#### 8-4 Representasjon og fullmakt

Lederen (nestlederen) og et styremedlem i fellesskap representerer laget utad og tegner dets navn.

#### 9. Generalforsamlingen

##### 9-1 Myndighet

Den øverste myndighet i borettslaget utøves av generalforsamlingen.

##### 9-2 Tidspunkt for generalforsamling

(1) Ordinær generalforsamling skal holdes hvert år innen utgangen av juni.

(2) Ekstraordinær generalforsamling holdes når styret finner det nødvendig, eller når revisor eller minst to andelseiere som til sammen har minst en tiendedel av stemmene, krever det og samtidig oppgir hvilke saker de ønsker behandlet.

##### 9-3 Varsel om og innkalling til generalforsamling

(1) Forut for ordinær generalforsamling skal styret skriftlig varsle andelseierne om dato for møtet og om frist for innlevering av saker som ønskes behandlet. Saker som en andelseier ønsker behandlet på den ordinære generalforsamlingen må være innkommet til styret senest åtte uker før generalforsamlingen.

(2) Generalforsamlingen skal innkalles skriftlig av styret med et varsel som skal være på minst åtte og høyst tjue dager. Ekstraordinær generalforsamling kan om nødvendig kalles inn med kortere varsel som likevel skal være på minst tre dager. I begge tilfeller skal det gis skriftlig melding til boligbyggelaget.

(3) I innkallingen skal de sakene som skal behandles være bestemt angitt. Skal et forslag som etter borettslagsloven eller vedtektene må vedtas med minst to tredjedels flertall kunne behandles, må hovedinnholdet være angitt i innkallingen. Saker som en andelseier ønsker behandlet på ordinær generalforsamling skal nevnes i innkallingen når styret har mottatt krav om det etter vedtektenes punkt 9-3 (1).

##### 9-4 Saker som skal behandles på ordinær generalforsamling

- Konstituering
- Godkjenning av årsberetning fra styret
- Godkjenning av årsregnskap
- Valg av styremedlemmer og varamedlemmer
- Valg av valgkomité

Kontoradresse: Strimmelen borettslag Strimmelen 18 5097 Bergen <a href="https://strimmelen.lettstyrt.no">https://strimmelen.lettstyrt.no</a> E-post: styret@strimmelen.no	Fakturaadresse: Strimmelen borettslag Org nr 95300 8378 Postboks 2715 7439 TRONDHEIM eller <a href="mailto:fakturamottak@bob.no">fakturamottak@bob.no</a>	Kontortid: Etter avtale  Feil/mangler meldes via Lettstyrt til <a href="https://strimmelen.lettstyrt.no">https://strimmelen.lettstyrt.no</a> eller som melding på tlf 415 48 839.  Akutte hendelser meldes som taleanrop til Vakttelefon 454 22 534.
--	--	--

- Eventuelt valg av revisor
- Fastsetting av godtgjørelse til styret
- Andre saker som er nevnt i innkallingen

#### 9-5 Møteledelse og protokoll

Generalforsamlingen skal ledes av styrelederen med mindre generalforsamlingen velger en annen møteleder. Møtelederen skal sørge for at det føres protokoll fra generalforsamlingen.

Protokollen skal underskrives av møteleder, referent og minst to av de tilstedeværende andelseierne valgt av generalforsamlingen.

#### 9-6 Stemmerett og fullmakt

Hver andelseier har en stemme på generalforsamlingen. Hver andelseier kan møte ved fullmektig på generalforsamlingen, men ingen kan være fullmektig for mer enn en andelseier. For en andel med flere eiere kan det bare avgis en stemme.

#### 9-7 Vedtak på generalforsamlingen

(1) Foruten saker som nevnt i punkt 9-4 i vedtektene kan ikke generalforsamlingen fatte vedtak i andre saker enn de som er bestemt angitt i innkallingen.

(2) Med de unntak som følger av borettslagsloven eller vedtektene her fattes alle beslutninger av generalforsamlingen med mer enn halvparten av de avgitte stemmer. Blanke og eller feil avgitte stemmer telles ikke med. Ved valg av styrets medlemmer og ved andre personvalg kan generalforsamlingen på forhånd fastsette at den som får flest stemmer skal regnes som valgt.

(3) Ved stemmelikhet gjør møtelederens stemme utslaget. Har møtelederen ikke stemt, eller det gjelder valg, avgjøres saken ved loddtrekning.

### 10. Inhabilitet, taushetsplikt og mindretallsvern

#### 10-1 Inhabilitet

(1) Et styremedlem må ikke delta i styrebehandlingen eller avgjørelsen av noe spørsmål der medlemmet selv eller nærstående har en framtreddende personlig eller økonomisk særinteresse.

(2) Ingen kan selv eller ved fullmektig eller som fullmektig delta i en avstemning på generalforsamlingen om avtale med seg selv eller nærstående eller om ansvar for seg selv eller nærstående i forhold til laget. Det samme gjelder avstemning om pålegg om salg eller krav om fravikelse etter borettslagslovens §§ 5-22 og 5-23.

#### 10-2 Taushetsplikt

Tillitsvalgte, forretningsfører og ansatte i et borettslag har plikt til å bevare taushet overfor uvedkommende om det de i forbindelse med virksomheten i laget får vite om noens personlige forhold. Dette gjelder ikke dersom ingen berettiget interesse tilsier taushet. Taushetsplikten gjelder også etter vervets avslutning.

#### 10-3 Mindretallsvern

Generalforsamlingen, styret eller forretningsfører kan ikke treffe beslutning som er egnet til å gi visse andelseiere eller andre en urimelig fordel til skade for andre andelseiere eller laget.

Kontoradresse: Strimmelen borettslag Strimmelen 18 5097 Bergen <a href="https://strimmelen.lettstyrt.no">https://strimmelen.lettstyrt.no</a> E-post: styret@strimmelen.no	Fakturaadresse: Strimmelen borettslag Org nr 95300 8378 Postboks 2715 7439 TRONDHEIM eller <a href="mailto:fakturamottak@bob.no">fakturamottak@bob.no</a>	Kontortid: Etter avtale  Feil/mangler meldes via Lettstyrt til <a href="https://strimmelen.lettstyrt.no">https://strimmelen.lettstyrt.no</a> eller som melding på tlf 415 48 839.  Akutte hendelser meldes som taleanrop til Vakttelefon 454 22 534.
--	--	--

## 11. Vedtektsendringer og forholdet til borettslovene

### 11-1 Vedtektsendringer

(1) Endringer i borettslagets vedtekter kan bare besluttes av generalforsamlingen med minst to tredjedeler av de avgitte stemmer.

(2) Følgende endringer av vedtektene kan ikke skje uten samtykke fra boligbyggelaget, jf borettslagslovens § 7-12:

- vilkår for å være andelseier i borettslaget
- bestemmelse om forkjøpsrett til andel i borettslaget
- denne bestemmelse om godkjenning av vedtektsendringer

### 11-2 Forholdet til borettslovene

For så vidt ikke annet følger av vedtektene gjelder reglene i lov om borettslag av 06.06.2003 nr 39. jf lov om boligbyggelag av samme dato.

## 12. Dugnadsarbeid og parkering

### 12- 1 Dugnadsarbeid

Med dugnadsarbeid forstås her arbeid som andelseierne gratis eller mot godtgjørelse/refusjon av felleskostnader utfører på borettslagets eiendom eller i tilknytning til tiltak som har sammenheng med andelseiernes bointeresser. Slikt arbeid kan være:

- Opparbeidelse av grøntanlegg, andre utomhusanlegg, fellesrom og lignende.
- Vedlikehold av de samme anlegg.
- Organisering og forvaltning av bomiljøtiltak.

Borettslagets styre har rett og plikt til å igangsette arbeid/tiltak som nevnt foran, jf brl § 8-8.

Andelseiere som deltar i slikt arbeid, kan få godtgjørelse/refusjon av felleskostnadene som etter styrets skjønn tilsvarer verdien av det utførte arbeidet. Andelseiere som ikke deltar i slikt arbeid, kan av styret pålegges å betale et beløp som etter styrets skjønn tilsvarer verdien av det ikke utførte arbeidet. Unnlattelse av å betale utlignet beløp, har samme virkning som manglende betaling av felleskostnader.

### 12 - 2 Parkering

Borettslagets styre fastsetter regler for parkering og bruk av kjøretøyer innenfor lagets eiendom. I den utstrekning det er nødvendig å få politiets eller andre myndigheters tillatelse til regulering, sørger styret for å innhente tillatelse. Styret skal også sørge for de nødvendige skilter og materiell til regulering.

Ingen må foreta parkering eller bruke motorkjøretøyer innenfor borettslagets område på en slik måte at det virker sjenerende eller volder ulemper for eksempel ved sperring av adkomstveier, støy og motorlarm eller eksos. Motorkjøretøyer som er feilparkert eller parkert slik at de volder ulempe, kan fjernes ved beslutning fra styret eller den som styret bemyndiger.

<p>Kontoradresse: Strimmelen borettslag Strimmelen 18 5097 Bergen <a href="https://strimmelen.lettstyrt.no">https://strimmelen.lettstyrt.no</a> E-post: styret@strimmelen.no</p>	<p>Fakturaadresse: Strimmelen borettslag Org nr 95300 8378 Postboks 2715 7439 TRONDHEIM eller <a href="mailto:fakturamottak@bob.no">fakturamottak@bob.no</a></p>	<p>Kontortid: Etter avtale</p> <p>Feil/mangler meldes via Lettstyrt til <a href="https://strimmelen.lettstyrt.no">https://strimmelen.lettstyrt.no</a> eller som melding på tlf 415 48 839.</p> <p>Akutte hendelser meldes som taleanrop til Vakttelefon 454 22 534.</p>
--	--	---



Andelseierne plikter nøye å følge de regler som er fastsatt av styret for parkering og bruk av motorkjøretøyer innenfor borettslagets område. Brudd på disse regler av andelseierne eller deres husstandsmedlemmer får samme virkning som brudd på husordensreglene for øvrig.

### 13. Forsikring

Egenandel i forsikringsaker som omfattes av borettslagets forsikringsavtale dekkes av borettslaget. Dersom andelseier har utvist uforstand, manglende vedlikehold, eller har presentert gjentatte skadesaker, kan styret gjøre vedtak om å kreve egenandelen dekket av andelseier.

<p>Kontoradresse: Strimmelen borettslag Strimmelen 18 5097 Bergen <a href="https://strimmelen.lettstyrt.no">https://strimmelen.lettstyrt.no</a> E-post: <a href="mailto:styret@strimmelen.no">styret@strimmelen.no</a></p>	<p>Fakturaadresse: Strimmelen borettslag Org nr 95300 8378 Postboks 2715 7439 TRONDHEIM eller <a href="mailto:fakturamottak@bob.no">fakturamottak@bob.no</a></p>	<p>Kontortid: Etter avtale</p> <p>Feil/mangler meldes via Lettstyrt til <a href="https://strimmelen.lettstyrt.no">https://strimmelen.lettstyrt.no</a> eller som melding på tlf 415 48 839.</p> <p>Akutte hendelser meldes som taleanrop til Vakttelefon 454 22 534.</p>
--	--	---

# Vedtekter

for Strimmelen borettslag org nr 953 008 378, tilknyttet Bergen og Omegn Boligbyggelag

vedtatt på konstituerende generalforsamling den 5. februar 1957, endret på generalforsamling 3. mai 1988, 20. april 2005, 5. mai 2011, 7. mai 2014 og 12. mai 2015 med iverksettelse fra lov om burettslag av 06.06.2003 sin ikrafttredelse.

## 1. Innledende bestemmelser

### 1-1 Formål

Strimmelen borettslag er et samvirkeforetak som har til formål å gi andelseierne bruksrett til egen bolig i lagets eiendom (boret) og å drive virksomhet som står i sammenheng med denne.

### 1-2 Forretningskontor, forretningsførsel og tilknytningsforhold

(1) Borettslaget ligger i Bergen kommune og har forretningskontor i Bergen kommune.

(2) Borettslaget er tilknyttet Bergen og Omegn Boligbyggelag som er forretningsfører.

## 2. Andeler og andelseiere

### 2-1 Andeler og andelseiere

(1) Andelene skal være på kroner 100,-.

(2) Bare andelseiere i boligbyggelaget og bare fysiske personer (enkelpersoner) kan være andelseiere i borettslaget. Ingen fysiske personer kan eie mer enn en andel.

(3) Uansett kan staten, en fylkeskommune eller en kommune til sammen eie inntil ti prosent av andelene i borettslaget i samsvar med borettslagslovens § 4-2 (1). Det samme gjelder selskap som har til formål å skaffe boliger og som blir ledet og kontrollert av stat, fylkeskommune eller kommune, stiftelse som har til formål å skaffe boliger og som er opprettet av staten, en fylkeskommune eller kommune og selskap, stiftelse eller andre som har inngått samarbeidsavtale med stat, fylkeskommune eller kommune om å skaffe boliger til vanskeligstilte.

(4) Bergen kommune eier følgende leiligheter: Nr. 73, 75, 76, 78, 79, 80, 81, 103, 104, 105, 106, 107, 108, 109, 110, 111 og 112.

(5) Andelseierne skal få utlevert et eksemplar av borettslagets vedtekter.

### 2-2 Sameie i andel

(1) Bare personer som bor eller skal bo i boligen kan bli sameier i andel.

(2) Dersom flere eier en andel sammen, skal det regnes som bruksoverlating hvis en eller flere av sameierne ikke bor i boligen, jf vedtektenes punkt 4-2.

### 2-3 Overføring av andel og godkjenning av ny andelseier

(1) En andelseier har rett til å overdra sin andel, men erververen må godkjennes av borettslaget for at ervervet skal bli gyldig overfor borettslaget.

(2) Borettslaget kan nekte godkjenning når det er saklig grunn til det og skal nekte godkjenning dersom ervervet vil være i strid med punkt 2 i vedtektene.

(3) Nekte borettslaget å godkjenne erververen som andelseier, må melding om dette komme fram til erververen senest 20 dager etter at søknaden om godkjenning kom fram til borettslaget. I motsatt fall skal godkjenning regnes som gitt.

(4) Erververen har ikke rett til å bruke boligen før godkjenning er gitt eller det er rettskraftig avgjort at erververen har rett til å erverve andelen.

(5) Den forrige andelseieren er solidarisk ansvarlig med en eller flere nye erververe for betaling av felleskostnader til ny andelseier er godkjent, eller det er rettskraftig avgjort at en ny andelseier har rett til å erverve andelen.

#### **2-4 Ombygging, påbygging eller andre endringer av boligen**

Andelseier kan ikke foreta ombygging, påbygging eller andre endringer av bygg eller grunn uten å innhente skriftlig samtykke fra laget. Dette gjelder også oppsetting av antenne, parabol, varmepumpe eller andre tekniske/elektriske installasjoner. Det samme gjelder innvendige ombygginger mv dersom disse vil gripe inn i bærende konstruksjoner, felles rør, ledninger og anlegg.

### **3. Forkjøpsrett**

#### **3-1 Hovedregel for forkjøpsrett**

(1) Dersom andel skifter eier, har andelseierne i borettslaget og dernest de øvrige andelseierne i boligbyggelaget forkjøpsrett.

(2) Forkjøpsretten kan ikke gjøres gjeldende når andelen overdras til ektefelle, til andelseierens eller ektefellens slektning i rett opp- eller nedstigende linje, til fosterbarn som faktisk står i samme stilling som livsarving, til søsken eller noen annen som i de to siste årene har hørt til samme husstand som den tidligere eieren. Forkjøpsretten kan heller ikke gjøres gjeldende når andelen overføres på skifte etter separasjon eller skilsmisse, eller når et husstandsmedlem overtar andelen etter bestemmelsene i husstandsfellesskapslovens § 3.

(3) Styret i borettslaget skal sørge for at de som er nevnt i første ledd får anledning til å gjøre forkjøpsretten gjeldende og på deres vegne gjøre retten gjeldende innen fristen nevnt i vedtektenes punkt 3-2, jf borettslagslovens § 4-15 første ledd.

#### **3-2 Frister for å gjøre forkjøpsrett gjeldende**

Fristen for å gjøre forkjøpsretten gjeldende er 20 dager fra borettslaget mottok melding om at andelen har skiftet eier, med opplysning om pris og andre vilkår. Fristen er fem hverdager dersom borettslaget har mottatt skriftlig forhåndsvarsel om at andelen kan skifte eier, og varselet har kommet fram til laget minst femten dager, men ikke mer enn tre måneder, før meldingen om at andelen har skiftet eier.

#### **3-3 Nærmere om forkjøpsretten**

(1) Ansiennitet i borettslaget regnes fra dato for overtakelse av andelen. Står flere andelseiere i borettslaget med lik ansiennitet, går den med lengst ansiennitet i boligbyggelaget foran.

(2) Dersom ingen andelseiere i borettslaget melder seg utpeker boligbyggelaget hvilken andelseier i boligbyggelaget som skal få overta andelen.

(3) Andelseier som vil overta ny andel, må overdra sin andel i laget til en ny andelseier. Dette gjelder selv om andelen tilhører flere.

(4) Forkjøpsretten skal kunngjøres i en avis som er vanlig lest på stedet, på boligbyggelaget nettsider, ved oppslag i borettslaget eller på annen egnet måte.

#### **4. Borett og bruksoverlating**

##### **4-1 Boretten**

(1) Hver andel gir enerett til å bruke en bolig i borettslaget og rett til å nytte fellesarealer til det de er beregnet eller vanlig brukt til, og til annet som er i samsvar med tiden og forholdene.

(2) Andelseieren kan ikke benytte boligen til annet enn boligformål uten styrets samtykke.

(3) Andelseieren skal behandle boligen, andre rom og annet areal med tilbørlig aktsomhet. Bruken av boligen og fellesarealene må ikke på en urimelig eller unødvendig måte være til skade eller ulempe for andre andelseiere og øvrige beboere.

(4) En andelseier kan med styrets godkjenning gjennomføre tiltak på eiendommen som er nødvendige på grunn av funksjonshemming hos en bruker av boligen. Godkjenning kan ikke nektes uten saklig grunn.

(5) Styret kan fastsette vanlige ordensregler for eiendommen. Selv om det er vedtatt forbud mot dyrehold, kan styret samtykke i at brukeren av boligen holder dyr dersom gode grunner taler for det, og dyreholdet ikke er til ulempe for de andre brukerne av eiendommen.

##### **4-2 Bruksoverlating**

(1) Andelseieren kan ikke uten samtykke fra styret overlate bruken av boligen til andre.

(2) Med styrets godkjenning kan andelseierne overlate bruken av hele boligen dersom:

- andelseieren selv eller andelseierens ektefelle eller slektning i rett opp- eller nedstigende linje eller fosterbarn av andelseieren eller ektefellen, har bodd i boligen i minst ett av de siste to årene. Andelseierne kan i slike tilfeller overlate bruken av hele boligen for opp til tre år
  - andelseieren er en juridisk person
  - andelseieren skal være midlertidig borte som følge av arbeid, utdanning, militærtjeneste, sykdom eller andre tungtveiende grunner
  - et medlem av brukerhusstanden er andelseierens ektefelle eller slektning i rett opp- eller nedstigende linje eller fosterbarn av andelseieren eller ektefellen
  - det gjelder bruksrett til noen som har krav på det etter ekteskapslovens § 68 eller husstandsfellesskapslovens § 3 andre ledd.
- Godkjenning kan bare nektes dersom brukerens forhold gir saklig grunn til det. Godkjenning kan nektes dersom brukeren ikke kunne blitt andelseier. Har laget ikke sendt svar på skriftlig søknad om godkjenning av bruker innen en måned etter at søknaden har kommet fram til laget, skal brukeren regnes som godkjent.

(3) Andelseier som bor i boligen selv, kan overlate bruken av deler av den til andre uten godkjenning.

(4) Overlating av bruken reduserer ikke andelseierens plikter overfor borettslaget.

(5) Fysisk andelseier plikter å holde laget orientert om hvor vedkommende kan treffes. Juridisk andelseier plikter å utpeke fullmektig som kan ta i mot meldinger fra laget.

## 5. Vedlikehold

### 5-1 Andelseiernes vedlikeholdsplikt

(1) Den enkelte andelseier skal holde boligen, og andre rom og annet areal som hører boligen til, i forsvarlig stand og vedlikeholde slikt som vinduer, rør, sikringsskap fra og med første hovedsikring/inntakssikring, ledninger med tilbehør, varmekabler, inventar, utstyr inklusive vannklosett, varmtvannsbereder, vasker, apparater og innvendige flater. Apparater slik som panelovner, ventilatorer, vifter og balansert ventilasjonsanlegg, m.v. som er plassert i boligen må også vedlikeholdes av andelseier.

Vedlikeholdet omfatter vannrør i leiligheten frem til stoppekran. Dersom slik stoppekran ikke er montert gjelder ansvaret frem til hovedstamme. Andelseier har også ansvaret for ringe- og tv-ledninger, elektriske ledninger og porttelefon fra ringeknappen ved døren inn til den enkelte boligen og inne i boligen, samt øvrige trekkerør og ledninger. Våtrom må brukes og vedlikeholdes slik at lekkasjer unngås. Ventilert og andre luftkanaler må være åpne for å sikre en forsvarlig utlufting av boligen.

(2) Vedlikeholdet omfatter også nødvendige reparasjoner og utskifting av slikt som vannrør i leiligheten til stoppekran eller hovedstamme (se ovenfor), og øvrige rør, utstyr i sikringsskap fra og med første hovedsikring/inntakssikring tilhørende boligen, ledninger med tilbehør, varmekabler, inventar, utstyr inklusive slik som vannklosett, varmtvannsbereder og vasker, apparater (panelovner, ventilatorer, vifter og balansert ventilasjonsaggregater som er plassert i boligen mv), tapet, gulvbelegg, vegg-, gulv- og himlingsplater, skillevegger, listverk, skap, benker og innvendige dører med karm. Utskifting av sluk og avløpsrør mv. som følge av modernisering /oppussing er andelseiers ansvar.

(3) Andelseieren har også ansvaret for oppsteking og rensing av innvendig kloakkledning både til og fra egen vannlås/sluk og fram til borettslagets felles-/hovedledning. Andelseier skal også rense eventuelle sluk på verandaer, balkonger o l. Andelseier har også ansvar for å sørge for dette ved fravær fra boligen, for å unngå tett sluk og eventuell oversvømmelse.

(4) Andelseieren skal holde boligen fri for innsekter og skadedyr, med mindre dette skyldes forhold utenfor andelseiers mulighet for kontroll. Skade som følge av inntregning av rotter/mus er borettslagets ansvar med mindre det kan godtgjøres at andelseier eller noen han svarer for har opptrådt uaktsomt. Dersom innsekter og skadedyr oppdages, eller spor etter at slike har vært tilstede, plikter andelseier å varsle styret umiddelbart.

(5) Vedlikeholdsplikten omfatter også utbedring av tilfeldig skade, herunder skade påført ved innbrudd og uvær på noe andelseier har vedlikeholdsansvaret for.

(6) Andelseier plikter å la arbeidene utføres på en håndverkmessig forsvarlig måte. Andelseier må ikke uten skriftlig samtykke fra borettslaget foreta forandringer ved andelen som griper inn i bærende konstruksjoner og felles installasjoner som går gjennom boligene, jf også 2-4.

(7) Oppdager andelseieren skade i boligen som borettslaget er ansvarlig for å utbedre, plikter andelseieren straks å sende melding til borettslaget.

(8) Særlige individuelle avtaler inngått mellom enkelte andelseiere/grupper av andelseiere og laget, og som har en annen fordeling av vedlikeholdsansvaret/ utskiftingsansvaret enn det som følger av punktene (1) til (5) ovenfor, videreføres i sin helhet inntil annet måtte bli avtalt.

(9) Borettslaget og andre andelseiere kan kreve erstatning for tap som følger av at andelseieren ikke oppfyller pliktene sine, jf borettslagslovens §§ 5-13 og 5-15.

### **5-2 Borettslagets vedlikeholdsplikt**

(1) Borettslaget skal holde bygninger og eiendommen for øvrig i forsvarlig stand så langt plikten ikke ligger på andelseierne. Skade på bolig eller inventar som tilhører laget, skal laget utbedre dersom skaden følger av mislighold fra en annen andelseier.

(2) Felles rør, ledninger, kanaler, radiatorer inklusiv kraner og rør, og andre felles installasjoner som går gjennom boligen, skal borettslaget holde ved like. Borettslaget har rett til å føre nye slike installasjoner gjennom boligen dersom det ikke er til vesentlig ulempe for andelseieren.

(3) Borettslagets vedlikeholdsplikt omfatter også utskifting av vinduer, herunder nødvendig utskifting av termoruter, og ytterdører til boligen eller reparasjon eller utskifting av tak, bjelkelag, bærende veggkonstruksjoner, sluk samt rør eller ledninger som er bygd inn i bærende konstruksjoner med unntak av varmekabler. Lagets ansvar for skifte av sluk og andre rør gjelder som følge av slitasje og elde.

(4) Andelseieren skal gi adgang til boligen slik at borettslaget kan utføre sin vedlikeholdsplikt, herunder ettersyn, reparasjon eller utskifting. Ettersyn og utføring av arbeid skal gjennomføres slik at det ikke er til unødig ulempe for andelseieren eller annen bruker av boligen.

(5) Andelseier kan kreve erstatning for tap som følge av at borettslaget ikke oppfyller pliktene sine.

## **6. Pålegg om salg og fravikelse**

### **6-1 Mislighold**

Andelseiers brudd på sine forpliktelser overfor borettslaget utgjør mislighold. Som mislighold regnes blant annet manglende betaling av felleskostnader, forsømt vedlikeholdsplikt, ulovlig bruk eller overlating av bruk og brudd på husordensregler eller bruk som på annen måte medfører unødvendig ulempe eller skade for de øvrige andelseierne.

### **6-2 Pålegg om salg**

(1) Hvis en andelseier til tross for advarsel vesentlig misligholder sine plikter, kan borettslaget pålegge vedkommende å selge andelen, jf borettslagslovens § 5-22 første ledd. Advarsel skal gis skriftlig og opplyse om at vesentlig mislighold gir laget rett til å kreve andelen solgt.

### **6-3 Fravikelse**

Medfører andelseierens eller brukerens oppførsel fare for ødeleggelse eller vesentlig forringelse av eiendommen, eller er andelseierens eller brukerens oppførsel til alvorlig plage eller sjanse for eiendommenes øvrige andelseiere eller brukere, kan styret kreve fravikelse fra boligen etter tvangsfullbyrdelseslovens kapittel 13.

## **7. Felleskostnader og pantesikkerhet**

### **7-1 Felleskostnader**

(1) Felleskostnadene betales hver måned. Borettslaget kan endre felleskostnadene med en måneds skriftlig varsel. Andelseier plikter å betale felleskostnadene etter de instruksjoner og retningslinjer forretningsfører gir vedrørende innbetalingsmåten.

(2) For felleskostnader som ikke blir betalt ved forfall, svarer andelseieren den til en hver tid gjeldende forsinkelsesrente etter lov av 17. desember 1976 nr 100.

### **7-2 Borettslagets pantesikkerhet**

For krav på dekning av felleskostnader og andre krav fra lagsforholdet har laget panterrett i andelen foran alle andre heftelser. Pantekravet er begrenset til en sum som svarer til to ganger folketrygdens grunnbeløp på tidspunktet da tvangsdekning besluttet gjennomført.

## **8. Styret og dets vedtak**

### **8-1 Styret**

(1) Borettslaget skal ha et styre som skal bestå av en styreleder og 6 andre medlemmer med tre varamedlemmer. 1. vara har møte- og talerett til alle styremøter.

(2) Funksjonstiden for styreleder og de andre medlemmene er to år. Varamedlemmer velges for ett år. Styremedlem og varamedlem kan gjenvelges.

(3) Styret skal velges av generalforsamlingen. Generalforsamlingen velger styreleder ved særskilt valg. Styret velger nestleder blant sine medlemmer.

### **8-2 Styrets oppgaver**

(1) Styret skal lede virksomheten i samsvar med lov, vedtekter og generalforsamlingens vedtak. Styret kan ta alle avgjørelser som ikke i loven eller vedtektene er lagt til andre organer.

(2) Styreleder skal sørge for at styret holder møte så ofte som det trengs. Et styremedlem eller forretningsfører kan kreve at styret sammenkalles.

(3) Styret skal føre protokoll over styresakene. Protokollen skal underskrives av de frammøtte styremedlemmene.

### **8-3 Styrets vedtak**

(1) Styret er vedtaksført når mer enn halvparten av alle styremedlemmene er til stede. Vedtak kan treffes med mer enn halvparten av de avgitte stemmene. Står stemmene likt, gjør møtelederens stemme utslaget. De som stemmer for et vedtak som innebærer en endring, må likevel utgjøre minst en tredjedel av alle styremedlemmene.

(2) Styret kan ikke uten at generalforsamlingen har gitt samtykke med minst to tredjedels flertall, fatte vedtak om:

1. ombygging, påbygging eller andre endringer av bebyggelsen eller tomten som etter forholdene i laget går ut over vanlig forvaltning og vedlikehold,
2. å øke tallet på andeler eller å knytte andeler til boliger som tidligere har vært benyttet til utleie, jf borettslagslovens § 3-2 andre ledd,
3. salg eller kjøp av fast eiendom,
4. å ta opp lån som skal sikres med pant med prioritet foran innskuddene,
5. andre rettslige disposisjoner over fast eiendom som går ut over vanlig forvaltning,
6. andre tiltak som går ut over vanlig forvaltning, når tiltaket fører med seg økonomisk ansvar eller utlegg for laget på mer enn fem prosent av de årlige felleskostnadene.

### **8-4 Representasjon og fullmakt**

Lederen (nestlederen) og et styremedlem i fellesskap representerer laget utad og tegner dets navn.

## **9. Generalforsamlingen**

### **9-1 Myndighet**

Den øverste myndighet i borettslaget utøves av generalforsamlingen.

### **9-2 Tidspunkt for generalforsamling**

(1) Ordinær generalforsamling skal holdes hvert år innen utgangen av juni.

(2) Ekstraordinær generalforsamling holdes når styret finner det nødvendig, eller når revisor eller minst to andelseiere som til sammen har minst en tiendedel av stemmene, krever det og samtidig oppgir hvilke saker de ønsker behandlet.

### **9-3 Varsel om og innkalling til generalforsamling**

(1) Forut for ordinær generalforsamling skal styret skriftlig varsle andelseierne om dato for møtet og om frist for innlevering av saker som ønskes behandlet. Saker som en andelseier ønsker behandlet på den ordinære generalforsamlingen må være innkommet til styret senest åtte uker før generalforsamlingen.

(2) Generalforsamlingen skal innkalles skriftlig av styret med et varsel som skal være på minst åtte og høyst tjue dager. Ekstraordinær generalforsamling kan om nødvendig kalles inn med kortere varsel som likevel skal være på minst tre dager. I begge tilfeller skal det gis skriftlig melding til boligbyggelaget.

(3) I innkallingen skal de sakene som skal behandles være bestemt angitt. Skal et forslag som etter borettslagsloven eller vedtektene må vedtas med minst to tredjedels flertall kunne behandles, må hovedinnholdet være angitt i innkallingen. Saker som en andelseier ønsker behandlet på ordinær generalforsamling skal nevnes i innkallingen når styret har mottatt krav om det etter vedtektenes punkt 9-3 (1).

### **9-4 Saker som skal behandles på ordinær generalforsamling**

- Konstituering
- Godkjenning av årsberetning fra styret
- Godkjenning av årsregnskap
- Valg av styremedlemmer og varamedlemmer
- Valg av valgkomité
- Eventuelt valg av revisor
- Fastsetting av godtgjørelse til styret
- Andre saker som er nevnt i innkallingen

### **9-5 Møteledelse og protokoll**

Generalforsamlingen skal ledes av styrelederen med mindre generalforsamlingen velger en annen møteleder. Møtelederen skal sørge for at det føres protokoll fra generalforsamlingen.

Protokollen skal underskrives av møteleder, referent og minst to av de tilstedeværende andelseierne valgt av generalforsamlingen.

### **9-6 Stemmerett og fullmakt**

Hver andelseier har en stemme på generalforsamlingen. Hver andelseier kan møte ved fullmektig på generalforsamlingen, men ingen kan være fullmektig for mer enn en andelseier. For en andel med flere eiere kan det bare avgis en stemme.

### **9-7 Vedtak på generalforsamlingen**

(1) Foruten saker som nevnt i punkt 9-4 i vedtektene kan ikke generalforsamlingen fatte vedtak i andre saker enn de som er bestemt angitt i innkallingen.

(2) Med de unntak som følger av borettslagsloven eller vedtektene her fattes alle beslutninger av generalforsamlingen med mer enn halvparten av de avgitte stemmer. Blanke og eller feil avgitte stemmer telles ikke med. Ved valg av styrets medlemmer og ved andre personvalg kan generalforsamlingen på forhånd fastsette at den som får flest stemmer skal regnes som valgt.

(3) Ved stemmelikhet gjør møtelederens stemme utslaget. Har møtelederen ikke stemt, eller det gjelder valg, avgjøres saken ved loddtrekning.

## **10. Inhabilitet, taushetsplikt og mindretallsvern**

### **10-1 Inhabilitet**

(1) Et styremedlem må ikke delta i styrebehandlingen eller avgjørelsen av noe spørsmål der medlemmet selv eller nærstående har en framtrædende personlig eller økonomisk særinteresse.

(2) Ingen kan selv eller ved fullmektig eller som fullmektig delta i en avstemning på generalforsamlingen om avtale med seg selv eller nærstående eller om ansvar for seg selv eller nærstående i forhold til laget. Det samme

## Vedtekter for Strimmelen borettslag

gjelder avstemning om pålegg om salg eller krav om fravikelse etter borettslagslovens §§ 5-22 og 5-23.

### 10-2 Taushetsplikt

Tillitsvalgte, forretningsfører og ansatte i et borettslag har plikt til å bevare taushet overfor uvedkommende om det de i forbindelse med virksomheten i laget får vite om noens personlige forhold. Dette gjelder ikke dersom ingen berettiget interesse tilsier taushet. Taushetsplikten gjelder også etter vervets avslutning.

### 10-3 Mindretallsvern

Generalforsamlingen, styret eller forretningsfører kan ikke treffe beslutning som er egnet til å gi visse andelseiere eller andre en urimelig fordel til skade for andre andelseiere eller laget.

## 11. Vedtektsendringer og forholdet til borettslovene

### 11-1 Vedtektsendringer

(1) Endringer i borettslagets vedtekter kan bare besluttes av generalforsamlingen med minst to tredjedeler av de avgitte stemmer.

(2) Følgende endringer av vedtektene kan ikke skje uten samtykke fra boligbyggelaget, jf borettslagslovens § 7-12:

- vilkår for å være andelseier i borettslaget
- bestemmelse om forkjøpsrett til andel i borettslaget
- denne bestemmelse om godkjenning av vedtektsendringer

### 11-2 Forholdet til borettslovene

For så vidt ikke annet følger av vedtektene gjelder reglene i lov om borettslag av 06.06.2003 nr 39. jf lov om boligbyggelag av samme dato.

## 12. Dugnadsarbeid og parkering

### 12- 1 Dugnadsarbeid

Med dugnadsarbeid forstås her arbeid som andelseierne gratis eller mot godtgjørelse/refusjon av felleskostnader utfører på borettslagets eiendom eller i tilknytning til tiltak som har sammenheng med andelseiernes bointeresser. Slikt arbeid kan være:

- a. Opparbeidelse av grøntanlegg, andre utomhusanlegg, fellesrom og lignende.
- b. Vedlikehold av de samme anlegg.
- c. Organisering og forvaltning av bomiljøtiltak.

Borettslagets styre har rett og plikt til å igangsette arbeid/tiltak som nevnt foran, jf brl § 8-8.

Andelseiere som deltar i slikt arbeid, kan få godtgjørelse/refusjon av felleskostnadene som etter styrets skjønn tilsvares verdien av det utførte arbeidet. Andelseiere som ikke deltar i slikt arbeid, kan av styret pålegges å betale et beløp som etter styrets skjønn tilsvares verdien av det ikke utførte arbeidet. Unnlattelse av å betale utlignet beløp, har samme virkning som manglende betaling av felleskostnader.

### 12 - 2 Parkering

Borettslagets styre fastsetter regler for parkering og bruk av kjøretøyer innenfor lagets eiendom. I den utstrekning det er nødvendig å få politiets eller andre myndigheters tillatelse til regulering, sørger styret for å innhente tillatelse. Styret skal også sørge for de nødvendige skilter og materiell til regulering.

Ingen må foreta parkering eller bruke motorkjøretøyer innenfor borettslagets område på en slik måte at det virker sjenerende eller volder ulemper for eksempel ved sperring av adkomstveier, støy og motorlarm eller eksos.

## Vedtekter for Strimmelen borettslag

Motorkjøretøyer som er feilparkert eller parkert slik at de volder ulempe, kan fjernes ved beslutning fra styret eller den som styret bemyndiger.

Andelseierne plikter nøye å følge de regler som er fastsatt av styret for parkering og bruk av motorkjøretøyer innenfor borettslagets område. Brudd på disse regler av andelseierne eller deres husstandsmedlemmer får samme virkning som brudd på husordensreglene for øvrig.



## HUSORDENSREGLER

Bomiljøet i Strimmelen borettslag skal være kjennetegnet av godt naboskap hvor vi tar hensyn til hverandre. Fellesrom og fellesanlegg skal være tilgjengelige for alle og av god standard. Som beboer i Strimmelen borettslag forventer vi at du overholder gjeldende reglement og bidrar til et bomiljø preget av respekt, ro og orden.

Overtredelser av reglementet behandles og avgjøres av styret i borettslaget. Gjentakende overtredelser av reglementet kan gi grunnlag for oppsigelse.

### RO I BORETTSLAGET:

Det skal være ro i borettslaget:

Hverdager: fra kl. 22:30 til 08.00

Lørdager: fra kl. 24:00

Søndager skal det være ro i borettslaget.

Når du inviterer til selskap/ fest er det viktig at du og dine gjester tar hensyn til naboene. Det er godt naboskap å varsle dem på forhånd (f.eks. med oppslag i inngangen). TV, radio og musikkanlegg må dempes etter kl. 22:30 hverdager og søndager, og kl. 24:00 lørdager. Vinduer/dører bør holdes lukket.

Oppussingsarbeid som innebærer bruk av maskinelt utstyr/boring skal kun utføres:

Mandag – fredag mellom kl. 08:00 – 16:00.

Det er tillatt å utføre hamring fram til kl. 20:00 på hverdager og fram til kl. 16:00 lørdager.

Ta hensyn til naboene når du bruker TV, radio og musikkanlegg. Bruk av støvsuger, vaskemaskiner og oppvaskmaskiner i leilighetene må gjøres på dagtid/kveld og ikke om natten.

### BRUK AV LEILIGHETEN:

Det følger et nøkkelsett på tre nøkler til hver boenhet. Rekvisisjon på ekstra nøkler kan fås hos vaktmester. Disse må du selv hente og betale for. Samtlige nøkler må avleveres ved flytting.

Kontoradresse: Strimmelen borettslag Strimmelen 18 5097 Bergen <a href="https://strimmelen.lettstyrt.no">https://strimmelen.lettstyrt.no</a> E-post: <a href="mailto:styret@strimmelen.no">styret@strimmelen.no</a>	Fakturaadresse: Strimmelen borettslag Org nr 95300 8378 Postboks 2715 7439 TRONDHEIM eller <a href="mailto:fakturamottak@bob.no">fakturamottak@bob.no</a>	Kontortid: Etter avtale  Feil/mangler meldes via Lettstyrt til <a href="https://strimmelen.lettstyrt.no">https://strimmelen.lettstyrt.no</a> eller som melding på tlf 415 48 839.  Akutte hendelser meldes som taleanrop til Vakttelefon 454 22534.
--	--	---



Vaktmester har universalnøkler, og har mulighet for å låse seg inn i leiligheten din. Eventuell innlåsing krever at du har gitt tillatelse til dette. I forbindelse med nødvendig vedlikeholdsarbeid er det viktig at aktuelle firma får tilgang til leiligheten. I slike tilfeller vil du bli varslet på forhånd.

Dersom du har låst deg ute, kan vaktmester hjelpe deg innenfor vanlig arbeidstid. På ettermiddag og i helgene må du selv kontakte låsfirma for å få hjelp.

Som andelseier har du ansvar for at egen leilighet med uterom (altan og boder) er i forsvarlig stand. All skade på leiligheten med tilbehør må erstattes. Ved skader skal det straks meldes fra til borettslaget ved vaktmester eller styret. Andelseier har ansvaret for det elektriske anlegget fra og med sikringsboksen, og i leiligheten. Arbeid på det elektriske anlegget må utføres, eventuelt godkjennes av autorisert elektroinstallatør. Feil på radiatorer og tilhørende røropplegg skal meldes til vaktmester. Beboere skal ikke reparere radiatorer eller røropplegg for oppvarming. Ved behov for lufting av radiator kan en melde det til vaktmester.

Utlufting kan ved behov skje gjennom vinduene eller altandør. Ikke gjennom dører til trappegang, fellesgang, inngangsparti eller lignende.

Vannlås og rør i avløp bør rengjøres fra tid til annen. Flytende avløpsåpner bør benyttes til dette. Sluk/avløp på bad fra dusj, vaskemaskin o.l. må rengjøres regelmessig da hår, lo, fett m.m. kan avsette seg i sluket og tette det igjen, slik at det oppstår oversvømmelse med fare for lekkasje til leiligheter under. Vaskemaskiner, oppvaskmaskiner og varmtvannsberedere bør sikres mot lekkasje ved bruk av lekkasjesikring, montert av fagautorisert personell.

Før du setter i gang oppussing/renovering av leiligheten, utenom maling, tapetsering, listing og lignende, må du levere en skriftlig søknad til styret. Se egen info side under "Praktisk info". Søknaden skal inneholde en beskrivelse av hva som skal gjøres, vedlagt tegninger. Arbeid kan først igangsettes etter at godkjenning foreligger. Det er en hovedventil for vann i kjelleren i hver inngang. Dersom det er behov for å stenge av hovedventil for vann må det varsles til styret, naboer og ved oppslag i inngang, minst 2 dager før den stenges. Merk at heisene i høyblokkene er beregnet til persontransport, og ikke til transport av bygningsmaterialer og tungt verktøy/maskiner. Arbeid på det elektriske anlegget og røropplegg skal være utført eller godkjent av fagautorisert personell.

#### BRUK AV ALTAN/TERRASSE:

Altanene bør rengjøres jevnlig. Det må tas hensyn til naboer, og dersom det benyttes rennende vann skal naboer i etasjene under varsles på forhånd. Altanene er ikke vannrette, og bøtter/kar med vaskevann må ikke tømmes på altangulvet, men i sluk

Kontoradresse: Strimmelen borettslag Strimmelen 18 5097 Bergen <a href="https://strimmelen.lettstyrt.no">https://strimmelen.lettstyrt.no</a> E-post: <a href="mailto:styret@strimmelen.no">styret@strimmelen.no</a>	Fakturaadresse: Strimmelen borettslag Org nr 95300 8378 Postboks 2715 7439 TRONDHEIM eller <a href="mailto:fakturamottak@bob.no">fakturamottak@bob.no</a>	Kontortid: Etter avtale  Feil/mangler meldes via Lettstyrt til <a href="https://strimmelen.lettstyrt.no">https://strimmelen.lettstyrt.no</a> eller som melding på tlf 415 48 839.  Akutte hendelser meldes som taleanrop til Vakttelefon 454 22534.
--	--	---



utendørs. Klær må ikke henges til tørk utenfor altanene. Tepper og sengetøy må ikke ristes utenfor altanen. Tepper må ristes/bankes utendørs.

Det er tillatt å ha markise. Det må være med avdempede farger som passer til bygningsmassen.

Det er tillatt å bruke elektrisk grill og gassgrill. Engangsgriller og kulegrill er ikke tillatt.

Altankasser skal kun henge på innsiden av altanen. Pass på at disse er forsvarlig oppsatt for å unngå uhell.

Maling til altan får du av borettslaget. Kontakt vaktmester.

#### BRUK AV TRAPPEOPPGANGER, FELLESROM OG FELLESANLEGG:

Fellesrom, inngangspartier eller trappeoppganger, skal ikke benyttes til plassering av personlige eiendeler. Barnevogner, sykler og ski skal plasseres i kjeller eller på anviste plasser. Det må ikke settes gjenstander og løsøre foran hovedventiler for vann, ventiler for sentralvarme og elektriske skap i kjellerne. Avfall skal ikke mellomlagres i inngangspartier, trappeoppganger eller i kjellere.

Trappevask utføres av et innleid byrå, men beboerne har like fullt ansvar for å holde orden i trappeoppganger, fellesboder, kjellerbodgang og inngangsparti. Det må ikke plasseres ut gjenstander, skotøy, møbler eller lignende som hindrer fremkommelighet generelt, eller ved brann, sykefrakt og rengjøring.

I fellesrommene og kjeller skal lysene slukkes og dørene låses når rommene forlates.

Beboerne i den enkelte blokk eller inngang har ansvar for kosting utenfor inngangspartiene.

Heisene i høyblokkene er beregnet på persontransport, og ikke til transport av tunge gjenstander, materialer og tungt verktøy/maskiner ved oppussing. Heisene skal ikke brukes ved brann/branntiløp, da de kan uventet stoppe ved strømbrytning og forhindre rømming.

Borettslaget har fem vaskerier som alle beboere kan benytte. Vaskeriene kan kun benyttes innenfor de oppsatte åpningstidene: Mandager – fredager kl. 07:00 – 22:00, lørdager 09:00 – 18:00. Strømmen på vaskemaskiner og tørketromler er tidsstyrt slik at de kun kan benyttes i åpningstidene. Det er mulig å la klær henge til tørk i tørkerommene over natten. Etter bruk skal maskinene rengjøres og rommene ryddes. Du kan forhåndsreservere inntil to vaskemaskiner. Maskiner som ikke er forhåndsreservert kan benyttes etter "først-til-mølla"-prinsippet.

Kontoradresse: Strimmelen borettslag Strimmelen 18 5097 Bergen <a href="https://strimmelen.lettstyrt.no">https://strimmelen.lettstyrt.no</a> E-post: <a href="mailto:styret@strimmelen.no">styret@strimmelen.no</a>	Fakturaadresse: Strimmelen borettslag Org nr 95300 8378 Postboks 2715 7439 TRONDHEIM eller <a href="mailto:fakturamottak@bob.no">fakturamottak@bob.no</a>	Kontortid: Etter avtale  Feil/mangler meldes via Lettstyrt til <a href="https://strimmelen.lettstyrt.no">https://strimmelen.lettstyrt.no</a> eller som melding på tlf 415 48 839.  Akutte hendelser meldes som taleanrop til Vakttelefon 454 22534.
--	--	---



Husk:

- Reserverte vaskemaskiner er reservert for hele perioden på 3 timer!
- Alle som bruker vaskeriet skal rydde og vaske etter seg.
- Lo skal fjernes fra filteret i tørketrommelen, og døren skal låses etter bruk.
- Strømmen for vaskemaskiner, tørketromler og avfuktere slås av automatisk ved åpningstidens slutt.
- Husk å avslutte vasking og tørking i god tid da enkelte maskiner ikke lar seg åpne uten at strømmen er på. Avfukterne skal ikke slås av manuelt.

Alt avfall/søppel skal være sortert og kastes i bosskontainerne som er plassert ut, og ikke settes utenfor kontainerne. Husholdningsavfall skal være forsvarlig innpakket.

Det er egne containere for husholdningsavfall (restavfall), plast, papp/papir, og glass/metall. Spesialavfall som uherdet maling, lakk, olje, spraybokser, og lignende skal leveres på de kommunale mottaksplassene. Elektrisk avfall (EE avfall) som f. eks. kjøle/fryseskap, TV, PC, elektroniske apparater, ledninger, elektriske brytere m.m. skal leveres til utsalgssteder for elektro varer som alle har egen returordning for dette. Se egen info side under "Praktisk info".

Uteplass bak A-blokken, bak Strimmelen 20 (øverste høyblokken) samt plenen/lekeplassen foran B-blokken er alle til felles bruk. Merk at hunder ikke skal luftes på plenen/lekeplassen, og at plenen bak B-blokken ikke skal benyttes verken som lufteplass for hunder eller til unødig ferdsel.

Dyreiere må påse at eventuelle ekskrementer fjernes på lagets områder. Lufting av hund kan gjøres langs opparbeidede veier, og ikke inne på grøntarealene tett rundt husene, på grunn av sjenerende innsyn i mange av leilighetene.

Dersom du oppdager skader eller mangler i fellesarealer, må dette meldes skriftlig til borettslaget ved vaktmester eller styret.

#### GARASJE/PARKERING:

Borettslaget har garasjeplasser og parkeringsplasser til utleie. Dersom du ønsker plass må du kontakte styret (send forespørsel via "Kontakt" på [strimmelen.lettstyr.no](https://strimmelen.lettstyr.no)) og du blir satt på venteliste for ledig parkeringsplass/garasje. Dersom p-plass eller garasje tildeles må det inngås leiekontrakt. Leieavtalene er tilgjengelige under "Praktisk info".

Kontoradresse: Strimmelen borettslag Strimmelen 18 5097 Bergen <a href="https://strimmelen.lettstyr.no">https://strimmelen.lettstyr.no</a> E-post: <a href="mailto:styret@strimmelen.no">styret@strimmelen.no</a>	Fakturaadresse: Strimmelen borettslag Org nr 95300 8378 Postboks 2715 7439 TRONDHEIM eller <a href="mailto:fakturamottak@bob.no">fakturamottak@bob.no</a>	Kontortid: Etter avtale  Feil/mangler meldes via Lettstyrt til <a href="https://strimmelen.lettstyr.no">https://strimmelen.lettstyr.no</a> eller som melding på tlf 415 48 839.  Akutte hendelser meldes som taleanrop til Vakttelefon 454 22534.
--	--	---



Parkeringsplass/garasje følger ikke boenhet, og må sies opp dersom du flytter eller ikke lenger disponerer bil. Det er kun anledning til én plass per boenhet. Det er som midlertidig ordning innført anledning for dem som har to biler å leie en ekstra plass til bil nr. 2.

Gjester og servicebiler m.m. må parkere langs offentlig vei. Ta hensyn til skilting og oppmerking.

Husk at det til enhver tid skal være fremkommelig for utrykningskjøretøy og nødvendig nyttetraffikk!

Det er ikke tillatt å parkere biler langs B-blokken fra nr 34 til nr 46, og der trafikkskiltingen ellers tilsier det. Feilparkering kan medføre borttauing for eiers regning!

#### FELLESKOSTNADER (HUSLEIE):

Felleskostnader inkluderer sentralvarme, kabel-TV, internettilknytning, vaktmestertjenester, trappevask, felles vaskeri, miljøarbeid, ytre vedlikehold og evt. leie for garasje eller parkeringsplass.

#### SENTRALVARME:

Borettslaget har sentralvarmeanlegg knyttet til fjernvarmeanlegget i Rådalen. Denne inngår i felleskostnadene. Oppvarmet vann sirkulerer i radiatorene i leilighetene, og dersom en hører lyder (banking eller susing) fra radiatorene kan det tyde på at de trenger å luftes. Kontakt vaktmester eller styre for å få radiatoren luftet.

#### KABEL-TV OG INTERNETT:

Telia er leverandør av TV og internett. Startpakken beskrives her <https://www.telia.no/tv/innhold/>, og hastigheten på bredbåndet er 50 mbps, begge deler inkludert i felleskostnadene. Det er mulig å velge vekk TV-pakken og i stedet gå for 500 mbps bredbånd. Det er også mulig å kjøpe seg opp i antall kanaler og bredbåndshastighet ved å kontakte leverandøren direkte. Se egen info side under "Praktisk info".

#### VENTILASJONSANLEGG:

Alle blokkene, med unntak av C-G husene, har felles ventilasjonsanlegg. Disse er basert på sentrale utsugingsvifter og vil slutte å fungere om beboere kobler egne vifter inn på anlegget. Alle ventiler må holdes åpen slik at boligen får tilstrekkelig luft.

#### DUGNAD:

Kontoradresse: Strimmelen borettslag Strimmelen 18 5097 Bergen <a href="https://strimmelen.lettstyrt.no">https://strimmelen.lettstyrt.no</a> E-post: styret@strimmelen.no	Fakturaadresse: Strimmelen borettslag Org nr 95300 8378 Postboks 2715 7439 TRONDHEIM eller <a href="mailto:fakturamottak@bob.no">fakturamottak@bob.no</a>	Kontortid: Etter avtale  Feil/mangler meldes via Lettstyrt til <a href="https://strimmelen.lettstyrt.no">https://strimmelen.lettstyrt.no</a> eller som melding på tlf 415 48 839.  Akutte hendelser meldes som taleanrop til Vakttelefon 454 22534.
--	--	---



Vanligvis foregår den om våren, men det er også mulig å utføre dugnadsarbeid til andre tider. Ta kontakt med dugnadsleder om du vil delta. Dugnaden er i tillegg til å skape et fint ytre miljø også en god anledning til å bli kjent med naboene. Se egen info side under "Praktisk info".

#### GRILLING:

På egen altan/terrasse er det tillatt å bruke elektrisk grill og gassgrill. Engangsgriller og kullgrill er ikke tillatt. Det er ikke tillatt å grille på fellesområdene utenom uteplassen bak A-blokken, og på grillplassen på plenen foran B-blokken.

#### BRANNVERN:

Alle beboere har ansvar for borettslagets brannsikkerhet. Du kan bidra til større sikkerhet ved å sette deg inn i hva som kan forårsake brann og hvordan du bør oppføre deg ved et branntilløp.

- Vaske-/oppvaskmaskiner skal ikke benyttes om natten (også for å hindre støy).
- Grilling med kull på altaner er forbudt!
- Oppbevaring av gass i kjellere er ikke tillatt!
- Oppstilling av mopeder i kjellere er ikke tillatt.
- Trapper, inngangsparti og kjellere skal holdes ryddig.
- Røykvarsler bør testes hver måned og batteri må skiftes hvert år av beboer.
- Brannslukkingsapparat (borettslagets eiendom) blir skiftet med jevne mellomrom. Sjekk jevnlig at pil på manometeret står på grønt. Apparatet bør vendes opp-ned minimum en gang pr år for å hindre klumping av pulveret. Beboere som ikke har fått skiftet apparat kan ta kontakt med styret.

#### RØMNINGSVEIER:

- Rømningsvei fra leilighetene er via trapp.
- I høyblokkene skal heisen ikke benyttes ved brann, da brann kan forårsake strømstans.
- I lavblokkene skal hver leilighet i 2. og 3. etasje ha branntau. Beboer kan ikke fjerne disse.

Kontoradresse: Strimmelen borettslag Strimmelen 18 5097 Bergen <a href="https://strimmelen.lettstyrt.no">https://strimmelen.lettstyrt.no</a> E-post: styret@strimmelen.no	Fakturaadresse: Strimmelen borettslag Org nr 95300 8378 Postboks 2715 7439 TRONDHEIM eller <a href="mailto:fakturamottak@bob.no">fakturamottak@bob.no</a>	Kontortid: Etter avtale  Feil/mangler meldes via Lettstyrt til <a href="https://strimmelen.lettstyrt.no">https://strimmelen.lettstyrt.no</a> eller som melding på tlf 415 48 839.  Akutte hendelser meldes som taleanrop til Vakttelefon 454 22534.
--	--	---



- Hver leilighet skal være en branncelle. Det vil si at en brann ikke vil kunne spre seg dersom dør mot trappegang holdes lukket.

#### SØKNADSPLIKT VED OPPUSSING:

Vedlikehold av bjelkelag, bærende konstruksjoner, felles rør og ledninger og andre felles installasjoner som går gjennom leiligheten din, er borettslagets ansvar. Griper din oppussing inn i det borettslaget har ansvar for, må det søkes om tillatelse hos styret. Se egen info side under "Praktisk info".

Det skal søkes til styret når oppussingen innebærer:

- Inngrep i bærende vegger
- Inngrep i brannskillende konstruksjoner
- Endring av rominndeling og flytting av kjøkken og bad.
- Endring av slukplassering
- Membranarbeid i våtrom
- Legging av varmekabler
- Endring i rørføringer for ventilasjon/avtrekk
- Endring i rørføring for vann og avløp
- Endring av varmeinstallasjon/radiator
- Endring i faste elektriske installasjoner og elektriske kretser

Konferer byggebransjens våtromsnorm før utførelse av arbeid i våtrom. Forsikringer dekker ikke vannskader på bygninger som følge av ukorrekt arbeid eller uholdbare produkter.

Eksempel på tiltak det ikke trenger å søkes om er:

- Tapetsering og maling av vegger, listing og maling av lister.
- Installering av lamper og varmeovner med bevegelig ledning og stikkontakt, legging av gulvbelegg, parkett og lignende, utskifting av blandebatteri.

Kontoradresse: Strimmelen borettslag Strimmelen 18 5097 Bergen <a href="https://strimmelen.lettstyrt.no">https://strimmelen.lettstyrt.no</a> E-post: <a href="mailto:styret@strimmelen.no">styret@strimmelen.no</a>	Fakturaadresse: Strimmelen borettslag Org nr 95300 8378 Postboks 2715 7439 TRONDHEIM eller <a href="mailto:fakturamottak@bob.no">fakturamottak@bob.no</a>	Kontortid: Etter avtale  Feil/mangler meldes via Lettstyrt til <a href="https://strimmelen.lettstyrt.no">https://strimmelen.lettstyrt.no</a> eller som melding på tlf 415 48 839.  Akutte hendelser meldes som taleanrop til Vakttelefon 454 22534.
--	--	---



Direktoratet for sikkerhet og beredskap ([www.dsb.no](http://www.dsb.no)) har utfyllende veiledning om hva privatpersoner kan utføre av elektrisk arbeid.

Oppussing og bruk av heis:

Ved bruk av heiser i høyblokkene, skal der vises hensyn i forhold til vekt og dimensjoner ved transport av materialer og verktøy m.m. Sjøppel skal være forsvarlig innpakket. Det må sørges for at innsiden av heisene og dørene ikke blir skadet på noen måte.

Retningslinjer, ventilasjon:

- Ingen har tillatelse til å installere vifter med avtrekk inn på fellesanlegget.
- Beboere har anledning til å installere kjøkkenvifter som har avtrekk ut i friluft gjennom eksisterende vegg gjennomføringer. Det er ikke anledning til å etablere nye gjennomføringer gjennom yttervegger.
- Det skal være mekanisk avtrekk fra både kjøkken og bad. På kjøkkenet betyr dette at ventilen inn mot borettslagets viftekanal skal stå åpen, eller at man har egen vifte som går ut i friluft. På badet betyr dette at ventilen inn mot borettslagets viftekanal skal stå åpen, så sant man ikke har installert eget ventilasjonsaggregat i leiligheten.

#### HUSDYR I BORETTSLAGET:

Etter gjeldende rett må en beboers ønsker om og behov for dyrehold avveies mot eventuelle motforestillinger og ulemper som det påfører nabobeboere, jf. borettslagslova § 5-11(4).

Dyrehold må derfor vurderes konkret i hvert enkelt tilfelle etter at berørte beboere har fått anledning til å uttale seg. Dyrehold i borettslaget er således forbudt før det foreligger tillatelse til det fra styret, jf. husordensreglementet pkt. 4, se side 9. Beboer som ønsker å holde dyr sender en søknad til styret. Søknaden skal inneholde opplysninger om type dyr. Se egen info side under "Praktisk info".

Hvis søknaden gjelder førerhund eller tilsvarende nyttedyr, skal det opplyses særskilt om dette.

Dyreeiere har ansvar for følgende:

- at husdyret ikke er til ulempe eller sjenanse for andre, inne eller ute
- at lagets husordensregler overholdes

Kontoradresse: Strimmelen borettslag Strimmelen 18 5097 Bergen <a href="https://strimmelen.lettsturt.no">https://strimmelen.lettsturt.no</a> E-post: <a href="mailto:styret@strimmelen.no">styret@strimmelen.no</a>	Fakturaadresse: Strimmelen borettslag Org nr 95300 8378 Postboks 2715 7439 TRONDHEIM eller <a href="mailto:fakturamottak@bob.no">fakturamottak@bob.no</a>	Kontortid: Etter avtale  Feil/mangler meldes via Lettstyrt til <a href="https://strimmelen.lettsturt.no">https://strimmelen.lettsturt.no</a> eller som melding på tlf 415 48 839.  Akutte hendelser meldes som taleanrop til Vakttelefon 454 22534.
--	--	---



- at hunder luftes i bånd på borettslagets område
- at ekskrementer fra hund fjernes fra borettslagets område, samt i nærmiljøet
- at dyret har det bra og i minst mulig grad er overlatt til seg selv
- å erstatte skader på borettslagets fellesarealer som husdyrholdet måtte forårsake
- å overholde alle offentlige lover og regler for dyrehold

Dyreiere som påtar seg ansvaret som beskrevet ovenfor vil innvilges rett til å ha husdyr, med mindre innvendinger fra dyreeierens naboer gjør at styret vurderer saken som ekstraordinær. Dyreiere som ikke overholder disse retningslinjene kan miste retten til å ha husdyr i borettslaget.

Styret i Strimmelen Borettslag, juni 2023

Kontoradresse: Strimmelen borettslag Strimmelen 18 5097 Bergen <a href="https://strimmelen.lettstyrt.no">https://strimmelen.lettstyrt.no</a> E-post: <a href="mailto:styret@strimmelen.no">styret@strimmelen.no</a>	Fakturaadresse: Strimmelen borettslag Org nr 95300 8378 Postboks 2715 7439 TRONDHEIM eller <a href="mailto:fakturamottak@bob.no">fakturamottak@bob.no</a>	Kontortid: Etter avtale  Feil/mangler meldes via Lettstyrt til <a href="https://strimmelen.lettstyrt.no">https://strimmelen.lettstyrt.no</a> eller som melding på tlf 415 48 839.  <u>Akutte</u> hendelser meldes som taleanrop til Vakttelefon 454 22534.
--	--	--

# Boligkjøperforsikring

Hvis din nye bolig har skjulte feil kan dette koste deg både tid og penger.

## Dine fordeler

- Unngå bekymring og stress
- Spar verdifull tid
- Få advokatkostnadene dekket

Med vår boligkjøperforsikring er du i trygge hender hvis du oppdager feil eller mangler ved boligen du har kjøpt. Forsikringen gir deg tilgang på hjelp fra advokater, saksbehandlere og jurister som er spesialiserte på eiendomskjøp. De står klare til å hjelpe deg i fem år etter overtagelse – uten at du trenger å bekymre deg for egne og eventuelle idømte saksomkostninger.

## Få hjelpen du trenger!

- **Når:** Du kjøper forsikringen når du kjøper en brukt bolig. Da gjelder avhendingsloven.
- **Hvor:** Hos eiendomsmegler senest ved kontraktsmøte.
- **Hvordan:** Krysses av i kjøpekontrakten. Forsikringsbevis og vilkår sendes per e-post.

Forsikringen er meglet frem av Söderberg & Partners og er plassert hos Gar-Bo Försäkring AB.

\*Det tas forbehold om pris- og vilkårsendringer.

## Hva koster forsikringen?

Forsikringspremien trekkes i oppgjøret.

Borettslagseiendom: kr 7 900

Seksjonert eiendom/  
aksjebolig: kr 11 900

Enebolig/fritid/tomt: kr 17 900

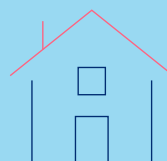

[soderbergpartners.no/eiendom](https://soderbergpartners.no/eiendom)

## Forbrukerinformasjon:

# Trygg bolighandel med nye regler fra 1. januar 2022

Her er kortversjonen av det du må vite! Reglene gjelder for boliger som selges (bud som aksepteres) fra 1. januar 2022.

*Denne informasjonen er laget av forbrukerorganisasjonen Huseierne, Forbrukerrådet, Norsk takst, Norges Eiendomsmeglerforbund og EiendomNorge.*

## Kort om de nye reglene fra 1. januar 2022

Fra 1. januar 2022 endres reglene i avhendingsloven om kjøp og salg av brukt bolig.

Selger kan ikke ta generelle forbehold om tilstanden ved salg til forbrukerkjøpere. Boliger og fritidsboliger kan ikke selges «som den er» til forbrukere.

Det stilles da strengere krav til informasjonen fra selger. Selger må fremdeles opplyse om alle kjente forhold ved boligen, og opplysningene skal være korrekte. I tillegg bør selger innhente en ny type tilstandsrapport som vil gi kjøper mer og bedre opplysninger om boligen.

Fra 1. januar 2022 gjelder også en helt ny forskrift til avhendingsloven om tilstandsrapporter. Denne setter strenge krav til både innholdet i og utførelse av tilstandsrapporter.

Endringene i avhendingsloven og den nye forskriften skal sammen stimulere til at mer og bedre informasjon foreligger om boligene før salg. Jo mer som er avklart om tilstanden i forkant, desto mindre rom blir det for skuffelser og konflikter senere.

Det er i både selgers og kjøpers interesse at bolighandelen er så trygg som mulig. Kjøper må få vite hva han kjøper, og selger må kunne legge salget bak seg uten stor risiko for krav i etterkant.

## Hovedpunkter og råd om de nye reglene:

- Selger anbefales å få laget en tilstandsrapport som oppfyller kravene i forskriften om tilstandsrapporter – en «godkjent tilstandsrapport»
- Det som er tydelig beskrevet i en slik tilstandsrapport eller andre salgsdokumenter blir kjøpers ansvar. Dette gjelder selv om kjøper ikke har lest dokumentene. Kjøper må derfor lese rapporten og alle andre salgsdokumenter godt.
- Boligen skal også vurderes ut fra blant annet type, alder og synlige tilstand. Det vil si at kjøper kan ha mindre forventninger til eldre boliger enn til nye boliger. Det kan være skader eller feil som ikke er beskrevet, men som selger likevel ikke kan holdes ansvarlig for.
- Kjøper må selv dekke tap og kostnader opp til 10 000 kroner. Dette er en slags egenandel (egenrisiko) for kjøper der selger er ansvarlig. Denne beløpsgrensen får altså bare betydning for utmåling av prisavslag eller erstatning dersom eiendommens tilstand ikke tilsvarer det som følger av avtalen.

**Hva må du passe på som selger og kjøper? Les mer på neste side!**



## Hva må du passe på som selger?

- Gi god og riktig informasjon!
- Sørge for å dokumentere boligens tilstand med en godkjent tilstandsrapport.
- Fylle ut egenerklæringen etter beste evne. Egenerklæringen er et viktig grunnlag for den bygningskyndiges videre undersøkelser og vurderinger, og for boligselgerforsikring om du ønsker det.
- Feil eller mangelfull utfylling av egenerklæringen kan medføre ansvar for deg i form av regress eller avkortning av eventuell boligselgerforsikring.
- Lese grundig igjennom tilstandsrapporten og salgsoppgaven for å sjekke at det ikke er feil eller misforståelser. Avhendingsloven og forskriften om tilstandsrapporter krever at opplysninger skal gis i klart og tydelig språk!
- Hvis du er usikker på om noe er relevant, eller om informasjonen er tilstrekkelig, bør du ta det opp med eiendomsmegler og den bygningskyndige – før informasjonen blir publisert!
- Jo mer du opplyser, jo mindre risiko er det for at kjøper vil klage til deg etter salget. Spør hvis du lurer på noe – før informasjonen blir publisert!

## Hva må du passe på som kjøper?

- Lese tilstandsrapport, eiendomsmeglers beskrivelse i salgsprospekteten og selgers egenerklæring nøye.
- Du kan ikke klage på forhold som du har fått opplysninger om i tilstandsrapporten, i salgsoppgaven eller på andre måter.
- Se på tilstandsgrad og anslått utbedringskostnad for å danne deg et bilde av hva du må regne med av kostnader og eventuelle arbeider på boligen fremover. Husk at en anslått kostnad ikke er det samme som faktisk kostnad. Merk også at anslått utbedringskostnad bare er utbedring av konkrete avvik, etter den standarden som boligen har. Oppgradering til dagens standard kan koste mer. For eksempel å bytte fra gulvbelegg til parkett eller å etterisolere for bedre energibesparelse.
- Husk: Å kjøpe en brukt bolig er ikke det samme som å kjøpe en ny bolig. Gjør en vurdering av boligens alder, tilstand og type. I en eldre bolig, kan det være avvik som ikke er beskrevet, men som du ikke kan klage på til selger.

## Den viktige tilstandsrapporten

En tilstandsrapport beskriver boligens tilstand samt skader eller avvik som den bygningskyndige har funnet ved sin undersøkelse. Den bygningskyndige vurderer

boligen ut fra hva som kan forventes av en bygning på samme alder og type. Vurderingen gjøres i hovedsak opp mot hvordan det var vanlig å bygge og de reglene som gjaldt da boligen

ble oppført. Forhold som er vanlige for bygningens alder, slik som slitasje og forringelse etter normal bruk, vil sjelden være noe du som kjøper kan klage på.

## Hva inneholder den nye tilstandsrapporten?

Tilstandsrapporten beskriver bygningsdeler og rom etter kravene i forskriften om tilstandsrapport.

Noen bygningsdeler og rom omfattes ikke av minimumskravet til hva en tilstandsrapport skal inneholde. Dette gjelder blant annet tilleggsbygg slik som garasje og andre frittstående bygninger, støttemurer, etasjeskiller og utvendige trapper.

Som selger kan du be om at disse vurderes av den bygningskyndige og tas med i tilstandsrapporten. Slik får du formidlet relevant informasjon til kjøper på en trygg måte. Det gir deg som selger lavere risiko for å motta klage og krav fra kjøper.

*NB: Dersom du tror boligen din først vil bli solgt etter 1. januar 2022, anbefaler vi at du innhenter en tilstandsrapport som tilfredsstillende de nye kravene.*

## Vite mer? Les her!

[Huseierne.no/boligsalg](https://huseierne.no/boligsalg)  
[Norsktakst.no](https://norsktakst.no)  
[NEF.no](https://nef.no)  
[Forbrukerrådet.no](https://forbrukerradet.no)  
[EiendomNorge.no](https://eiendomnorge.no)

Forbrukerinformasjon  
om trygg bolighandel  
versjon 1, november 2021



## OVERSIKT OVER LØSØRE OG TILBEHØR TIL EIENDOMMEN

Oversikten er utarbeidet av Norges Eiendomsmeglerforbund, Eiendom Norge og Advokatforeningens Eiendomsmeglingsgruppe, og er gjeldende fra 1. januar 2020.

### Generelt

Lov om avhending av fast eiendom (avhendingslova/avhl.) av 3. juli 1992 regulerer kjøper og selgers rettigheter og plikter ved overdragelse av fast eiendom og andeler i borettslag.

I henhold til avhl. § 3-4 skal eiendommen, når annet ikke er avtalt, overdras med innredninger og utstyr som etter lov, forskrift eller annet offentlig vedtak skal følge med. Det samme gjelder varig innredning og utstyr som enten er fastmontert eller er særskilt tilpasset bygningen, jf. avhl. § 3-5. Loven inneholder ingen detaljert oversikt over hva som omfattes av «innredning og utstyr», og over hva som skal regnes som «fastmontert eller særskilt tilpasset».

Partene kan fritt avtale hva som skal følge med eiendommen ved salg. Bransjens liste over løsøre og tilbehør som skal følge med eiendommen, er en del av avtalen mellom kjøper og selger dersom ikke annet er opplyst i salgsoppgaven, kjøper har tatt forbehold i bud eller avtale på annen måte er inngått. Der intet annet er avtalt, vil løsøre og tilbehør medfølge slik dette fremkommer av avhl. § 3-4 og § 3-5 og denne oversikt.

Produkter og installasjoner som medfølger overdras uten noen form for garantier, utover eventuell gjenværende leverandørgaranti.

Dersom det er noe i nedenstående liste som ikke finnes på eiendommen, vil det heller ikke medfølge.

1. HVITEVARER medfølger der dette er spesielt angitt i salgsoppgaven.
2. HELDEKKENDE TEPPER følger med uansett festemåte.
3. VARMEKILDER, slik som ovner, kaminer, peiser, varmepumper og panelovner, følger med uansett festemåte. Frittstående biopeiser/varmeovner og terrassevarmere medfølger ikke. Det følger ikke med varmekilder i rom som ikke har vegg- eller fastmonterte varmekilder på visning.
4. TV, RADIO OG MUSIKKANLEGG. TV-antennene og fellesanlegg for TV, herunder parabolantenne, og tuneren/dekoder/tv-boks medfølger der dette eies av selger. Veggmontert TV/flatskjerm med tilhørende festeordning samt musikkanlegg følger ikke med (se også punkt 12).
5. BADEROMSINNREDNING/UTSTYR. Badekar, dusjkabinett, dusjvegger, alle fastmonterte speil og hyller, fastmonterte glass- og håndkleholdere, herunder håndklevarmere samt baderomsinnredning, medfølger.
6. GARDEROBESKAP medfølger, selv om disse er løse. Fastmonterte garderobehyller og knagger medfølger. Innredning i garderobeskap, for eksempel løse eller fastmonterte trådkurver, hyller, stenger og lignende, medfølger.

- 7. KJØKKENINNREDNING** medfølger, herunder også åpne, fastmonterte hyller og løs eller fastmontert kjøkkenøy.
- 8. MARKISER, PERSIENNER** og annen type innvendig og utvendig solskjerming, gardinoppheng, lamellgardiner og liftgardiner medfølger.
- 9. AVTREKKSIVIFTER** av alle slag, samt fastmonterte aircondition/ventilasjonsanlegg, medfølger.
- 10. SENTRALSTØVSUGER** medfølger med komplett anlegg, herunder slange, munnstykke mm.
- 11. LYSKILDER.** Kupler, lysstoffarmatur, fastmonterte "spotlights", oppheng og skinner med spotlights samt utelys og hagebelysning medfølger. Vegglamper, krokhengte lamper, lysekroner, prismelamper og lignende som er koblet til sukkerbit eller stikkontakt følger likevel ikke med.
- 12. INSTALLERTE SMARTHUSLØSNINGER** med sentral som styrer lys, varme, lyd o.l., samt tilhørende trådløse enheter som brytere, sensorer, kameraer, integrerte høyttalere el. medfølger. Enkle lysstyringssystem f.eks. med en sentral som kun styrer lyspærer eller smartpærer montert i sokkel medfølger likevel ikke.
- 13. UTVENDIGE SØPPELKASSER** og eventuelt holder/hus til disse medfølger.
- 14. POSTKASSE** medfølger.
- 15. UTENDØRS INNRETNINGER** slik som flaggstang, fastmontert tørkestativ, samt andre faste utearrangementer som f.eks. badestamp, boblekar/jacuzzi og liknende utendørs kar, lekestue, lekestativ, utepeis, fastmontert trommel til vannslange, medfølger. Guidekabel/avgrensingskabel til robotgressklipper medfølger, men robotgressklipper og ladestasjon for denne medfølger ikke.
- 16. FASTMONTERT VEGGLADER/LADESTASJON TIL EL-BIL** medfølger uavhengig av hvor laderen er montert.
- 17. SOLCELLEANLEGG** med tilhørende teknisk infrastruktur medfølger.
- 18. GASSBEHOLDER** til gasskomfyr og gasspeis medfølger.
- 19. BRANNSTIGE, BRANNTAU, feiestige** og lignende medfølger der dette er påbudt. Løse stiger medfølger ikke.
- 20. BRANNSLUKNINGSAPPARAT, BRANNSLANGE** og RØYKVARSLER medfølger der dette er påbudt. Det er eier og brukers plikt til å se til at utstyret forefinnes på enhver eiendom. Hvis annet ikke er uttrykkelig avtalt, skal dette derfor alltid følge med ved salg av eiendom.
- 21. SAMTLIGE NØKLER** til eiendommen som selger er i besittelse av skal overleveres kjøper på overtakelsen, herunder nøkler til eventuelle boder, uthus, garasjeportåpner e.l. Låses boder, uthus e.l. med hengelås, skal lås og nøkler til disse medfølge.
- 22. GARASJEHYLLER, bodhyller, lagringshyller** og oppheng til bildekk medfølger såfremt de er fastmontert.

Planter, busker og trær som er plantet på tomten, eller fastmonterte kasser og lignende er en del av eiendommen og medfølger i handelen.

# NOTATER

-----

-----

-----

-----

-----

-----

-----

-----

-----

-----

# NOTATER

-----

-----

-----

-----

-----

-----

-----

-----

-----

-----

# Forbrukerinformasjon om budgivning



Sist oppdatert med virkning fra 1. juli 2025, i forbindelse med ikrafttredelse av endringer i eiendomsmeglingsloven.

Informasjonen er utarbeidet av Forbrukerrådet, Advokatforeningen ved Lovutvalget for eiendomsmegling, Eiendom Norge og Norges Eiendomsmeglerforbund, på grunnlag av bl.a. eiendomsmeglingsloven § 6-8.

Nedenfor gis en oversikt over de retningslinjer som anbefales ved budgivning på eiendommen. Avslutningsvis gis også en kort oversikt over de viktigste rettsreglene tilknyttet budgivning.

Før det legges inn bud på eiendommen oppfordres budgiver til å sette seg inn i all relevant informasjon om eiendommen, herunder salgsoppgave og tilstandsrapport.

## GJENNOMFØRING AV BUDGIVNING:

1. Alle bud skal inngis skriftlig til megler, som formidler disse videre til selger. Med skriftlige bud menes også elektroniske meldinger som e-post og SMS når informasjonen i disse er tilgjengelig også for ettertiden. Kravet til skriftlighet gjelder også budforhøyelser, og motbud (bud fra selger), aksept eller avslag fra selger. Før formidling av bud til selger skal megler innhente gyldig legitimasjon og signatur fra budgiver. Kravet til legitimasjon og signatur er oppfylt for budgivere som benytter e-signatur som f.eks. BankID eller MiniID.

2. Et bud bør inneholde eiendommens adresse (eventuelt gnr/bnr), kjøpesum, budgivers kontaktinformasjon, finansieringsplan, akseptfrist, overtakelsesdato og eventuelle forbehold som for eksempel usikker finansiering, salg av nåværende bolig ol. Normalt vil ikke et bud med forbehold bli akseptert før forbeholdet er avklart. Konferer gjerne med megler før bud inngis.

3. Megler skal legge til rette for en forsvarlig avvikling av budrunden. I forbrukerforhold (dvs. der selger er forbruker) skal megleren ikke formidle bud med kortere akseptfrist enn kl. 12.00 første virkedag etter siste annonserte visning. Etter denne fristen bør budgivere ikke sette en kortere akseptfrist enn at megler har mulighet til, så langt det er nødvendig, å orientere selger, budgivere og øvrige interessenter om bud og forbehold. Dersom bud inngis med en frist som åpenbart er for kort til at megleren kan avvikle budrunden på en forsvarlig måte som sikrer selger og interessenter et tilstrekkelig grunnlag

for sine handlingsvalg, vil megler fraråde budgiver å stille slik frist.

4. Megler skal ikke formidle bud med forbehold om at budet eller forbehold i budet skal holdes skjult (hemmelig) for andre budgivere og interessenter.

5. Megleren vil uoppfordret gi sin vurdering av det enkelte bud overfor selger, når budet er gitt innenfor fristene i punkt 3.

6. Megleren skal, så langt det er nødvendig og mulig, holde budgiverne skriftlig orientert om mottatte bud, herunder budets størrelse, forbehold og akseptfrist. Megler skal så snart som mulig bekrefte skriftlig overfor budgivere at budene deres er mottatt. For øvrig vil megler, på forespørsel fra andre, opplyse om aktuelle bud på eiendommen, herunder relevante forbehold.

7. Kopi av budjournal skal gis til kjøper og selger uten ugrunnet opphold etter at handel er kommet i stand. Dersom det er viktig for budgiver å bevare sin anonymitet, bør budet formidles gjennom fullmektig.

8. Etter at handel har kommet i stand, eller dersom en budrunde avsluttes uten at handel er kommet i stand, kan en budgiver kreve kopi av budjournalen i anonymisert form.

## VIKTIGE AVTALERETTLIGE FORHOLD:

1. Det eksisterer ingen angrerett ved salg/kjøp av fast eiendom.

2. Når et bud er inngitt til megler og innholdet i budet er formidlet til selger (slik at selger har fått kunnskap om budet), kan budet ikke kalles tilbake. Budet er da bindende for budgiver frem til akseptfristens utløp, med mindre budet før denne tid avslås av selger eller budgiver får melding om at eiendommen er solgt til en annen. Man bør derfor ikke gi bud på flere eiendommer samtidig dersom man ikke ønsker å kjøpe flere enn en eiendom.

3. Selger står fritt til å forkaste eller akseptere ethvert bud, og er for eksempel ikke forpliktet til å akseptere høyeste bud.

4. Når en aksept av et bud har kommet frem til budgiver innen akseptfristens utløp er det inngått en bindende avtale.

5. Husk at et eventuelt bud fra selger til kjøper (såkalte «motbud»), avtalerettslig er et bindende tilbud som medfører at det foreligger en avtale om salg av eiendommen dersom budet i rett tid aksepteres av kjøper.

## BUDSKJEMA

Oppdragsnr: 8-26-00057

Adresse: Strimmelen 4, 5097 Bergen

Betegnelse: Gnr. 161, Bnr. 1038, andelsnr. 116 i STRIMMELEN BORETTSLAG, Bergen kommune.

Undertegnede inngir herved følgende bud på ovennevnte eiendom:

Kjøpesum kr \_\_\_\_\_

+ vanlige omkostninger (**dokumentavgift, tinglysningsgebyr og evt. gebyr til forretningsfører**)

### Kjøpet vil bli finansiert slik:

Låneinstitusjon (bank): \_\_\_\_\_ Referanse: \_\_\_\_\_

\_\_\_\_\_ kr

\_\_\_\_\_ kr

Egenkapital \_\_\_\_\_ kr

**SUM** \_\_\_\_\_ kr

Egenkapitalen består av:

- Salg av nåværende bolig eller annet fast eiendom  
 Disponibelt kontantbeløp (bankinnskudd)  Annet

Ønsket overtagelsesdato: \_\_\_\_\_

Nærværende bud er bindende for undertegnede frem til og med den \_\_\_\_\_ kl. \_\_\_\_\_.

Budet er bindende til kl 1600 denne dag, hvis ikke budgiver har angitt annet klokkeslett.

Budet er inngitt på bakgrunn av salgsprospekt som er gokjent av selger datert 04.05.2026

Salgsoppgave: [www.askeiendomsmegling.no](http://www.askeiendomsmegling.no)

Energiattest er mottatt: Ja  Nei

Eventuelle forbehold: \_\_\_\_\_

Undertegnede er kjent med at selger står fritt til å godta eller forkaste ethvert bud. Likeledes er undertegnede klar over at budet er bindende for meg/oss når det er kommet til selger eller megler som er selgersadressat sin kunnskap. Handelen er juridisk bindende for begge parter dersom budet aksepteres muntlig eller skriftlig innen akseptfristen.

Jeg / vi er kjent med at selger og megler forutsetter at jeg / vi har besiktiget eiendommen, at jeg / vi har mottatt og satt oss godt inn i salgsoppgaven med vedlegg. For det tilfelle at salgsoppgave ikke er mottatt plikter jeg / vi å informere megler om dette.

\_\_\_\_\_, den \_\_\_\_\_

Navn: \_\_\_\_\_

Personnr: \_\_\_\_\_

Adresse: \_\_\_\_\_

Tlf: \_\_\_\_\_

\_\_\_\_\_

Sign

\_\_\_\_\_, den \_\_\_\_\_

Navn: \_\_\_\_\_

Personnr: \_\_\_\_\_

Adresse: \_\_\_\_\_

Tlf: \_\_\_\_\_

\_\_\_\_\_

Sign



Kontakt oss  
[www.askeiendomsmegling.no](http://www.askeiendomsmegling.no)