

Tilstandsrapport

 Enebolig

 Nygårdshaugen 67, 1739 BORGENHAUGEN

 SARPSBORG kommune

 gnr. 1049, bnr. 276

Markedsverdi

3 700 000

Sum areal alle bygg: BRA: 169 m² BRA-i: 136 m²



Befaringsdato: 09.03.2026

Rapportdato: 13.03.2026

Oppdragsnr.: 20247-1818

Eiendomsverdi ref nr: YL4958

Autorisert foretak: Boligconsult Takst AS



Rapporten kan brukes i inntil ett år etter rapportdato, og kan ikke gjenbrukes ved flere boligsalg i denne perioden. Skjer det endringer, oppstår skader også videre på boligen, bør du som selger be om oppdatert rapport.

Norsk takst

Norsk takst er bransjeorganisasjonen for landets bygningssakkyndige og takstforetak, med om lag 1400 sertifiserte medlemmer fordelt på omtrent 1000 bedrifter. I boligomsetningen regnes takstrapportene som et helt avgjørende element i den informasjonen som gjøres tilgjengelig for kjøper. Årlig leverer medlemmene rundt 120.000 slike takster. Det gir unik oversikt over norske boliger, og bidrar til at alle oppdrag kan utføres med utgangspunkt i erfaringsbasert kvalitet.



Det stilles høye krav til utdanning, sertifisering og yrkesetikk. Norsk takst er opptatt av at boligomsetningen skal være trygg, og legger vekt på å opptre uavhengig av andre bransjeaktører. Bygningssakkyndige fakturerer sine tjenester uten hensyn til hvilken pris som oppnås, og skal heller ikke på annen måte ha noen egeninteresse knyttet til handelen.

Uavhengighet og god fagkunnskap har over tid bygget troverdighet og tillit. Både selger og kjøper skal kunne stole på bygningssakkyndiges vurderinger. For tilfeller der det likevel skulle oppstå misnøye med utført arbeid, har vi sammen med Forbrukerrådet etablert en klagenemnd.

Norsk takst har en sentral rolle i utviklingen av norske standarder, regler og profesjonsprinsipper, og representerer bransjen i alle relevante internasjonale fora. Dette sikrer at norske bygningssakkyndige tidlig kan tilpasse seg krav og bransjetrender fra utlandet, samtidig som takseringsfaget får en norsk stemme på verdensbasis. Organisasjonen bidrar i næringspolitisk sammenheng, og har vært en pådriver for å sikre at lover og regler gir trygghet for forbrukerne i boligomsetningen.

Rapportansvarlig

Arnstein Mathisen
Uavhengig Takstingeniør
boligconsult.no@gmail.com
900 34 021



Dette trenger du å vite om tilstandsrapporten



Hva er en tilstandsrapport?

En tilstandsrapport beskriver synlige skader/avvik eller tegn på skader/avvik på boligen. Rapporten fremhever vanligvis ikke positive egenskaper ved boligen.



Hva vurderer en bygningsakkyndig?

Den bygningsakkyndige vurderer boligen ut fra hva man kan forvente av en bygning av samme alder og type. Vurderingen gjøres som regel mot hvordan det var vanlig å bygge og regler som gjaldt da boligen ble oppført (søknadstidspunktet). Forhold som er vanlige for bygningens alder, slik som slitasje etter normal bruk regnes ikke som avvik.



Hva inneholder tilstandsrapporten?

Den bygningsakkyndige undersøker rom og bygningsdeler slik det kommer frem av [Forskrift til avhendingsloven](#). Tilstandsrapporten inneholder bare avvik som den bygningsakkyndige kan se eller kontrollere med enkle hjelpemidler. Det gjøres ikke nærmere undersøkelser slik som åpning av vegger eller andre bygningsdeler. I vegg mot våtrom og rom under terreng kan det borres et hull for å gjøre enkle undersøkelser slik som fuktsøk.

Når du kjøper en brukt bolig

Når du kjøper en brukt bolig, er det viktig å være oppmerksom på at dette ikke kan sammenlignes med å kjøpe en ny bolig. Måten boligen ble bygget på kan være annerledes enn i dag. Bygninger svekkes over tid, og utsettes for slitasje blant annet på grunn av bruk og vær og vind. Mange boliger fornyes helt eller delvis, noen i flere omganger, eller det oppføres tilbygg. Særlig for boliger som er pusset opp eller endret, er det viktig å merke seg at fornyelse av overflater ikke nødvendigvis betyr at bygningsdeler under er forbedret.

Vurdering mot byggregler

Den bygningsakkyndige vil vurdere boligen mot hvordan det var vanlig å bygge og regler som gjaldt på søknadstidspunktet. Den bygningsakkyndige ser etter avvik som har betydning for og som reduserer boligens funksjon og verdi, og som kommer frem av forskrift til avhendingslova.

Noen bygningsdeler og forhold vil den bygningsakkyndige vurdere mot dagens regelverk. Etter dagens regelverk vil disse kunne få avvik og/eller TG2 eller TG3 uten at det nødvendigvis er krav om at avviket utbedres. Dette kan gjelde sluk, tettesjikt og fall på bad og vaskerom, forhold som gjelder sikkerhet mot brann, rekkverk, trapper osv.

Tilstandsrapporten beskriver ikke hele boligen

BYGNINGSSAKKYNDIGE SER FOR EKSEMPEL IKKE PÅ

- vanlig slitasje og normal vedlikeholdstilstand
- bagatellmessige forhold som ikke påvirker bygningens bruk eller verdi vesentlig
- etasjeskillere
- tilleggsbygg slik som garasje, bod, anneks, naust også videre
- utvendige trapper
- støttemurer
- skjulte installasjoner
- installasjoner utenfor bygningen
- full funksjonstesting av el- og VVS-installasjoner
- geologiske forhold og bygningens plassering på grunnen
- bygningens planløsning
- bygningens innredning
- løsøre slik som hvitevarer
- utendørs svømmebasseng og pumpeanlegg
- bygningens estetikk og arkitektur
- bygningens lovlighet (bortsett fra bruksendringer, brannceller og forhold som åpenbart kan påvirke helse, miljø og sikkerhet)
- fellesarealer (med mindre boligeier har vedlikeholdsplikt for fellesarealer og dette er kjent for bygningsakkyndig, eller fellesarealet har en særlig tilknytning til boligen).

© iVerdi 2023 © Norsk takst 2023

Malen til denne rapporten, inkludert standardtekstene fra Norsk takst, er vernet etter åndsverkloven og kan kun benyttes av medlemsforetakene i Norsk takst og av takstingeniører som er sertifisert i slikt foretak, samt av kunder hos iVerdi og studenter hos NEAK. For andre aktører er eksemplarframstilling av malen og standardtekster, som utskrift og annen kopiering til bruk som grunnlag for tilsvarende rapporter, bare tillatt når det er hjemlet i lov (kopiering til privat bruk, sitat o.l.) eller avtale med Norsk Takst ([Forside](#)) eller iVerdi ([Hjem-iVerdi](#)).

Utnyttelse i strid med lov eller avtale kan medføre erstatnings- og straffansvar.

Dette trenger du å vite om tilstandsrapporten

Tilstanden vurderes med ulike tilstandsgrader

Tilstanden gir uttrykk for en gitt forventet tilstand, blant annet vurdert ut fra alder og normal bruk. Ved Tilstandsgrad 0 (TG0) og Tilstandsgrad 1 (TG1) gir den bygningssakkyndige normalt ingen begrunnelse for valg av tilstandsgrad. Grunnen er at bygningen eller bygningsdelen da bare har normal slitasje. Ved skjulte konstruksjoner kan alder alene avgjøre tilstandsgrad. Når bygningssakkyndige anbefaler tiltak, for eksempel utbedringer, må brukeren av rapporten vurdere om tiltakene er nødvendige og lønnsomme.

Når den bygningssakkyndige velger tilstandsgrad, baseres vurderingen på faste kriterier som følger av gjeldende bransjestandard for Teknisk tilstandsanalyse ved omsetning av bolig og Forskrift til avhendingslova.



TILSTANDSGRAD 0, TG0: INGEN AVVIK

Bygningsdelen skal være tilnærmet ny, ikke vise tegn på slitasje og det skal være lagt frem dokumentasjon på faglig god utførelse. Det er ingen merknader til delen.



TILSTANDSGRAD 1, TG1: MINDRE AVVIK

Bygningsdelen skal bare ha normal slitasje, og strakstiltak skal ikke anses som nødvendig. Graden kan også brukes når delen er ny, men der dokumentasjon på faglig god utførelse mangler.



TILSTANDSGRAD 2, TG2: VESENTLIGE AVVIK OG MINDRE AVVIK SOM ETTER NS 3600 GIR TG 2

Bygningsdelen skal enten ha feil utførelse, en skade eller symptomer på skade, sterk slitasje eller nedsatt funksjon. Graden gis når bygningsdelen trenger vedlikehold eller tiltak i nær fremtid. Graden skal også brukes når delen er gammel og det er grunn til å varsle om faren for skader på grunn av alderen, eller når det er grunn til å overvåke delen spesielt på grunn av fare for større skader eller følgeskader.



TILSTANDSGRAD 3, TG3: STORE ELLER ALVORLIGE AVVIK

Denne tilstandsgraden brukes ved kraftige tegn på forhold som man må regne med trenger utbedring straks eller innen kort tid. Det er påvist funksjonssvikt eller sammenbrudd.



IKKE UNDERSØKT/IKKE TILGJENGELIG FOR UNDERSØKELSE

Det kan være avvik/skader som ikke er avdekket.

Informasjon om utbedringskostnader

Utbedringskostnadene i rapporten er sjablongmessige anslag basert på observerte forhold som feil, skader eller uregelmessigheter, samt foreslåtte tiltak. Disse anslagene er veiledende, angis i fem intervaller, er basert på generelle erfaringstall, og må ikke forveksles med konkrete pristilbud fra håndverkere eller entreprenører. Faktiske kostnader kan variere betydelig, avhengig av individuelle valg, materialpriser og markedsforhold. For å få en nøyaktig vurdering av utbedringskostnadene anbefales ytterligere undersøkelser og innhenting av flere pristilbud fra kvalifiserte fagfolk. Slike anslag gis for TG3, der dette er mulig.



Tiltak under kr 20 000



Tiltak mellom kr 20 000 – 100 000



Tiltak mellom kr 100 000 – 200 000



Tiltak mellom kr 200 000 – 500 000



Tiltak over kr 500 000

Beskrivelse av eiendommen

Boligen er opprinnelig oppført i 1949 i hht matrikkelen, og senere tilbygget.
Boligen holder en noe eldre standard, men har bad fra 2018.
Eier opplyser at det er gjort flere oppgraderinger både innvendig og utvendig.
Det er innglasset terrasse, og terrasse utenfor denne.
Det er oppført en enkel bod på tomten.
Tomten har plenarealer og belegningsstein i gårdsplassen.
Det er parkering på egen tomt.

Enebolig - Byggeår: 1949

UTVENDIG

[Gå til side](#)

Siden taket (takkonstruksjon, takteking og skorstein) kun er observert fra bakkenivå, er vurderingen begrenset av dette. Det er ikke sikkerhetsmessig forsvarlig å bevege seg ut på taket eller observere fra stige. Selv om det ikke er avdekket skader under befaringen, betyr ikke dette at det ikke foreligger skader som en besiktigelse på taket kan avdekke. Vær oppmerksom på denne risikoen. En undersøkelse av taket kan utføres av en fagperson under tilstrekkelige sikkerhetsforhold.
Yttertaket er tekket med betongtakstein.
Det er papp på tilbyggene.
Det er montert nedløp og takrenner i stål.
Det var ikke nedbør på befaringen, og derfor er det vanskelig å se om det kan være lekkasjer i takrenner og nedløpene. Det tas derfor forbehold om dette.
Ytterveggene har liggende dobbelfalset kledning.
Det er utført en visuell sjekk av kledningen, veggens bærekonstruksjon er lukket, og derfor ikke inspisert.
TG gjelder for kledningen.
Eier opplyser at kledningen er fra ca 2000 og konstruksjon fra byggeår og
Bygget har takkonstruksjon i tre fra byggeåret, utført som saltak.
Tilstandsgraden er vurdert kun ut fra de synlige delene av konstruksjonen, og det kan derfor ikke utelukkes at det finnes feil i lukkede konstruksjoner.
Vinduene har malte trerammer og to-lags glass.
Avhengig av lys- og solforhold kan punktering i glass være vanskelig å se, og derfor kan det være tilfelle at glass er punktert uten at det er oppgitt i denne rapporten. Det blir kun gjort kontroll på enkelte vinduer, avvik på årstall kan forekomme.
Det er noe varierende årstall på vinduene, og i hht eier er det siste fra 2023.
Malt ytterdør med glassfelt.
Malt terrassedør med tolags glass fra 2016.
Dørene har normal bruksslitasje.
Terrassen er utført i trekonstruksjon.
Det er montert rekkverk i tre.
Terrassen er fundamentert på pilarer og søyler.
Terrassen har normal bruksslitasje.
Trappene er utført i trekonstruksjon.
Det er innglasset terrasse.
Det er skyvedører og enkle glass.
Gulvet er i tre med overliggende teppe.

INNVENDIG

[Gå til side](#)

Det er generelt noe bruksslitasje på overflatene.
Etasjeskille er utført i trekonstruksjon.

Da etasjeskillet er en lukket konstruksjon, er ikke oppbyggingen kontrollert.
Det er montert vedovn i stuen fra 2005.
Innerrøret i pipen er ikke inspisert.
Det er luke til krypkjelleren.
Malt innvendig trapp med tette trinn.
Innvendige hvite profilerte og glatte dører med hvitmalte karmner.
Normal funksjon på dørene, noe justering på dører kan forekomme.
Det er kun foretatt stikk kontroll på funksjon av dører.
Det er montert luft-til-luft varmepumpe.
Varmepumpen var i bruk på befaringen, men er ikke funksjonstestet.

VÅTROM

[Gå til side](#)

Bad

Eier opplyser at badet er fra ca 2018.
Det er fliser på veggene og gulvet, samt gulvvarme.
Badet har baderomsinnredning, dusjnisje, vegghengt klosett, utrak for vaskemaskin og elstyrt avtrekk.
Det er ikke observert skader på flisene, ei heller fugene.
Fliser bak innredninger er ikke sjekket.
Det er panet på vegger ved oppvaskmaskin. Denne står bak dører.
Det er ikke observert skader på flisene, ei heller fugene.
Fliser bak innredninger er ikke sjekket.
Membranen er en lukket konstruksjon, og er derfor ikke inspisert.
Det tas derfor et generelt forbehold om membranløsninger, tilkobling til sluk etc.
Innredningene på badet er generelt godt vedlikeholdt, og det er ikke observert skader.
Det er montert el-styrt avtrekk med tilluft.
Det ble boret 73 mm hull i vegg over svill, og ikke målt unormale fuktverdier i veggen.
Det er kun foretatt en stikk-kontroll på hulltakingen, og det kan ikke garanteres at det kan være fukt andre steder.

KJØKKEN

[Gå til side](#)

Innredningen har malte skapfronter i profilert utførelse, og laminert benkeplate.
Innredningen har integrert:
induksjonstopp, stekeovn, avtrekksvifte, kjøleskap og oppvaskmaskin.
Eier opplyser at induksjonstoppen er fra ca 2018 og stekeovn fra ca 2022.
Det er montert avtrekksvifte over komfyr/platetopp.

TEKNISKE INSTALLASJONER

[Gå til side](#)

Synlig del av innvendige vannledninger er av kobber fra byggeåret.
Rørføringer og rørenes tilstand kan være vanskelig å gi en fullstendig vurdering av, da disse for det meste ligger skjult i boligens vegger og konstruksjoner. Fortetting og brudd kan være mulige risikomomenter.
Tegn til dette ble ikke påvist på befaringdagen. Alder er normalt i seg selv et vurderingskriterium hva angår slitasjegrad. Uansett vil plutselige og uforutsette forhold som for eksempel fortetting og brudd være risikomomenter i ethvert anlegg. Her har alder mye å si. Tegn til dette eller lekkasjer ble ikke observert på befaringdagen.
Det meste av rørene er ligger i skjulte konstruksjoner, og er derfor

Beskrivelse av eiendommen

ikke inspisert.

TG er kun basert på alder og synlige rør.

Boligen har naturlig avtrekk, og ventiler i vegger på enkelte rom.

Varmtvannstanken er plassert i gangen i førsteetasje, og er på 200 liter.

Dette er en forenklet kontroll begrenset til de spørsmål og undersøkelser som forskrift til avhendingslova (tryggere bolighandel) § 2-18 inneholder. Dette kan ikke sammenlignes med en kontroll utført av offentlig myndighet (Det lokale eltilsyn) eller registrert elektrovirksomhet, og en bygningssakkyndig har verken kompetanse eller lov til å foreta en slik kontroll. Tilstandsgraden er vurdert ut fra den forenklete og begrensede kontrollen som forskriften inneholder. El-anlegget kan ha feil og mangler som en slik forenklet undersøkelse ikke vil avdekke. Vær derfor oppmerksom på denne risikoen, og søk videre veiledning eller få en fullstendig kontroll utført av registrert elektrovirksomhet.

I elskapet er det:

Automatsikringer, overspenningsvern og 12 kurser.

TOMTEFORHOLD

[Gå til side](#)

Det er ukjent byggegrunn.

Det presiseres at det ikke er foretatt noen geotekniske undersøkelser.

Det er derfor svært begrenset mulighet for kontroll av byggegrunn og stabilitet i masser.

Utvendig tetting/fuktsikring av grunnmuren er ikke synlig ved terreng.

Boligen har støpt ringmur.

Tomten er lett skrånende, og er opparbeidet med plen, og beplantning.

Det er lagt belegningsstein i gårdsplassen.

Eier opplyser at utvendige avløpsledninger er fra 2025.

FORHOLD SOM ÅPENBART KAN MEDFØRE FARE FOR HELSE, MILJØ OG SIKKERHET

[Gå til side](#)

Det er fremlagt dokumentasjon på radonmåling.

Markedsvurdering

| | |
|--------------------------------|--------------------|
| Totalt Bruksareal | 169 m ² |
| Totalt Bruksareal for hoveddel | 150 m ² |
| Totalpris | 3 700 000 |

Arealer

[Gå til side](#)

Befaring - og eiendomsopplysninger

[Gå til side](#)

Tomteverdi og teknisk verdi bygninger 4 650 000

Forutsetninger og vedlegg

[Gå til side](#)

Lovlighet

[Gå til side](#)

Bod

- Det foreligger ikke tegninger

Det foreligger ikke tegninger av boden, og det er derfor ikke sjekket om arealene er i samsvar med godkjente tegninger.

Enebolig

- Det foreligger godkjente og byggemeldte tegninger, men de stemmer ikke med dagens bruk

Det er fremlagt tegninger av boligen, men ikke for innglasset terrasse.

Sammendrag av boligens tilstand

Fordeling av tilstandsgrader

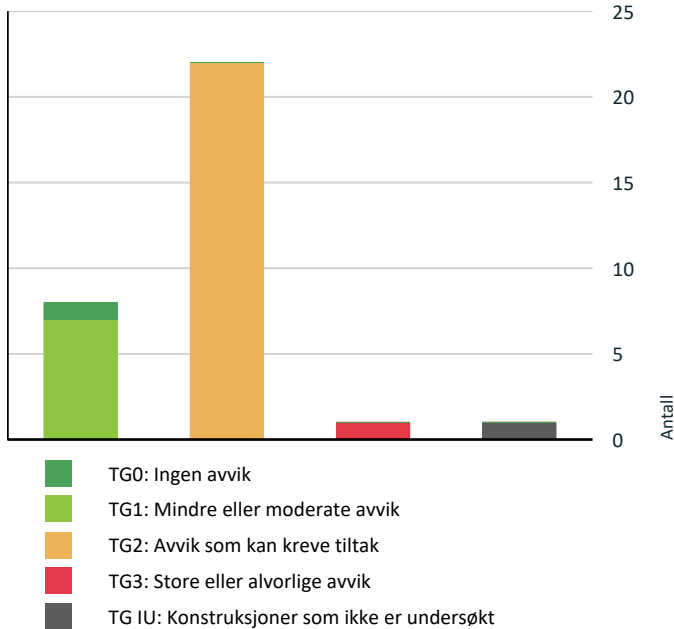

Vil du vite mer om tilstandsgrader? Se side 4.

Anslag på utbedringskostnad

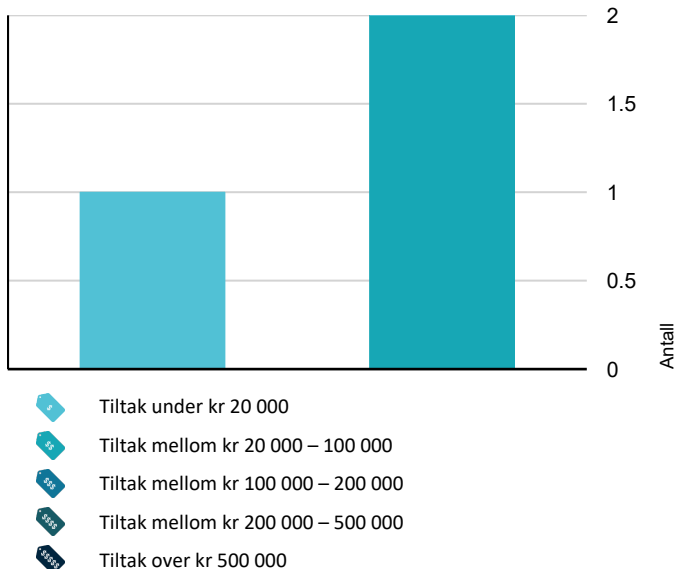

Hva er anslag på utbedringskostnad? Se side 4.

Spesielt for dette oppdraget/rapporten

Alle årstall som er oppgitt i rapporten er i hht eiers opplysninger.

Rapporten er utarbeidet etter eget skjønn og opplysninger fra eier.

Det kan ikke utelukkes at det kan bli avdekket ytterligere skader ved åpning av konstruksjoner, disse er ikke tatt med i beregningen, og vil komme som tillegg.

Rapporten kan brukes i inntil ett år etter befæringsdatoen, og kan ikke gjenbrukes ved flere boligsalg i denne perioden.

For eiendomsoverdragelser fra 1.1.2024, må selger sørge for at areal i rapporten er oppdatert og følger ny bransjestandard for areal.

Skjer det endringer, oppstår skader også videre på boligen, bør du som selger be om oppdatert rapport.

Mekaniske installasjoner er ikke funksjonstestet, men i hht eiers opplysninger.

Lukkede konstruksjoner er ikke inspisert.

Oppsummering av avvik

Vil du vite mer? Se på rommet eller bygningsdelen senere i rapporten.

Enebolig

! TG 3 STORE ELLER ALVORLIGE AVVIK

! Tomteforhold > Terrengforhold [Gå til side](#)

! TG IU KONSTRUKSJONER SOM IKKE ER UNDERSØKT

! Innvendig > Krypjkjeller [Gå til side](#)

! TG 2 AVVIK SOM KAN KREVE TILTAK

! Utvendig > Taktekking [Gå til side](#)

! Utvendig > Nedløp og beslag [Gå til side](#)

! Utvendig > Veggkonstruksjon [Gå til side](#)

! Utvendig > Takkonstruksjon/Loft [Gå til side](#)

! Utvendig > Vinduer [Gå til side](#)

! Innvendig > Overflater [Gå til side](#)





! Innvendig > Etasjeskille/gulv mot grunn [Gå til side](#)

! Innvendig > Pipe og ildsted [Gå til side](#)

! Innvendig > Innvendige trapper [Gå til side](#)







! Innvendig > Innvendige dører [Gå til side](#)

Sammendrag av boligens tilstand

| | |
|---|-----------------------------|
|  Innvendig > Andre innvendige forhold | Gå til side |
|  Tekniske installasjoner > Vannledninger | Gå til side |
|  Tekniske installasjoner > Ventilasjon | Gå til side |
|  Tekniske installasjoner > Varmtvannstank | Gå til side |
|  Tomteforhold > Fuktsikring og drenering | Gå til side |
|  Tomteforhold > Grunnmur og fundamenter | Gå til side |
|  Våtrom > 1. Etasje > Bad > Overflater vegger og himling | Gå til side |
|  Våtrom > 1. Etasje > Bad > Overflater Gulv | Gå til side |
|  Våtrom > 1. Etasje > Bad > Sluk, membran og tettesjikt | Gå til side |
|  Våtrom > 1. Etasje > Bad > Sanitærutstyr og innredning | Gå til side |
|  Kjøkken > 1. Etasje > Kjøkken > Overflater og innredning | Gå til side |
|  Kjøkken > 1. Etasje > Kjøkken > Avtrekk | Gå til side |

HELSE, MILJØ OG SIKKERHET

Forhold som åpenbart kan medføre fare for helse, miljø og sikkerhet

-  Åpninger i rekkverk er større enn dagens forskriftskrav til rekkverk i innvendige trapper. [Gå til side](#)
-  Det er ikke foretatt radonmålinger, og bygget er heller ikke utført med radonsperre.
-  Det er ikke montert rekkverk på utvendige trapper.
-  Det er mangler/skader på brannslukningsutstyr ihht byggt teknisk forskrift på søknadstidspunktet. Dersom søknadstidspunktet er før 15. november 1984 må uansett reglene som da ble innført følges.
-  Det mangler håndløper på vegg i det innvendige trapeløpet.
-  Eiendommen ligger i et rasfarlig /skredutsatt område i henhold til kommunedelsplan/NVE.
-  Rekkverket på balkong eller terrasse er for lavt i forhold til dagens krav.

Tilstandsrapport

ENE BOLIG

Byggeår

1949

Standard

Normal standard på bygget ut ifra alder/konstruksjon - jamfør beskrivelse under konstruksjoner.

Vedlikehold

Bygget er jevnlig vedlikeholdt, men har også behov for oppgraderinger.

UTVENDIG

TG 2 Takteking

Punktet må sees i sammenheng med Takkonstruksjon/Loft

Beskrivelse

Siden taket (takkonstruksjon, takteking og skorstein) kun er observert fra bakkenivå, er vurderingen begrenset av dette. Det er ikke sikkerhetsmessig forsvarlig å bevege seg ut på taket eller observere fra stige. Selv om det ikke er avdekket skader under befaringen, betyr ikke dette at det ikke foreligger skader som en besiktigelse på taket kan avdekke. Vær oppmerksom på denne risikoen. En undersøkelse av taket kan utføres av en fagperson under tilstrekkelige sikkerhetsforhold. Yttertaket er tekket med betongtakstein. Det er papp på tilbyggene.

Årstall: 2008 **Kilde:** Eier

Vurdering av avvik:

- Mer enn halvparten av forventet brukstid er passert på taktekingen.
- Mer enn halvparten av forventet brukstid er passert på undertak.

Det er noe mose på taksteinen.

Konsekvens/tiltak

- Når takteking og undertak begynner å bli gamle, øker risikoen for lekkasjer, noe som kan føre til omfattende og kostbare reparasjoner av underliggende konstruksjoner dersom en ikke foretar tiltak på konstruksjonene før dette oppstår.

Mose på taksteinen bør fjernes slik at den ikke kan gro ned i takstein og papp. Materialet slites og eldes mye fortere.



TG 2 Nedløp og beslag

Beskrivelse

Det er montert nedløp og takrenner i stål. Det var ikke nedbør på befaringen, og derfor er det vanskelig å se om det kan være lekkasjer i takrenner og nedløpene. Det tas derfor forbehold om dette.

Årstall: 2008 **Kilde:** Eier

Vurdering av avvik:

- Det er ikke tilfredsstillende bortledning av vann fra taknedløp ved grunnmur.
- Det mangler snøfangere på hele eller deler av taket, men det var ikke krav om dette på byggemeldingstidspunktet.
- Mer enn halvparten av forventet brukstid er passert på renner/nedløp/beslag.

Det anbefales å montere snøfangere pga sikkerheten.

Konsekvens/tiltak

- Det bør lages system for bortledning av vann fra taknedløp ved grunnmur.
- Det er ikke krav om utbedring av snøfangere opp til dagens krav.

Pga sikkerheten bør det monteres snøfangere.



TG 2 Veggkonstruksjon

Beskrivelse

Ytterveggene har liggende dobbelfalset kledning. Det er utført en visuell sjekk av kledningen, veggens bærekonstruksjon er lukket, og derfor ikke inspisert. TG gjelder for kledningen. Eier opplyser at kledningen er fra ca 2000 og konstruksjon fra byggeår og

Årstall: 2000 **Kilde:** Eier

Tilstandsrapport

Vurdering av avvik:

- Det er ingen eller liten lufting i nedre kant av kledning mot grunnmur.

Det er lagt stein inn mot kledningen på noen av veggene noe som vil føre til at det blir dårlig utlufting.

Konsekvens/tiltak

- Det bør foretas tiltak for å bedre lufting av kledningen.

Manglende utlufting i kledningen kan føre til at fukt blir stående lenger i kledningen, og kan føre til råteskader. Dette kan føre til fukskader i kledningen og underliggende konstruksjoner. Det bør foretas utbedringer.

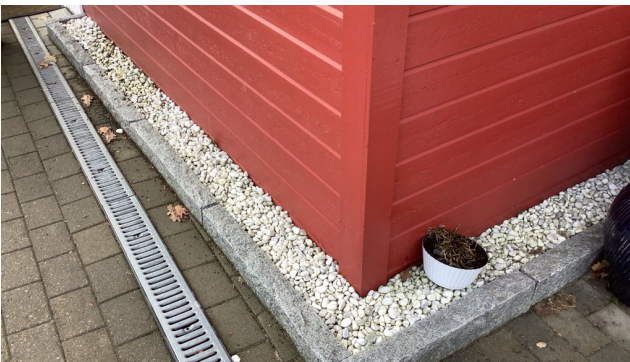

- Det er begrenset/dårlig ventilering av takkonstruksjonen.

- Det er avvik:

Det er tette raft på loftet, og fuktemerker i undertaket. Dette kan skyldes kondens, men det anbefales å foreta ytterligere undersøkelser.

Konsekvens/tiltak

- Tiltak:

Dårlig utlufting av loft, kan føre til problemer med fukt. Luftespalter bør etableres for å bedre utluftingen på loftet.

Da takkonstruksjonen er lukket, er det ikke mulig å sjekke om det er feil på konstruksjonen. Det foreligger ei heller dokumentasjon på konstruksjonen.



Luftespalte i gesims.

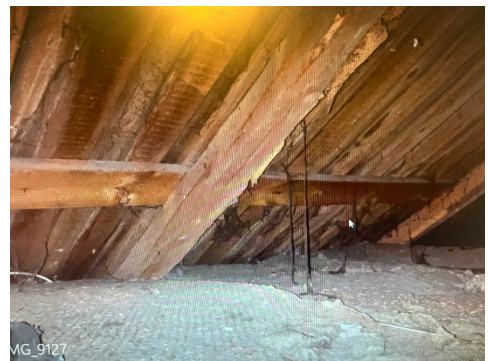

TG 2 Takkonstruksjon/Loft

Punktet må sees i sammenheng med Taktekking

Beskrivelse

Bygget har takkonstruksjon i tre fra byggeåret, utført som saltak. Tilstandsgraden er vurdert kun ut fra de synlige delene av konstruksjonen, og det kan derfor ikke utelukkes at det finnes feil i lukkede konstruksjoner.

Vurdering av avvik:

Tilstandsrapport



! TG 2 Vinduer

Beskrivelse

Vinduene har malte trerammer og to-lags glass.
Avhengig av lys- og solforhold kan punktering i glass være vanskelig å se, og derfor kan det være tilfelle at glass er punktert uten at det er oppgitt i denne rapporten. Det blir kun gjort kontroll på enkelte vinduer, avvik på årstall kan forekomme.
Det er noe varierende årstall på vinduene, og i hht eier er det siste fra 2023.

Årstall: 2014 **Kilde:** Produksjonsår på produkt

Vurdering av avvik:

- Karmene i vinduer er slitte og det er sprekker i trevirket.

Tilstandsgrad 2 settes med hensyn til punktvis skader på overflatebehandlingen som medfører mindre reparasjoner og vedlikehold i henhold til NS 3600.

Konsekvens/tiltak

- Andre tiltak:

Vinduer bør kontrolleres jevnlig, og nødvendig overflatebehandling bør utføres for å forlenge levetiden og redusere risiko for råte, varmetap og funksjonssvikt. Konsekvensen av manglende vedlikehold er økt risiko for skader på vinduene, redusert isolasjonsevne og potensielt høyere kostnader ved utskifting.

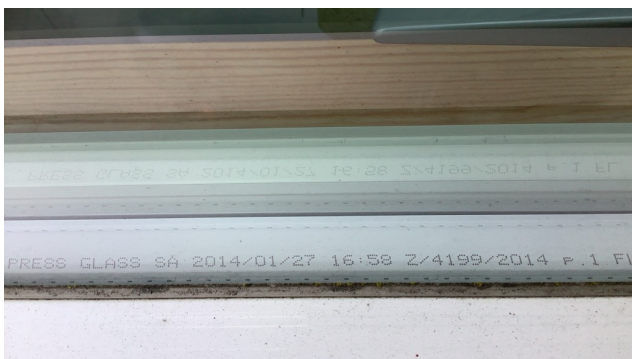

! TG 1 Dører

Beskrivelse

Malt ytterdør med glassfelt.
Malt terrassedør med tolags glass fra 2016.
Dørene har normal bruksslitasje.



! TG 1 Balkonger, terrasser og rom under balkonger

Beskrivelse

Terrassen er utført i trekonstruksjon.
Det er montert rekkverk i tre.
Terrassen er fundamentert på pilarer og søyler.
Terrassen har normal bruksslitasje.

Tilstandsrapport



! TG 1 Utvendige trapper

Beskrivelse

Trappene er utført i trekonstruksjon.



! TG 1 Andre utvendige forhold

Beskrivelse

Det er innglasset terrasse.
Det er skyvedører og enkle glass.
Gulvet er i tre med overliggende teppe.

Årstall: 2018 Kilde: Eier



INNVENDIG

! TG 2 Overflater

Beskrivelse

Det er generelt noe bruksslitasje på overflatene.

Vurdering av avvik:

- Det er avvik:

Noe overflatebehandling eller utskifting bør påberegnes.

Konsekvens/tiltak

- Tiltak:

Flere av overflatene har behov for overflatebehandling, og noen må eventuelt byttes ut for å opprettholde funksjon og estetikk. Dersom tiltak ikke utføres, kan videre slitasje føre til redusert beskyttelse mot fukt og økt behov for mer omfattende utbedringer på sikt.

! TG 2 Etasjeskille/gulv mot grunn

Beskrivelse

Etasjeskille er utført i trekonstruksjon.

Da etasjeskillet er en lukket konstruksjon, er ikke oppbyggingen kontrollert.

Vurdering av avvik:

- Det er målt høydeforskjell på mellom 15-30 mm gjennom hele rommet. Tilstandsgrad 2 gis med bakgrunn i standardens krav til godkjente måleavvik.
- Det er avvik:

Konstruksjonsløsningen med stubbloft medfører økt risiko for fuktskader i denne typen konstruksjon.

Det er målt noe skjevheter i andreetasje.

Konsekvens/tiltak

- Tiltak:

Det er ukjent årsak til skjevhetene i gulvet.

For å få tilstandsgrad 0 eller 1 må høydeforskjeller rettes opp. Det vil imidlertid sjelden være økonomisk rasjonelt som et enkeltstående tiltak i en bolig som dette. Dersom boligen en gang skal renoveres, kan man vurdere slike tiltak. Det bør gjennomføres jevnlig kontroll av stubbloftet i krypkjelleren for å avdekke eventuelle fuktskader. Eventuelle fuktskader som oppdages bør utbedres for å unngå videre skadeutvikling og redusere risikoen for råte og soppdannelse i konstruksjonen.

! TG 2 Pipe og ildsted

Beskrivelse

Det er montert vedovn i stuen fra 2005.

Innerrøret i pipen er ikke inspisert.

Vurdering av avvik:

- Mer enn halvparten av forventet brukstid er passert på pipe.
Eldre pipe fra byggeår.

Konsekvens/tiltak

- Andre tiltak:

Pga alder bør det foretas en inspeksjon av piperøret.

Tilstandsrapport



! TG 1U Kryp Kjeller

Beskrivelse

Det er luke til kryptjelleren.

Vurdering av avvik:

- Det er ikke adgang til deler av kryptjelleren. Kryptjeller er kun vurdert i tilgjengelige deler. Kryptjeller regnes for å være en risikokonstruksjon som er utsatt for fukt- og råteskader i bunnsvill, trebjelkelaget og andre tilstøtende konstruksjoner, på grunn av fuktighet fra grunnen og kondensering ved temperaturforskjeller. Selv om det ikke er avdekket tegn på skader, betyr ikke dette nødvendigvis at det ikke foreligger skader i eller i forbindelse med kryptjelleren.

Kun en liten del av kryptjelleren er tilgjengelig for inspeksjon.

Det er noe fukt på gulvet, og stubbloftsplaten henger noe. Dette kan føre til at det blir mindre åpninger i platene. Det var en rottefelle i kryptjelleren, men eier opplyser at det ikke har vært rotte i kjelleren mer enn en gang.

Eier opplyser at det tidligere har vært rotter i kryptjelleren.

Konsekvens/tiltak

- Andre tiltak:

Det anbefales å lage tilgang til kryptjeller som ikke har dette.

I en kryptjeller, og spesielt med lav høyde kan det ikke utelukkes at det kan være fukt- og råteskader. Det kan ikke utelukkes at det kan forekomme vann i denne type kryptjellere når grunnvannet stiger.

Ta jevnlig sjekk, og påse at det er tilstrekkelig med utlufing. Om det blir for mye fukt, bør det settes inn en avfukter. Det bør lages tilgang til lukket del av kryptjelleren.

Rotter kan skade konstruksjoner, og det anbefales å foreta ytterligere undersøkelser.



Luke til kryptjeller.



! TG 2 Innvendige trapper

Beskrivelse

Malt innvendig trapp med tette trinn.

Vurdering av avvik:

- Det er liten frihøyde i trappeløp

Trappen er smal i hht dagens standard.

Der er kav høyde på de øverste trinnene.

Konsekvens/tiltak

- Andre tiltak:

Trappen fungerer, men tilfredsstillende ikke dagens krav.

Tilstandsrapport

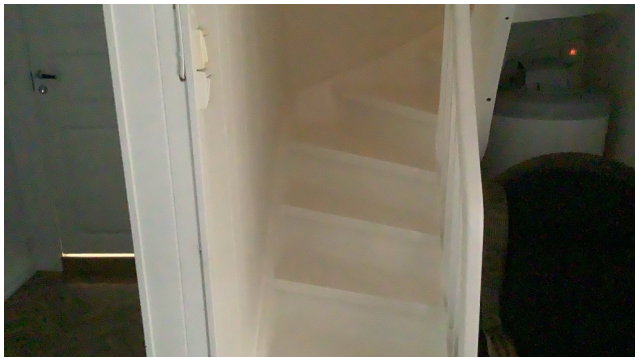

📍 TG 2 Innvendige dører

Beskrivelse

Innvendige hvite profilerte og glatte dører med hvitmalte karmene. Normal funksjon på dørene, noe justering på dører kan forekomme. Det er kun foretatt stikkkontroll på funksjon av dører.

Vurdering av avvik:

- Det er avvik:

Noen av dørene har en eldre prgzng, og har mer slitasje.

Konsekvens/tiltak

- Tiltak:

Dørene fungerer til tross for avviket, men det anbefales å overflatebehandle dørkarmene for å forhindre ytterligere slitasje og forlenge levetiden. Manglende utbedring kan føre til økt slitasje og behov for mer omfattende reparasjoner på sikt.

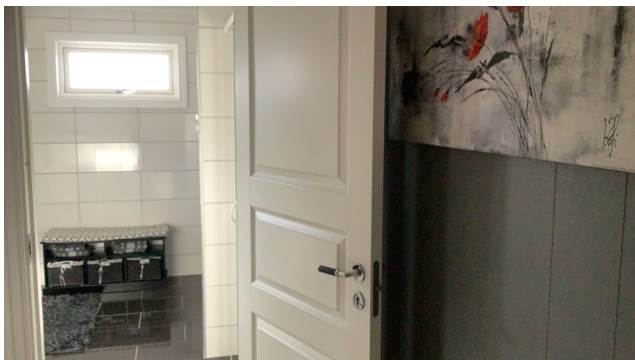

📍 TG 2 Andre innvendige forhold

Beskrivelse

Det er montert luft-til-luft varmepumpe. Varmepumpen var i bruk på befaringen, men er ikke funksjonstestet.

Årstall: 2011 Kilde: Eier

Vurdering av avvik:

- Det er avvik:

Eldre varmepumpe fra ca 2010-12 i hht eier.

Konsekvens/tiltak

- Tiltak:

Varmepumpen har overgått normal levetid, og bør derfor sjekkes av fagperson.



VÅTROM

1. ETASJE > BAD

Generell

Beskrivelse

Eier opplyser at badet er fra ca 2018. Det er fliser på veggene og gulvet, samt gulvvarme. Badet har baderomsinnredning, dusjnise, vegghengt klosett, utrak for vaskemaskin og elstyrt avtrekk.

Årstall: 2018 Kilde: Eier

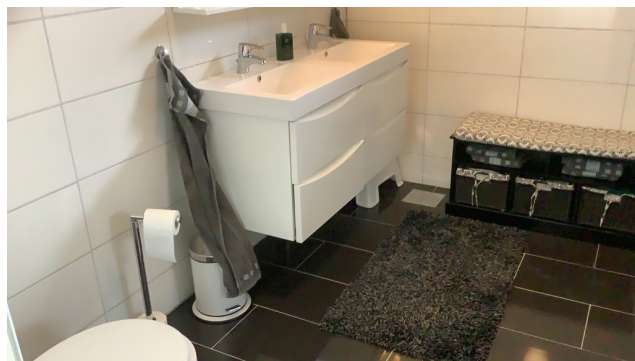
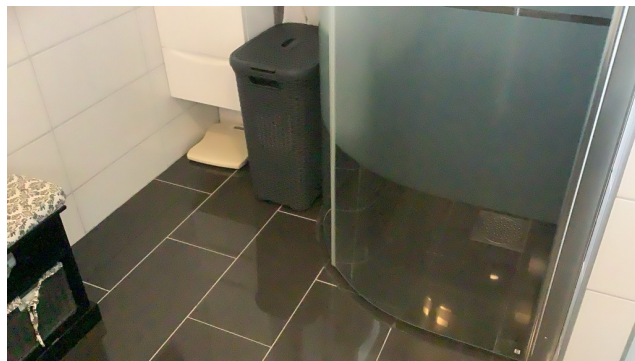

Tilstandsrapport



1. ETASJE > BAD

TG 2 Overflater vegger og himling

Beskrivelse

Det er ikke observert skader på flisene, ei heller fugene. Fliser bak innredninger er ikke sjekket. Det er panet på vegger ved oppvaskmaskin. Denne står bak dører.

Årstall: 2018 Kilde: Eier

Vurdering av avvik:

- Det er vindu/dør med ikke fuktbestandige materialer i våtsonen (ved vask, dusj, badekar, osv.), løsningen eller byggematerialet er uegnet.
- Det er avvik:

Panelen ved vaskemaskinen står i et utsatt område for fukt.

Konsekvens/tiltak

- Tiltak:

Vindu i våtsonen kan føre til fuktopptak i foringer, lister og selve vinduet, noe som kan medføre fuktskader og redusert levetid på materialene. Det bør benyttes fuktbestandige materialer i denne sonen, eller vurderes andre tiltak for å beskytte vinduet mot fuktpåvirkning.

1. ETASJE > BAD

TG 2 Overflater Gulv

Beskrivelse

Det er ikke observert skader på flisene, ei heller fugene. Fliser bak innredninger er ikke sjekket.

Årstall: 2018 Kilde: Eier

Vurdering av avvik:

- Det er avvik:

Det er ikke montert mansjett på rørgjennomføring gulvet.

Konsekvens/tiltak

- Tiltak:

Manglende mansjett kan føre til dårligere sikring for fuktinntrengning. Det br foretas utbedringer.

1. ETASJE > BAD

TG 2 Sluk, membran og tettesjikt

Beskrivelse

Membranen er en lukket konstruksjon, og er derfor ikke inspisert. Det tas derfor et generelt forbehold om membranløsninger, tilkobling til sluk etc.

Årstall: 2018 Kilde: Eier

Vurdering av avvik:

- Det er avvik:

Det er ikke fremvist dokumentasjon på membran, uavhengig kontroll. Det er ikke synlig mansjett i sluk i dusjnisen.

Konsekvens/tiltak

- Tiltak:

Udokumentert membran er en risikofaktor vedr utførelsen, og det kan derfor ikke utelukkes at det kan være skjulte feil eller mangler.

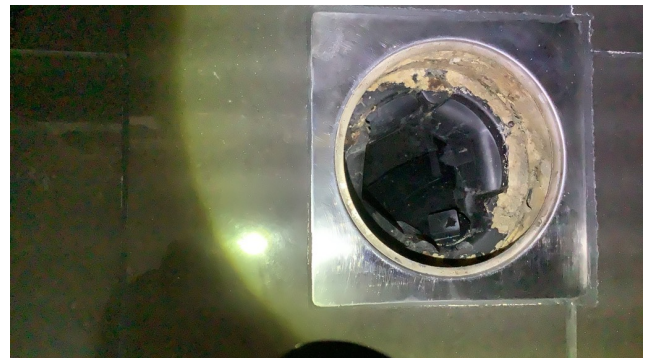

Sluk i dusjnisen.



Sluk ved baderomsinnredning.

1. ETASJE > BAD

TG 2 Sanitærutstyr og innredning

Beskrivelse

Innredningene på badet er generelt godt vedlikeholdt, og det er ikke observert skader.

Årstall: 2018 Kilde: Eier

Vurdering av avvik:

Tilstandsrapport

- Det er ikke påvist tilfredsstillende løsning for å synliggjøre lekkasje fra innebygget systerne.

Det er ikke avrenning fra innebygd systerne for klosett.

Konsekvens/tiltak

- Andre tiltak:

Manglende avrenning kan føre til at en eventuell vannlekkasje ikke blir oppdaget, og gir skader i konstruksjonen.

Det bør lages hull for avrenning fra innebygd systerne.

1. ETASJE > BAD

! TG 1 Ventilasjon

Beskrivelse

Det er montert el-styrt avtrekk med tilluft.

Årstall: 2018

Kilde: Eier



Tilluft under dør.

1. ETASJE > BAD

! TG 0 Tilliggende konstruksjoner våtrom

Beskrivelse

Det ble boret 73 mm hull i vegg over svill, og ikke målt unormale fuktverdier i vegg.

Det er kun foretatt en stikk-kontroll på hulltakingen, og det kan ikke garanteres at det kan være fukt andre steder.



KJØKKEN

1. ETASJE > KJØKKEN

! TG 2 Overflater og innredning

Beskrivelse

Innredningen har malte skapfronter i profilert utførelse, og laminert benkeplate.

Innredningen har integrert:

induksjonstopp, stekeovn, avtrekksvifte, kjøleskap og oppvaskmaskin. Eier opplyser at induksjonstoppen er fra ca 2018 og stekeovn fra ca 2022.

Årstall: 2005

Kilde: Eier

Vurdering av avvik:

- Kjøkkeninnredningen er av eldre dato, og den mangler bruksfunksjoner/løsninger som er forventet på et kjøkken.

Innredningen har noe bruksslitasje, og har overgått mer enn halvparten av normal levetid for en kjøkkeninnredning.

Konsekvens/tiltak

- Andre tiltak:

Innredningen fungerer, men er utdatert i hht dagens funksjonalitet.

Det anbefales å oppgradere innredningen. Manglende komfyrvakt kan føre til større brannfare.

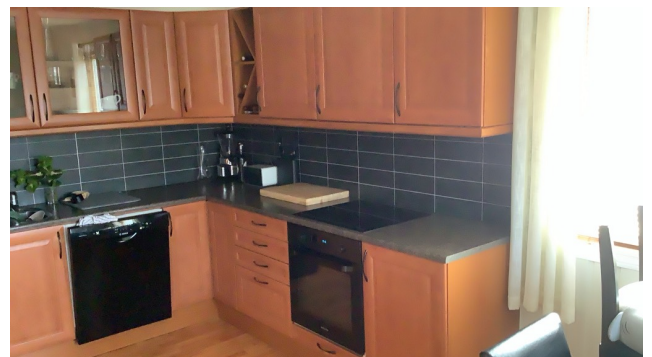

Tilstandsrapport



1. ETASJE > KJØKKEN

TG 2 Avtrekk

Beskrivelse

Det er montert avtrekksvifte over komfyr/platetopp.

Årstall: 2005 Kilde: Eier

Vurdering av avvik:

- Det er avvik:

Mer enn halvparten av normal levetid er overgått for viften.

Konsekvens/tiltak

- Tiltak:

Det kan ikke utelukkes at det kan oppstå feil på en eldre vifte.

TEKNISKE INSTALLASJONER

TG 2 Vannledninger

Beskrivelse

Synlig del av innvendige vannledninger er av kobber fra byggeåret. Rørføringer og rørenes tilstand kan være vanskelig å gi en fullstendig vurdering av, da disse for det meste ligger skjult i boligens vegger og konstruksjoner. Fortetting og brudd kan være mulige risikomomenter. Tegn til dette ble ikke påvist på befaringsdagen. Alder er normalt i seg selv et vurderingskriterium hva angår slitasjegrad. Uansett vil plutselige og uforutsette forhold som for eksempel fortetting og brudd være risikomomenter i ethvert anlegg. Her har alder mye å si. Tegn til dette eller lekkasjer ble ikke observert på befaringsdagen.

Årstall: 2018 Kilde: Eier

Vurdering av avvik:

- Det er avvik:

Stoppekran er kun i krypkjelleren.

Konsekvens/tiltak

- Tiltak:

Ved en lekkasje på vannrør e.l. vil det være vanskelig å raskt stenge av vanntilførselen, når stoppekran ikke er tilgjengelig innvendig i boligen. Dette kan føre til betydelige større skader på boligen og eiendeler, enn om stoppekranen hadde vært lett tilgjengelig.

Kostnadsestimat: Under 20 000

TG 1 Avløpsrør

Beskrivelse

Det meste av rørene er ligger i skjulte konstruksjoner, og er derfor ikke inspisert.

TG er kun basert på alder og synlige rør.

Årstall: 2018 Kilde: Eier

TG 2 Ventilasjon

Beskrivelse

Boligen har naturlig avtrekk, og ventiler i vegger på enkelte rom.

Vurdering av avvik:

- Det er påvist mangelfull ventilasjon på ett eller flere rom i boligen.

Det er ikke tilfredsstillende utlufting i boligen.

Konsekvens/tiltak

- Det bør etableres veggventiler/vindusventiler i alle oppholdsrom som ikke har det.
- Andre tiltak:

Manglende lufteventiler fører til dårlig inneklimate.



TG 2 Varmtvannstank

Beskrivelse

Varmtvannstanken er plassert i gangen i førsteetasje, og er på 200 liter.

Årstall: 2014 Kilde: Eier

Vurdering av avvik:

- Det er ikke påvist tilfredsstillende avrenning eller annen kompensierende løsning fra varmtvannstank.

Berederen står ikke i rom med sluk eller kar. Det er rør fra sikkerhetsventilen og inn til bad

Konsekvens/tiltak

- Andre tiltak:

Hvis ikke berederen står i rom med sluk, eller har avrenning til sluk, kan dette føre til vannskader ved en eventuelt vannlekkasje.

Tilstandsrapport



Elektrisk anlegg

Dette er en forenklet kontroll begrenset til de spørsmål og undersøkelser som forskrift til avhendingslova (tryggere bolighandel) § 2-18 inneholder. Dette kan ikke sammenlignes med en kontroll utført av offentlig myndighet (Det lokale eltilsyn) eller registrert elektrovirksomhet, og en bygnings sakkyndig har verken kompetanse eller lov til å foreta en slik kontroll.

Tilstanden er vurdert ut fra den forenklete og begrensede kontrollen som forskriften inneholder. El-anlegget kan ha feil og mangler som en slik forenklet undersøkelse ikke vil avdekke. Vær derfor oppmerksom på denne risikoen, og søk videre veiledning eller få en fullstendig kontroll utført av registrert elektrovirksomhet.

Beskrivelse

Dette er en forenklet kontroll begrenset til de spørsmål og undersøkelser som forskrift til avhendingslova (tryggere bolighandel) § 2-18 inneholder. Dette kan ikke sammenlignes med en kontroll utført av offentlig myndighet (Det lokale eltilsyn) eller registrert elektrovirksomhet, og en bygnings sakkyndig har verken kompetanse eller lov til å foreta en slik kontroll. Tilstandsgraden er vurdert ut fra den forenklete og begrensede kontrollen som forskriften inneholder. El-anlegget kan ha feil og mangler som en slik forenklet undersøkelse ikke vil avdekke. Vær derfor oppmerksom på denne risikoen, og søk videre veiledning eller få en fullstendig kontroll utført av registrert elektrovirksomhet.

I elskapet er det:

Automatsikringer, overspenningsvern og 12 kurser.

1. Foreligger det eltilsynsrapport de siste 5 år, og det er ikke foretatt arbeid på anlegget etter denne, utenom retting av eventuelle avvik i eltilsynsrapport (dvs en el-tilsynsrapport uten avvik)?

Nei

Spørsmål til eier

2. Når ble det elektriske anlegget installert eller sist gang totalt rehabilitert (årstall)? Med totalt rehabilitert menes fullstendig utskiftet anlegg fra inntakssikring og videre.
Det er gjort noen oppgraderinger, men det er ukjent når elanlegget er utført.
3. Er alle elektriske arbeider/anlegg i boligen utført av en registrert elektroinstallasjonsvirksomhet?
Ja Eiers opplysning.
4. Er det elektriske anlegget utført eller er det foretatt tilleggsarbeider på det elektriske anlegget etter 1.1.1999?
Ja
5. Foreligger det kontrollrapport fra offentlig myndighet – Det Lokale Eltilsyn (DLE) eller eventuelt andre tilsvarende kontrollinstanser med avvik som ikke er utbedret eller kontrollen er over 5 år?
Nei Eiers opplysning.
6. Forekommer det ofte at sikringene løses ut?
Nei Eiers opplysning.
7. Har det vært brann, branntilløp eller varmgang (for eksempel termiske skader på deksler, kontaktpunkter eller lignende) i boligens elektriske anlegg?
Nei Eiers opplysning.

Generelt om anlegget

8. Er det tegn til at det har vært termiske skader (tegn på varmgang) på kabler, brytere, downlights, stikkontakter og elektrisk utstyr? Sjekk samtidig tilstanden på elektrisk tilkobling av varmtvannsbereider, jampfør eget punkt under varmtvannstank
Nei
9. Er der synlig defekter på kabler eller er disse ikke tilstrekkelig festet?
Nei

Inntak og sikringsskap

10. Er det tegn på at kabelinnføringer og hull i inntak og sikringsskap ikke er tette, så langt dette er mulig å sjekke uten å fjerne kapslinger?
Nei
11. Finnes det kursfortegnelse, og er den i samsvar med antall sikringer?
Ja
12. Foreta en helhetsvurdering av det elektriske anlegget, dets alder, allmenne tilstand og fare for liv og helse. Bør det elektriske anlegget ha en utvidet el-kontroll?
Ja Undertegnede er ikke fagmann på elanlegg, og derfor anbefales det gjennomgang av fagmann på dette.

Tilstandsrapport

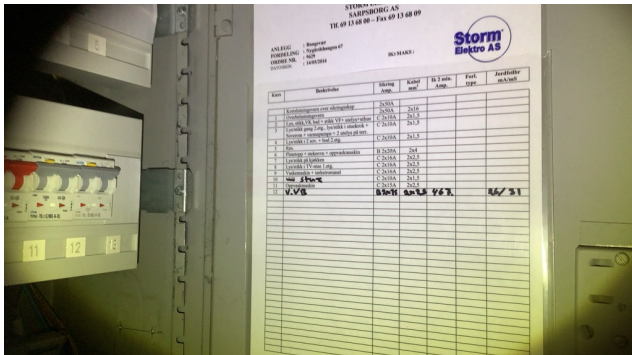

Det er ikke tilfredsstillende tetting på enkelte gjennomførte ledninger i elskapet.

TOMTEFORHOLD

Byggegrunn

Beskrivelse

Det er ukjent byggegrunn. Det presiseres at det ikke er foretatt noen geotekniske undersøkelser. Det er derfor svært begrenset mulighet for kontroll av byggegrunn og stabilitet i masser.

TG 2 Fuktsikring og drenering

Beskrivelse

Utvendig tetting/fuktsikring av grunnmuren er ikke synlig ved terreng.

Vurdering av avvik:

- Mer enn halvparten av forventet levetid på drenering er overskredet.

Det er ut fra observasjoner påvist indikasjoner på at drenering/tettesjikt har begrenset effekt pga symptomer på fukt i vegger mot terreng. Tilstandsgrad 2 settes med hensyn til symptom på manglende funksjon i henhold til NS 3600. Det var noe fukt i krypkjelleren, noe som kan tyde på at dreneringen ikke fungerer optimalt.

Konsekvens/tiltak

- Andre tiltak:

Overvåk tilstanden jevnlig. For å få tilstandsgrad 0 eller 1 må dreneringen skiftes ut, men tidspunktet for når dette er nødvendig er vanskelig å si noe om.



TG 2 Grunnmur og fundamenter

Beskrivelse

Boligen har støpt ringmur.

Vurdering av avvik:

- Innsiden av grunnmuren har misfarging.

Det er noe fuktmerker på muren i krypkjelleren som var tilgjengelig.

Konsekvens/tiltak

- Andre tiltak:

Det anbefales å foreta ytterligere undersøkelser, og vurdere tiltak på dreneringen. Forhøyede fuktverdier i konstruksjonen kan føre til fukt og råteskader.

Kostnadsestimat: 20 000 - 100 000



Tilstandsrapport



! TG 3 Terrengforhold

Beskrivelse

Tomten er lett skrånende, og er opparbeidet med plen, og beplantning. Det er lagt belegningsstein i gårdsplassen.

Vurdering av avvik:

- Terrengtet faller inn mot bygningen og det er maksimale forhold for vann inn mot muren.

Det er fall mot boligen i gårdsplassen. Dette kan føre til større press på grunnmuren og krypkjelleren.

Konsekvens/tiltak

- Andre tiltak:

Fall mot bygning kan føre til større press på dreneringsløsningen. Det bør gjøres tiltak.

Kostnadsestimat: 20 000 - 100 000



Det er fall mot bolige i gårdsplassen.

! TG 1 Utvendige vann- og avløpsledninger

Beskrivelse

Eier opplyser at utvendige avløpsledninger er fra 2025.

FORHOLD SOM ÅPENBART KAN MEDFØRE FARE FOR HELSE, MILJØ OG SIKKERHET

Dette punktet inneholder tydelige og lett synlige forhold ved boligen som åpenbart kan påvirke helse, miljø og sikkerhet, og som bygningsfaglige har oppdaget. Terskelen for hva som anses som åpenbart er høy, og det utføres ikke undersøkelser med sikte på å avdekke slike forhold. Punktet omfatter ikke skjulte eller ikke-synlige forhold, tekniske vurderinger eller forhold som krever spesialundersøkelser. Forhold vurderes etter byggeteknisk forskrift på befaringstidpunktet. Røykvarslere og håndholdt brannslukningsutstyr vurderes etter gjeldende forskrift om brannforebygging.



Helse, miljø og sikkerhet

Beskrivelse

Det er fremlagt dokumentasjon på radonmåling.

Vurdering av avvik:

- Åpninger i rekkverk er større enn dagens forskriftskrav til rekkverk i innvendige trapper.
- Det er ikke foretatt radonmålinger, og bygget er heller ikke utført med radonsperre.
- Det er ikke montert rekkverk på utvendige trapper.
- Det er mangler/skader på brannslukningsutstyr iht byggeteknisk forskrift på søknadstidspunktet. Dersom søknadstidspunktet er før 15. november 1984 må uansett reglene som da ble innført følges.
- Det mangler håndløper på vegg i det innvendige trappeløpet.



Tilstandsrapport

- Eiendommen ligger i et rasfarlig /skredutsatt område i henhold til kommunedelsplan/NVE.
- Rekkverket på balkong eller terrasse er for lavt i forhold til dagens krav.

Konsekvens/tiltak

- Håndløper på innvendig trapp bør monteres, men det var ikke krav på byggetidspunktet.
- Det bør gjennomføres radonmålinger.
- Det er ikke krav om utbedring av rekkverkshøyde opp til dagens forskriftskrav.
- Det er ikke krav om utbedring av åpninger i innvendige trapper opp til dagens krav.
- Innhent nytt brannslukningsutstyr.
- Rekkverk for utvendige trapper må monteres for å lukke avviket.

Manglene bør utbedres.

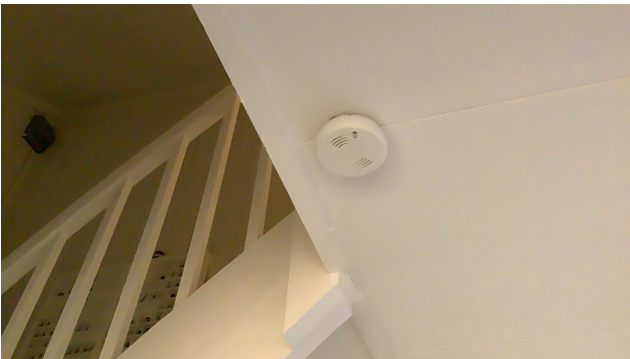

Bygninger på eiendommen

Bod



Anvendelse

Byggeår

1949

Kommentar

I eiendomsverdi står det 1920, så det kan være noe usikkerhet på når boligen er oppført.

Standard

Bygget har gjennomgående lav standard. Se nærmere beskrivelse under Konstruksjoner.

Vedlikehold

Boden har et tak som er skjevt, og en gammel konstruksjon. Det er nyere kledning i hht eier. Bygget har behov for oppgraderinger.

Beskrivelse

Boden har en enkel standard, og har to rom.

Det er to slitte dører.

Yttervegger med liggende kledning fra ca 2018 i hht eier.

Saltak i trekonstruksjon med takstein.

Det er nedbrytning i takkonstruksjon.

Stablet grunnmur i granitt.

Deler av kledningen ligger tett mot bakken.

Det er noe råte i vindskier.

Bygget er ikke tilstandsvurdert ihht Forskrift til avhendingslova og NS3600. Dette er kun en enkel beskrivelse.

Tilbygg / modernisering

1975 Tilbygg.

Konklusjon og markedsvurdering

Formål med takseringen: Salg

Hovedbyggets BRA/BRA-i

150 m²/136 m²

Enebolig: Vindfang, Bod, Bad, 2 Gang, Kjøkken, Stue, 3 Soverom

Andre bygg: Bod

Bruksareal andre bygg: 19 m²

Detaljert oppstilling over areal finnes i rapporten.

Markedsverdi

Kr 3 700 000

Vurdering av hva verdien er i det åpne eiendomsmarkedet på vurderingstidspunkt. I tilfelle det er andel fellesgjeld/fellesformue, borett, bruksrett eller festet tomt, er det gjort fradrag/tillegg for dette.

Les mer om markedsverdi på siste side i rapporten.

Teknisk verdi bygninger, med tomteverdi

Kr 4 650 000

Kostnaden ved å oppføre et tilsvarende bygg i henhold til dagens lovverk, med fradrag for utidsmessighet, elde, vedlikeholds mangler, gjenstående arbeider, tilstandssvekkelser og forskriftsmangler.

Les mer om teknisk verdi på siste side i rapporten.

Markedsverdi

3 700 000

Konklusjon markedsverdi

3 700 000

Markedsvurdering

Det er sammenlignet omsetninger for tilsvarende eiendommer i området, som vist nedenfor. Markedsverdien er satt ut fra disse vurderingene.

Sammenlignbare salg

| EIENDOM | SALGSDATO | PRISANT | PRIS | FELLESGJ. | TOTALPRIS | M ² PRIS |
|--|------------|-----------|------------------|-----------|-----------|---------------------|
| 1 Engsmyrveien 6 ,1739 BORGENHAUGEN 139 m ² 1978 3 sov | 12-06-2023 | 4 000 000 | 4 000 000 | | 4 000 000 | 28 777 |
| 2 Gamle Isevei 49 ,1738 BORGENHAUGEN 113 m ² 1956 3 sov | 28-09-2023 | 3 200 000 | 3 000 000 | | 3 000 000 | 26 549 |
| 3 Engsmyrveien 12 ,1739 BORGENHAUGEN 140 m ² 1978 3 sov | 12-11-2023 | 3 800 000 | 3 500 000 | | 3 500 000 | 25 000 |
| 4 Brusemyrveien 9 ,1738 BORGENHAUGEN 126 m ² 1920 3 sov | 09-12-2025 | 3 000 000 | 3 450 000 | | 3 450 000 | 24 820 |
| 5 Nygårdshaugen 65 ,1739 BORGENHAUGEN 108 m ² 1956 3 sov | 29-07-2025 | 3 600 000 | 3 500 000 | | 3 500 000 | 24 476 |
| 6 Brusemyrkroken 2 ,1739 BORGENHAUGEN 119 m ² 1978 3 sov | | 2 950 000 | 2 925 000 | | 2 925 000 | 24 174 |
| 7 Nygårdshaugen 61 ,1739 BORGENHAUGEN 111 m ² 1964 1 sov | 29-02-2024 | 2 600 000 | 2 800 000 | | 2 800 000 | 23 529 |
| 8 Nygårdshaugen 26 ,1739 BORGENHAUGEN 127 m ² 1981 3 sov | 24-03-2025 | 3 950 000 | 3 700 000 | | 3 700 000 | 19 892 |

Kilde :
Eiendomsverdi

Om sammenlignbare salg

Utvalget er i utgangspunktet basert på likhetskriterier i forhold til den takserte boligen, men merk at det likevel kan være betydelige forskjeller i eksempel byggeår, arealer, soverom, beliggenhet, solforhold, utsyn mm. I tillegg vil det også kunne være store forskjeller i teknisk standard på de sammenlignbare boligene. Utvalget vil også kunne inneholde omsetningspriser som går vesentlig tilbake i tid. De ovennevnte forskjeller vil derfor være vurdert av takstmann og korrigert for i fastsettelsen basert på en skjønnsmessig vurdering av markedsverdi.

Beregninger

Teknisk verdi bygninger

| Bod | | |
|--|------------|------------------|
| Normale byggekostnader (utregnet som for nybygg) | Kr. | 190 000 |
| Fradrag (utidsmessighet, elde, vedlikeholdsmangler, gjenstående arbeider, svekkelser og forskriftsmangler) | Kr. | - 160 000 |
| Sum teknisk verdi - Bod | Kr. | 30 000 |
| Enebolig | | |
| Normale byggekostnader (utregnet som for nybygg) | Kr. | 5 250 000 |
| Fradrag (utidsmessighet, elde, vedlikeholdsmangler, gjenstående arbeider, svekkelser og forskriftsmangler) | Kr. | - 1 450 000 |
| Sum teknisk verdi - Enebolig | Kr. | 3 800 000 |
| Sum teknisk verdi bygninger | Kr. | 3 830 000 |

Tomteverdi

Tomteverdi er en beregnet verdi for tomten slik den fremstår på befaringstidspunktet. Tomteverdien består av normal tomtekostnad i det aktuelle området og en vurdert verdi for beliggenhet. Normal tomtekostnad fremkommer ved å beregne teknisk verdi for råtomt, infrastruktur på tomten samt opparbeiding / beplantning, arrondering av terrenget og markedstilpasning for beliggenhet.

| | | |
|----------------------------|------------|----------------|
| Normal tomteverdi | Kr. | 800 000 |
| Beregnet tomteverdi | Kr. | 800 000 |

Tomteverdi og teknisk verdi bygninger

| | | |
|--|------------|------------------|
| Tomteverdi og teknisk verdi bygninger for det aktuelle takstobjektet (Avrundet) | Kr. | 4 650 000 |
|--|------------|------------------|

Arealer, byggetegninger og brannceller

Standard gjeldende fra 01.01.2024

Arealmålinger og arealoppsett er basert på Norsk standard 3940:2023 Areal- og volum-beregninger av bygninger. Arealet gjelder for tidspunktet da boligen ble målt

Hva er måleverdig areal?

Arealet i rommet må ha minst 1,90 m fri høyde over gulvet og minst bredde på 0,60 m. Et loft med skråtak vil for eksempel bare få registrert målbart areal der høyden er minst 1,90 m og bredden minst 0,60 m. Rommet må ha dør eller luke, og gangbart gulv.

Hva er bruksareal?

$$\text{BRA} = \text{BRA-i} + \text{BRA-e} + \text{BRA-b}$$

Bruksarealet for bygningen er bruttoarealet minus arealet som optas av yttervegger.

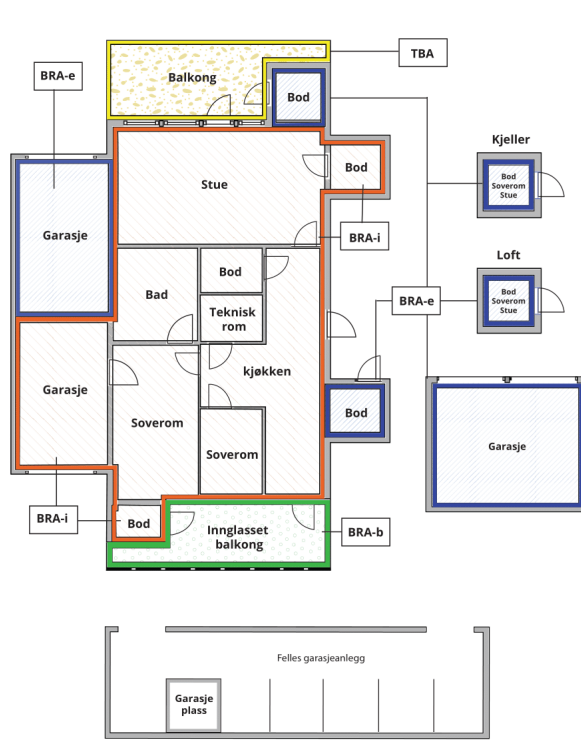

| | |
|---------------------------------|---|
| Internt bruksareal (BRA-i) | Arealet innenfor boenheten(e) |
| Eksternt bruksareal (BRA-e) | Arealet av alle rom utenfor boenheten(e) og som tilhører denne, slik som for eksempel boden |
| Innglasset balkong mv (BRA-b) | Arealet av innglasset balkong, veranda eller altan når denne er tilknyttet boenheten(e) |
| Terrasse- og balkongareal (TBA) | Arealet av terrasser, åpne balkonger og åpen altan tilknyttet boenheten(e) |

Gulvareal (GUA) Er sum av BRA (bruksareal) og ALH (areal med lav takhøyde).
Areal med lav takhøyde (ALH) er ikke måleverdig areal, som skyldes skråtak og lav himlingshøyde.

GUA kan opplyses i markedsføring der det er aktuelt for den konkrete boligen og kun sammen med BRA-i, for eksempel der gulvflaten har en verdi og har funksjon ved møblering og bruk av rommene. Ikke innredet areal som kaldloft, måles og oppgis normalt ikke.

Arealet kan ikke alltid fastsettes nøyaktig

Areal kan være komplisert eller umulig å måle opp nøyaktig fordi det er vanskelig å fastslå tykkelsen på innervegger, skjevheter i og utforming av bygningskonstruksjoner som karnapp, buer og vinkler som ikke er rette, åpne rom over flere etasjer og så videre.

Eiendommens markedsverdi kan ikke baseres på en matematisk beregning basert på antall kvadratmeter opplyst i rapporten. Opplysninger om areal kan altså ikke alene benyttes for å beregne eiendommens verdi.

Den bygningsfaglige kan avdekke eventuelle bruksendringer og avvik i branncelleindeling

Den bygningsfaglige ser på byggetegninger hvis de er tilgjengelige og dette er en del av oppdraget, og vurderer bruken av boligen opp mot tegningene. Hvis den bygningsfaglige avdekker at en bolig ikke ser ut til å være delt opp i brannceller etter kravene i byggeteknisk forskrift på befaringstidspunktet, skal det opplyses om dette.

Reglene om bruksendring og brannceller kan være kompliserte. Søk videre faglige råd om rapporten ikke gir deg svar. Den bygningsfaglige kan ikke vurdere og svare på alle spørsmål, og kan heller ikke vite om kommunen kan gi unntak for kravene som gjelder. [Vil du vite mer?](#)

Om brannceller

En branncelle er hele eller avgrensede deler av en bygning hvor en brann fritt kan utvikle seg uten at den kan spre seg til andre bygninger eller andre deler av bygningen i løpet av en fastsatt tid.

Om bruksendring

Bruksendring er å endre bruken av et rom fra en tillatt bruk til en annen. Dette kan kreve søknad og tillatelse, for eksempel hvis du endrer et rom fra bod til soverom eller arbeidsrom, eller hvis du endrer en bolig til to separate boliger.

Rom for varig opphold har krav til takhøyde, romstørrelse, rømningsvei og lysforhold som må være oppfylt. Du kan søke kommunen om unntak for kravene, men kan ikke regne med å få unntak for krav som går på helse og sikkerhet, for eksempel krav til rømningsvei.

Bruksendring som krever godkjenning, og som ikke er søkt bruksendret, er ulovlig. Kommunen kan etter plan- og bygningsloven kapittel 32 forfølge overtredelser. Kommunen kan pålegge deg å avslutte den ulovlige bruken, eventuelt å rette eller tilbakeføre rommet til godkjent bruk.

Bod

| Etasje | Bruksareal BRA m ² | | | SUM | Terrasse- og balkongareal (TBA) |
|----------------|-------------------------------|-----------------------------|----------------------------|-----|---------------------------------|
| | Internt bruksareal (BRA-i) | Eksternt bruksareal (BRA-e) | Innglasset balkong (BRA-b) | | |
| 1. Etasje | | 19 | | 19 | |
| SUM | | 19 | | | |
| SUM BRA | 19 | | | | |

Romfordeling

| Etasje | Internt bruksareal (BRA-i) | Eksternt bruksareal (BRA-e) | Innglasset balkong (BRA-b) |
|-----------|----------------------------|-----------------------------|----------------------------|
| 1. Etasje | Bod, bod 2 | | |

Lovlighet

Byggetegninger

Det foreligger ikke tegninger

Kommentar: Det foreligger ikke tegninger av boden, og det er derfor ikke sjekket om arealene er i samsvar med godkjente tegninger.

Nyere håndverkstjenester

Er det ifølge eier utført håndverkstjenester på boligen siste 5 år?

Ja Nei

Enebolig

| Etasje | Bruksareal BRA m ² | | | SUM | Terrasse- og balkongareal (TBA) |
|----------------|-------------------------------|-----------------------------|----------------------------|-----|---------------------------------|
| | Internt bruksareal (BRA-i) | Eksternt bruksareal (BRA-e) | Innglasset balkong (BRA-b) | | |
| 1. Etasje | 108 | | 14 | 122 | 22 |
| 2. Etasje | 28 | | | 28 | |
| SUM | 136 | | 14 | | 22 |
| SUM BRA | 150 | | | | |

Romfordeling

| Etasje | Internt bruksareal (BRA-i) | Eksternt bruksareal (BRA-e) | Innglasset balkong (BRA-b) |
|-----------|--|-----------------------------|----------------------------|
| 1. Etasje | Vindfang, bod, bad, gang, kjøkken, stue, soverom | | |
| 2. Etasje | Soverom, soverom 2, gang | | |

Lovlighet

Byggetegninger

Det foreligger godkjente og byggemeldte tegninger, men de stemmer ikke med dagens bruk

Kommentar: Det er fremlagt tegninger av boligen, men ikke for innglasset terrasse.

Nyere håndverkstjenester

Er det ifølge eier utført håndverkstjenester på boligen siste 5 år?

Ja Nei

Åpenbare ulovligheter

Er det avdekket at boligen har åpenbare ulovligheter?

Ja Nei

Kommentar: Det er ikke fremlagt dokumentasjon på om innglasset terrasse er byggesøkt.

Befarings - og eiendomsopplysninger

Befaring

| Dato | Til stede | Rolle |
|-----------|-------------------|---------------|
| 09.3.2026 | Arnstein Mathisen | Takstingeniør |

Matrikkeldata

| Kommune | gnr. | bnr. | fnr. | snr. | Areal | Kilde | Eieforhold |
|----------------|------|------|------|------|----------------------|----------------------------|------------|
| 3105 SARPSBORG | 1049 | 276 | | 0 | 836.3 m ² | BEREGNET AREAL (Ambita) | Eiet |

Adresse

Nygårdshaugen 67

Hjemmelshaver

Eiendomsopplysninger

Beliggenhet

Eiendommen ligger i et eldre, og godt etablert område med boligbebyggelse.
Det er gangavstand til matbutikk, skole og barnehage.
Det er ca 10 minutters bilkjøring til Sarpsborg sentrum.

Revisjoner

| Versjon | Ny versjon | Kommentar |
|---------|------------|-----------|
| 1 | 13.03.2026 | |
| 2 | 16.03.2026 | |
| 3 | 31.03.2026 | |
| 4 | 31.03.2026 | |

For gyldighet på rapporten se forside

Tilstandsrapportens avgrensninger

STRUKTUR • REFERANSENIVÅ • TILSTANDSGRADER

• Rapporten er basert på innholdskrav i Forskrift til avhendingslova (tryggere bolighandel). Formålet er å gi en tilstandsanalyse til bruk for den som bestiller og/eller i et salg til forbruker, og ikke for andre tredjeparter. Rapportens struktur, metode og begrepsbruk følger i hovedsak Norsk Standard NS 3600:2018 (Teknisk tilstandsanalyse ved omsetning av bolig), samt Takstbransjens retningslinjer for arealmåling når det gjelder fordeling mellom P-areal og S-areal.

• Tilbakeholdt eller uriktig informasjon som har betydning for vurderingen, er ikke bygningssakkyndiges ansvar. Rapporten beskriver avvik, altså en tilstand som er dårligere enn referansenivået. Rapporten framhever normalt ikke positive sider ved boligen ut over det som fremgår av tilstandsgradene.

• Tilstanden angis i rapporten og gir uttrykk for en gitt forventet tilstand blant annet vurdert ut fra alder og normal bruk slik:

i) **Tilstandsgrad 0, TG0:** Ingen avvik eller skader. I tillegg må bygningsdelen være tilnærmet ny, mindre enn 5 år, og det foreligger dokumentasjon på faglig god utførelse.

ii) **Tilstandsgrad 1, TG1:** Mindre avvik. Normal slitasje. Strakstiltak ikke nødvendig. TG1 kan gis når bygningsdelen er tilnærmet ny og det ikke foreligger dokumentasjon på faglig god utførelse.

iii) **Tilstandsgrad 2, TG2:** Vesentlige avvik, og mindre avvik som etter NS 3600 gir TG 2, men som ikke nødvendigvis krever umiddelbare tiltak. Konstruksjonen har normalt enten feil utførelse, en skade eller symptomer på skade, sterk slitasje eller nedsatt funksjon. Vedlikehold eller tiltak trengs i nær fremtid, det er grunn til å varsle fare for skader på grunn av alder eller overvåke spesielt på grunn av fare for større skade eller følgeskade. For skjulte konstruksjoner vil alder i seg selv være et symptom som kan gi TG2. For synlige konstruksjoner kan alder sammen med andre symptomer og momenter gi TG2. Avvik under TG2 kan gis sjablongmessig anslag.

iv) **Tilstandsgrad 3, TG3:** Store eller alvorlige avvik. Kraftige symptomer på forhold som man må regne med trenger utbedring straks eller innen kort tid. Påvist funksjonssvikt eller sammenbrudd. Avvik under TG3 skal gis sjablongmessig anslag.

v) **Tilstandsgrad TGiu:** Ikke undersøkt/ikke tilgjengelig for undersøkelse.

• Ved TG0 og TG1 gis det normalt ingen begrunnelse for valg av tilstandsgrad, fordi bygningen eller bygningsdelen da bare har normal slitasje. For anbefalte tiltak ved TG2 og TG3 må bruker av rapporten vurdere om tiltakene er nødvendige og lønnsomme. Hva det vil koste å utbedre rom eller bygningsdeler er et sjablongmessig anslag basert på registrert avvik og angitte tiltak i rapporten. Anslaget er gitt på generelt grunnlag og basert på erfaringstall i fem intervaller, og kan ikke forveksles med en konkret vurdering og tilbud fra en entreprenør eller håndverker. Det må eventuelt innhentes tilbud for en nærmere undersøkelse, og konkret og nøyaktig vurdering av utbedringskostnad. Kostnader til ikke oppdagede avvik/utbedringer/feil kan forekomme. Utbedringskostnad avhenger av personlige preferanser og markedspris på materialer og tjenesteyter.

PRESISERINGER

• Avvik vurderes ut fra tekniske forskrifter på godkjenningstidspunktet for bygget. Noen bygningsdeler vurderes etter gjeldende teknisk forskrift på befaringsstidspunktet. Dette gjelder blant annet:

i) Bad, vaskerom (våtrom)

ii) Forhold rundt brann, rømming, sikkerhet, for eksempel rekkverkshøyder/åpninger, ulovlige bruksendringer, brannceller mv.

• For skjulte konstruksjoner slik som vann og avløp uten dokumentasjon, er kvalitet og alder vurdert.

• Fastmonterte installasjoner, for eksempel innfelt belysning (downlights), demonteres ikke for å sjekke dampsperrer bak. Dette av hensyn til bygningssakkyndiges kompetanse og risikoen for skade.

• Kontroll av fukt i konstruksjonen ved hulltaking i bad og vaskerom (våtrom), rom under terreng (kjelleretasje, underetasje og sokkeletasje) eller andre bygningsdeler skjer etter eiers aksept. Hulltaking av våtrom og rom under terreng kan unntaksvis unnlates, se Forskrift til Avhendingsloven.

• Kontroll av romfunksjoner for P-ROM utføres kun når det ikke foreligger godkjente og byggemeldte tegninger, eller når tegninger ikke stemmer med dagens bruk.

• Bygningssakkyndig gir en forenklet vurdering av branntekniske forhold og elektriske installasjoner i boligen dersom det er mer enn fem år siden sist boligen hadde el-tilsyn. Bygningssakkyndig kan anbefale å konsultere offentlige myndigheter eller kvalifisert elektrofaglig fagperson ved behov for grundigere undersøkelser.

TILLEGGSENDERSØKELSER

Etter avtale kan tilstandsanalysen utvides til også å omfatte tilleggssundersøkelser utover minimumskravet i forskriften.

BEFARINGEN

Rapporten gir en vurdering av byggverk og bygningsdeler som bygningssakkyndig har observert, og som fremkommer av Forskrift til avhendingsloven. Rapporten er likevel ingen garanti for at det ikke kan finnes skjulte feil, skader og mangler. NS 3600:2018 (Teknisk tilstandsanalyse ved omsetning av bolig) har undersøkelsesnivå fra 1 til 3, der undersøkelsesnivå 1 er det laveste og baseres på visuell observasjon. Rapporten baseres på undersøkelsesnivå 1 med få unntak (våtrom og rom under terreng). I praksis betyr dette at gjennomføringen av befaringen begrenses som følger:

• Det utføres kun visuelle observasjoner på tilgjengelige flater uten fysiske inngrep (f.eks. riving).

• Flater som er skjult av snø eller på annen måte ikke er tilgjengelig eller skjult, blir ikke kontrollert. Det foretas ikke funksjonsprøving av bygningsdeler, som isolasjon, piper, ventilasjon, el. anlegg, osv.

• Det gis ingen vurdering av boligens tilbehør, hvite- og brunevarer og annet inventar. Dette gjelder også integrert tilbehør.

• Inspisering av yttertak er basert på det som er synlig, normalt på innsiden fra loftet og utvendig fra stige/bakkenivå. Befaring av tak må være sikkerhetsmessig forsvarlig for å kunne gjennomføres.

• Stikkprøvetakninger er utvalgt tilfeldig og kan innebære kontroll under overflaten med spiss redskap eller lignende.

Tilstandsrapportens avgrensninger

UTTRYKK OG DEFINISJONER

- **Tilstand:** Byggverkets eller bygningsdelens tekniske, funksjonelle eller estetiske status på et gitt tidspunkt.
- **Symptom:** Observerbart forhold som gir indikasjon på hvilken tilstand et byggverk eller en bygningsdel befinner seg i. Benyttes ved beskrivelse av avvik.
- **Skadegjørere:** Zoologiske eller biologiske skadegjørere, i hovedsak råte, sopp og skadedyr.
- **Fuktsøk:** Overflatesøk med egnet søkeutstyr (fuktindikator) eller visuelle observasjoner.
- **Fuktmåling:** Måling av fuktinnhold i materiale eller i bakenforliggende konstruksjon ved bruk av egnet måleutstyr (blant annet hammerelektrode og pigger).
- **Utvidet fuktsøk (hulltaking):** Boring av hull for inspeksjon og fuktmåling i risikoutsatte konstruksjoner, primært i tilstøtende vegger til bad, utforede kjellervegger og eventuelt i oppforede kjellergulv.
- **Normal slitasjegrاد:** Forventet nedsliting av materiale i overflaten som er basert på enkle visuelle observasjoner. Kan vurderes sammen med bygningsdelens alder.
- **Forventet gjenværende brukstid:** Anslått tid et byggverk eller en del av et byggverk fortsatt vil være tjenlig for sitt formål (NS3600, Termer og definisjoner punkt 3.9)

AREALBEREGNING FOR BOENHETER

- Areal fastsettes etter Forskrift til avhendingsloven og Norsk Standard 3940 Areal- og volum-beregninger av bygninger fra 2023.
- Areal oppgis i hele kvadratmeter i rapporten, og gjelder for det tidspunkt oppmålingen fant sted.
- **Bruksareal (BRA)** er det måleverdige arealet som er innenfor omsluttete vegger målt i gulvhøyde (bruttoareal minus arealet som opptas av yttervegger). I tillegg til gulvhøyde gjelder regler om fri bredde for at arealet skal være måleverdig, med betydning for BRA av for eksempel loft med skråtak. BRA består av internt bruksareal (BRA-i), eksternt bruksareal (BRA-e) og innglasset balkong mv (BRA-b). Terrasse- og balkongareal (TBA) opplyses der tilstandsrapporten skal benyttes i boligomsetningen og der det er aktuelt. I tillegg kan gulvareal (GUA) og areal med lav takhøyde (ALH) opplyses sammen med BRA der det er aktuelt og en del av oppdraget. Rom skal ha atkomst og gangbart gulv for å kunne regnes som BRA/måleverdig areal.
- Arealet måles og oppgis dersom arealet oppfyller krav til måleverdighet, slik som at arealet må ha minst en bredde på 0,6m og minst en høyde på 1,9 m osv. Et rom kan være i strid med teknisk forskrift og mangle godkjenning hos kommunen for den aktuelle bruken, uten at dette får

betydning for om arealet måles og oppgis i tilstandsrapporten. Når arealet måles tas det ikke hensyn til om arealet er lovlig oppført eller om bruken er lovlig, bruksendringer, lysforhold eller andre sikkerhetsmangler.

- Eiendommens markedsverdi kan ikke baseres på en rent matematisk beregning i forhold til antall kvadratmeter opplyst i rapporten. Opplysninger om areal kan altså ikke alene benyttes for beregning av eiendommens verdi.
- Rom som ligger utenfor boenheten, men som eier har påvist og/eller opplyst at tilhører boenheten, er oppmålt og inkludert i BRA-e. Det er ikke fremvist dokumentasjon på at rommet tilhører boenheten, med mindre dette er angitt særskilt. Rom utenfor boenheten kan omdisponeres av borettslaget/sameiet og dette kan påvirke boligens BRA. Vær oppmerksom på at NS 3940:2023 og eierseksjonsloven har ulik definisjon av fellesareal. Ved arealmåling gjelder NS 3940:2023 som definerer fellesareal slik: "Delen av bygning som brukes av to eller flere bruksenheter eller til bygningens forvaltning, drift eller vedlikehold."
- Se øvrig informasjon om areal i rapporten, Norsk Standard 3940 (2012 og 2023) og veiledningen til disse.

PERSONVERN

iVerdi AS, bygningssakkyndig og takstforetaket behandler personopplysninger som bygningssakkyndig trenger for å kunne utarbeide rapporten. Personvernerklæring med informasjon om bruk av personopplysninger og dine rettigheter finner du her [Personvernerklæring - iVerdi](#)

DELING AV PERSONOPPLYSNINGER FOR TRYGGERE BOLIGHANDEL OG MULIG RESERVASJON

Norsk takst og deres samarbeidspartnere benytter personopplysninger fra rapporten for analyse- og statistikkformål, samt utvikling og drift av produkter og tjenester for takstbransjen og andre aktører i boligomsetningen. Les mer om dette og hvordan du kan reservere deg på <https://www.norsktakst.no/norsk/om-norsk-takst/personvernerklæring/reservasjon/>

Vendu lager en boliganalyse basert på opplysninger fra rapporten. Les mer om dette og hvordan du kan reservere deg her: <https://samtykke.vendu.no/YL4958>

KLAGEORDNING FOR FORBRUKERE

Er du som forbruker misfornøyd med bygningssakkyndiges arbeid eller opptreden ved taksering av bolig eller fritidshus, se www.takstklagenemnd.no for mer informasjon

Andre bilder

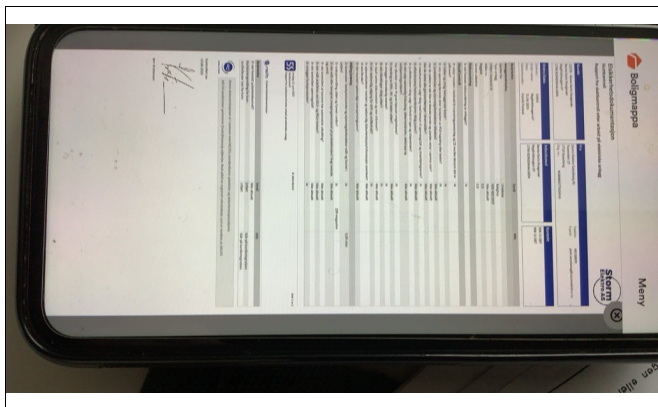

Samsvarserklæring for el.

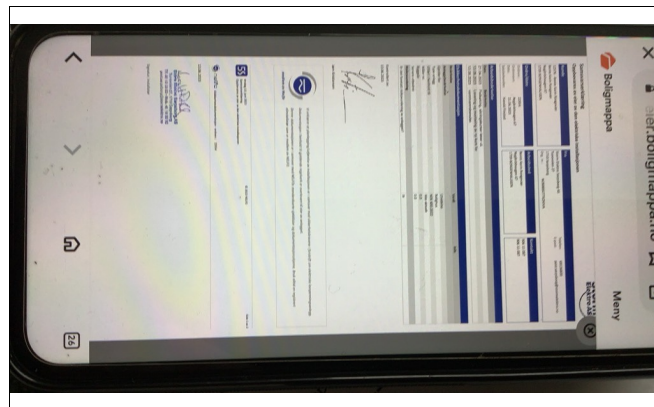

Samsvarserklæring for el.

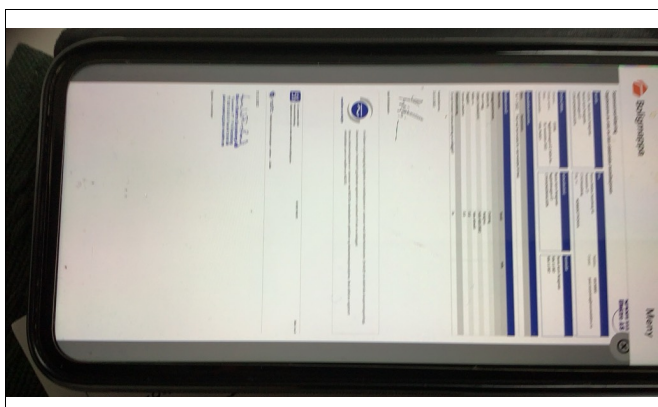

Samsvarserklæring for el.



Utvendig bod.

