

Tilstandsrapport

 Rekkehus

 Terneveien 4 B, 1711 SARPSBORG

 SARPSBORG kommune

gnr. 2087, bnr. 6, fnr. 5

Andelsnummer 17

Markedsverdi

2 400 000

Sum areal alle bygg: BRA: 109 m² BRA-i: 109 m²



Befaringsdato: 30.04.2026

Rapportdato: 22.05.2026

Oppdragsnr.: 20999-1031

Eiendomsverdi ref nr: TE9976

Foretak: Witek AS

Takstingeniør: Kim Patrick Raknes Brest



WitekTM
TAKST OG EIENDOM

Rapporten kan brukes i inntil ett år etter befaringsdato, og kan ikke gjenbrukes ved flere boligsalg i denne perioden. Skjer det endringer, oppstår skader også videre på boligen, bør du som selger be om oppdatert rapport.

WITEK AS

Witek er et autorisert takstforetak med forretningslokaler på Storbyen kjøpesenter i Sarpsborg. Selskapet ble etablert juli 2014 og består for tiden av 8 godt kvalifiserte takstingeniører. Våre ansatte innehar sertifiseringer som boligtakst, næringtakst, skadetakst, TEGoVA Residential Valuer (TRV) og REV (Recognized European Valuer).

Vi utfører:

Tilstandsrapporter på bolig og næring. Energirådgivning. Verdianalyse av bolig, næring, tomter og utbyggingsområder. Byggelånsoppfølging. Skadetakster. Uavhengig kontroll. Reklamasjonsrapporter. Overtagelsesforretning.

Med variert bakgrunn og bred kompetanse sikres et godt grunnlag for vår saksbehandling.

Rapportansvarlig



Kim Patrick Raknes Brest

patrick@witek.no

994 35 627

Dette trenger du å vite om tilstandsrapporten



Hva er en tilstandsrapport?

En tilstandsrapport beskriver synlige skader/avvik eller tegn på skader/avvik på boligen. Rapporten fremhever vanligvis ikke positive egenskaper ved boligen.



Hva vurderer en bygningsakkyndig?

Den bygningsakkyndige vurderer boligen ut fra hva man kan forvente av en bygning av samme alder og type. Vurderingen gjøres som regel mot hvordan det var vanlig å bygge og regler som gjaldt da boligen ble oppført (søknadstidspunktet). Forhold som er vanlige for bygningens alder, slik som slitasje etter normal bruk regnes ikke som avvik.



Hva inneholder tilstandsrapporten?

Den bygningsakkyndige undersøker rom og bygningsdeler slik det kommer frem av [Forskrift til avhendingsloven](#). Tilstandsrapporten inneholder bare avvik som den bygningsakkyndige kan se eller kontrollere med enkle hjelpemidler. Det gjøres ikke nærmere undersøkelser slik som åpning av vegger eller andre bygningsdeler. I vegg mot våtrom og rom under terreng kan det borres et hull for å gjøre enkle undersøkelser slik som fuktsøk.

Når du kjøper en brukt bolig

Når du kjøper en brukt bolig, er det viktig å være oppmerksom på at dette ikke kan sammenlignes med å kjøpe en ny bolig. Måten boligen ble bygget på kan være annerledes enn i dag. Bygninger svekkes over tid, og utsettes for slitasje blant annet på grunn av bruk og vær og vind. Mange boliger fornyes helt eller delvis, noen i flere omganger, eller det oppføres tilbygg. Særlig for boliger som er pusset opp eller endret, er det viktig å merke seg at fornyelse av overflater ikke nødvendigvis betyr at bygningsdeler under er forbedret.

Vurdering mot byggregler

Den bygningsakkyndige vil vurdere boligen mot hvordan det var vanlig å bygge og regler som gjaldt på søknadstidspunktet. Den bygningsakkyndige ser etter avvik som har betydning for og som reduserer boligens funksjon og verdi, og som kommer frem av Forskrift til avhendingslova.

Tilstandsrapporten beskriver ikke hele boligen

BYGNINGSSAKKYNDIGE SER FOR EKSEMPEL IKKE PÅ

- vanlig slitasje og normal vedlikeholdstilstand
- bagatellmessige forhold som ikke påvirker bygningens bruk eller verdi vesentlig
- etasjeskillere
- tilleggsbygg slik som garasje, bod, anneks, naust også videre
- utvendige trapper
- støttemurer
- skjulte installasjoner
- installasjoner utenfor bygningen
- full funksjonstesting av el- og VVS-installasjoner
- geologiske forhold og bygningens plassering på grunnen
- bygningens planløsning
- bygningens innredning
- løsøre slik som hvitevarer
- utendørs svømmebasseng og pumpeanlegg
- bygningens estetikk og arkitektur
- bygningens lovlighet (bortsett fra bruksendringer, brannceller og forhold som åpenbart kan påvirke helse, miljø og sikkerhet)
- fellesarealer (med mindre boligeier har vedlikeholdsplikt for fellesarealer og dette er kjent for bygningsakkyndig, eller fellesarealet har en særlig tilknytning til boligen).

© iVerdi 2023

Malen til denne rapporten, inkludert standardtekstene fra Verdi er vernet etter åndsverkloven og kan kun benyttes av av kunder hos iVerdi. For andre aktører er eksemplarframstilling av malen og standardtekster, som utskrift og annen kopiering til bruk som grunnlag for tilsvarende rapporter, bare tillatt når det er hjemlet i lov (kopiering til privat bruk, sitat o.l.) eller avtale med iVerdi (<https://iverdi.no/>).

Utnyttelse i strid med lov eller avtale kan medføre erstatnings- og straffeansvar.

Dette trenger du å vite om tilstandsrapporten

Tilstanden vurderes med ulike tilstandsgrader

Tilstanden gir uttrykk for en gitt forventet tilstand, blant annet vurdert ut fra alder og normal bruk. Ved Tilstandsgrad 0 (TG0) og Tilstandsgrad 1 (TG1) gir den bygningssakkyndige normalt ingen begrunnelse for valg av tilstandsgrad. Grunnen er at bygningen eller bygningsdelen da bare har normal slitasje. Ved skjulte konstruksjoner kan alder alene avgjøre tilstandsgrad. Når bygningssakkyndige anbefaler tiltak, for eksempel utbedringer, må brukeren av rapporten vurdere om tiltakene er nødvendige og lønnsomme. Når den bygningssakkyndige velger tilstandsgrad, baseres vurderingen på faste kriterier som følger av gjeldende bransjestandard for Teknisk tilstandsanalyse ved omsetning av bolig og Forskrift til avhendingslova.



TILSTANDSGRAD 0, TG0: INGEN AVVIK

Bygningsdelen skal være tilnærmet ny, ikke vise tegn på slitasje og det skal være lagt frem dokumentasjon på faglig god utførelse. Det er ingen merknader til delen.



TILSTANDSGRAD 1, TG1: MINDRE AVVIK

Bygningsdelen skal bare ha normal slitasje, og straktiltak skal ikke anses som nødvendig. Graden kan også brukes når delen er ny, men der dokumentasjon på faglig god utførelse mangler.



TILSTANDSGRAD 2, TG2: VESENTLIGE AVVIK OG MINDRE AVVIK SOM ETTER NS 3600 GIR TG 2

Bygningsdelen skal enten ha feil utførelse, en skade eller symptomer på skade, sterk slitasje eller nedsatt funksjon. Graden gis når bygningsdelen trenger vedlikehold eller tiltak i nær fremtid. Graden skal også brukes når delen er gammel og det er grunn til å varsle om faren for skader på grunn av alderen, eller når det er grunn til å overvåke delen spesielt på grunn av fare for større skader eller følgeskader.



TILSTANDSGRAD 3, TG3: STORE ELLER ALVORLIGE AVVIK

Denne tilstandsgraden brukes ved kraftige tegn på forhold som man må regne med trenger utbedring straks eller innen kort tid. Det er påvist funksjonssvikt eller sammenbrudd.



IKKE UNDERSØKT/IKKE TILGJENGELIG FOR UNDERSØKELSE

Det kan være avvik/skader som ikke er avdekket.

Informasjon om utbedringskostnader

Utbedringskostnadene i rapporten er sjablongmessige anslag basert på observerte forhold som feil, skader eller uregelmessigheter, samt foreslåtte tiltak. Disse anslagene er veiledende, angis i fem intervaller, er basert på generelle erfaringstall, og må ikke forveksles med konkrete pristilbud fra håndverkere eller entreprenører. Faktiske kostnader kan variere betydelig, avhengig av individuelle valg, materialpriser og markedsforhold. For å få en nøyaktig vurdering av utbedringskostnadene anbefales ytterligere undersøkelser og innhenting av flere pristilbud fra kvalifiserte fagfolk. Slike anslag gis for TG3, der dette er mulig.



Tiltak under kr 20 000



Tiltak mellom kr 20 000 – 100 000



Tiltak mellom kr 100 000 – 200 000



Tiltak mellom kr 200 000 – 500 000



Tiltak over kr 500 000

Beskrivelse av eiendommen

Boligen er et rekkehus fra 1961 som fremstår med normal standard ut fra alder og konstruksjon, og det er utført flere oppgraderinger de senere årene.

Det er registrert flere forhold med TG2, hovedsakelig knyttet til eldre bygningsdeler som taktekking, våtrom, tekniske installasjoner og enkelte overflater med slitasje og vedlikeholdsbehov.

Badet har avvik i fallforhold, sprekker i flisfuger og manglende løsning for synliggjøring av lekkasje fra innebygget sisterner.

Det er også registrert enkelte sikkerhetsmessige avvik ved trapper og hems, samt irr på vannrør og behov for lokal utbedring av pipe.

Boligen vurderes samlet sett å være i brukbar teknisk stand, men med behov for løpende vedlikehold og enkelte tiltak på kortere og lengre sikt.

Rekkehus - Byggeår: 1961

UTVENDIG

[Gå til side](#)

Taket er tekket med takpapp.

Veggene har bindingsverkskonstruksjon. Fasade/kledning har stående og liggende bordkledning.

Delevegger mellom leilighetene/endevegger er oppført av mur/betong.

Takkonstruksjonen har sperrekonstruksjon med typen dobbel pultak.

Bygningen har malte trevinduer med 2-lags glass.

Bygningen har malt hovedytterdør.

Heve - skyvedør med 3-lags glass.

I forkant ved inngangspartiet på vestsiden er det oppført en veranda av impregnerte materialer.

Det er rekkverk og levegger av trevirke i malt utførelse.

INNSENDIG

[Gå til side](#)

Innvendig er det gulv av laminat.

Veggene har trepanel, MDF plater og malte flater.

Innvendige tak har trepanel.

Boligen har elementpipe andborret med vedovn i stue 1. etg.

Boligen har malt tretrapp.

VÅTROM

[Gå til side](#)

Bad

Veggene har fliser.

Taket er malt.

Gulvet er flislagt. Rommet har elektriske varmekabler.

Det er plastsluk og smøremembran med ukjent utførelse.

Rommet har innredning med nedfelt servant, veggmontert toalett,

badekar og dusjvegger/hjørne.

Det er elektrisk styrt vifte.

KJØKKEN

[Gå til side](#)

Kjøkkenet har innredning med profilerte fronter.

Benkeplaten er av laminat.

Det er kjøleskap, oppvaskmaskin og komfyr.

Det er kjøkkenventilator med avtrekk ut.

TEKNISKE INSTALLASJONER

[Gå til side](#)

Innvendige vannledninger er av plast (rør i rør) og kobber.

Rørskap er i vaskerom/tekniskrom

Stoppekran plassert på vaskerom/teknisk rom

Det er synlige avløpsrør av plast.

Stakeluke i er i vaskerom/tekniskrom

Boligen har naturlig ventilasjon med ventil i vinduer og veggventil på soverom.

Varmtvannstanken er på ca. 200 liter.

Oppvarming av boligen skjer via elektriske panelover og -kabler, samt vedfyring.

63 AHS med diverse jordfeilautomater.

TOMTEFORHOLD

[Gå til side](#)

Bygningen har betonggrunnmur.

Flat opparbeidet tomt.

Markedsvurdering

| | |
|--------------------------------|--------------------|
| Totalt Bruksareal | 109 m ² |
| Totalt Bruksareal for hoveddel | 109 m ² |
| Totalpris | 2 900 000 |

Arealer

[Gå til side](#)

Befaring - og eiendomsopplysninger

[Gå til side](#)

Tomteverdi og teknisk verdi bygninger 2 900 000

Forutsetninger og vedlegg

[Gå til side](#)

Lovlighet

[Gå til side](#)

Rekkehus

- Det foreligger ikke tegninger

Det er ikke fremlagt tegninger for takstingeniør. Det kan derfor ikke kontrolleres at godkjente tegninger samsvarer med dagens faktiske bruk. Det er kjøpers ansvar å kontrollere, evt. få dette godkjent dersom dette ikke stemmer.

Sammendrag av boligens tilstand

Fordeling av tilstandsgrader

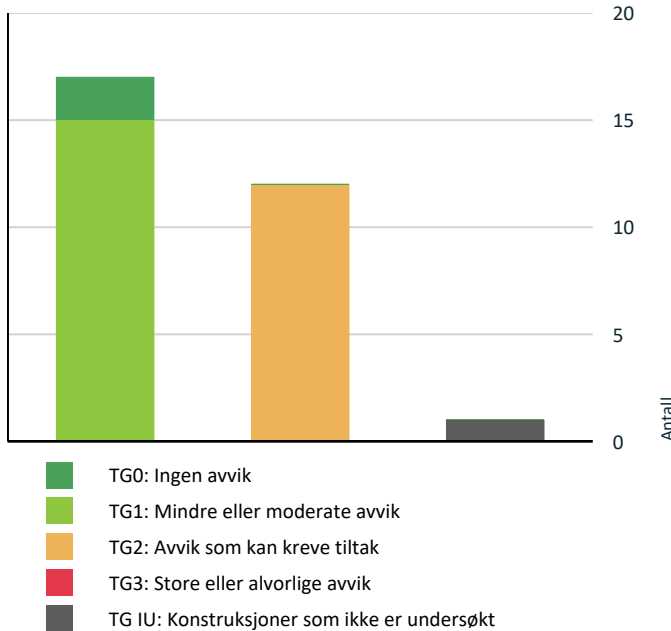

Vil du vite mer om tilstandsgrader? Se side 4.

Oppsummering av avvik

Vil du vite mer? Se på rommet eller bygningsdelen senere i rapporten.

Rekkehus

| | | |
|--------------|---|-----------------------------|
| TG IU | KONSTRUKSJONER SOM IKKE ER UNDERSØKT | |
| ! | Utvendig > Takkonstruksjon/Loft | Gå til side |
| TG 2 | AVVIK SOM KAN KREVE TILTAK | |
| ! | Utvendig > Takteking | Gå til side |
| ! | Utvendig > Vinduer | Gå til side |
| ! | Utvendig > Balkongdør | Gå til side |
| ! | Innvendig > Pipe og ildsted | Gå til side |
| ! | Tekniske installasjoner > Vannledninger | Gå til side |
| ! | Tekniske installasjoner > Avløpsrør | Gå til side |
| ! | Tekniske installasjoner > Varmtvannstank | Gå til side |

| | | |
|---|---|-----------------------------|
| ! | Kjøkken > 1 etasje > Kjøkken > Overflater og innredning | Gå til side |
| ! | Våtrom > Kjeller > Bad > Overflater vegger og himling | Gå til side |
| ! | Våtrom > Kjeller > Bad > Overflater Gulv | Gå til side |
| ! | Våtrom > Kjeller > Bad > Sluk, membran og tettesjikt | Gå til side |
| ! | Våtrom > Kjeller > Bad > Sanitærutstyr og innredning | Gå til side |

HELSE, MILJØ OG SIKKERHET

Forhold som åpenbart kan medføre fare for helse, miljø og sikkerhet

- ! Åpninger mellom trinn i innvendig trapp er større enn dagens forskriftskrav. [Gå til side](#)
- ! Det er ikke montert rekkverk på innvendig trapp.
- ! Det mangler håndløper på vegg i det innvendige trappeløpet.
- ! Eiendommen ligger i et rasfarlig /skredutsatt område i henhold til kommunedelsplan/NVE.
- ! Rekkverkshøyder er under dagens forskriftskrav til rekkverk i innvendige trapper.

Tilstandsrapport

REKKEHUS

Byggeår

1961

Standard

Normal standard på bygget ut ifra alder/konstruksjon - jamfør beskrivelse under konstruksjoner.

Vedlikehold

Bygget er jevnlig vedlikeholdt.

Tilbygg / modernisering

| | | |
|------|---------------|--|
| 2025 | Modernisering | Montert nytt panel i trappeoppgang |
| 2025 | Modernisering | Ny skyveddør til terrasse(utført i regi av borettslaget) |
| 2023 | Modernisering | Montert gipsvegger på soveom, hems og stue |
| 2024 | Modernisering | Montert ny panel i kjeller |
| 2025 | Modernisering | Montert nytt gulv i trappegang i kjeller |
| 2025 | Modernisering | Nytt vaskerom- og baderomsinnredning |
| 2024 | Modernisering | Drenert 2024 både på fremsiden og baksiden (i regi av borettslag) |
| 2024 | Modernisering | Terrasse ble revet og bygget ny i forbindelse med drenering (i regi av borettslaget) |
| 2025 | Modernisering | Skiftet ut råtne bord på fasade (i regi av borettslaget) |

UTVENDIG

Taktekking

Punktet må sees i sammenheng med Takkonstruksjon/Loft

Beskrivelse

Taklet er tekket med takpapp.

Årstall: 2001

Kilde: Tidligere salgsoppgaver

Vurdering av avvik:

- Mer enn halvparten av forventet brukstid er passert på taktekingen.
- Mer enn halvparten av forventet brukstid er passert på undertak.

Konsekvens/tiltak

- Overvåk tilstanden jevnlig. For å få tilstandsgrad 0 eller 1 må tekingen skiftes ut, men tidspunktet for når dette er nødvendig er vanskelig å si noe om.

Nedløp og beslag

Beskrivelse

Takrenner, nedløpsrør og beslag av plastbelagt stål.

Årstall: 2001

Kilde: Tidligere salgsoppgaver

Veggkonstruksjon

Beskrivelse

Veggene har bindingsverkskonstruksjon fra byggeår.
Fasade/kledning har stående og liggende bordkledning.
Delevegger mellom leilighetene/endevegger er oppført av mur/betong.

Tilstandsrapport

! TG 10 Takkonstruksjon/Loft

Punktet må sees i sammenheng med Taktekking

Beskrivelse

Takkonstruksjonen har sperrekonstruksjon.

Vurdering av avvik:

- Hele takkonstruksjonen er gjenbygget. Det er ingen mulighet til vurdering utover alder og observasjoner fra underliggende etg.

Konsekvens/tiltak

- Innhent dokumentasjon, om mulig.
- Det må gjennomføres ytterligere undersøkelser.

! TG 2 Vinduer

Beskrivelse

Bygningen har malte trevinduer med 2-lags glass.

Vurdering av avvik:

- Det er påvist at enkelte vinduer er vanskelig å åpne/lukke.

Konsekvens/tiltak

- Vinduer må justeres.

Vinduer som tar imot karm kan føre til økt slitasje på beslag, hengsler og karmen. Dette kan medføre redusert funksjon, vanskelig åpning/lukking og behov for justering eller utskifting.

! TG 1 Dører

Beskrivelse

Bygningen har malt hovedytterdør.

Døren har elde og bruksslitasje

! TG 2 Balkongdør

Beskrivelse

Bygningen har skyvebalkongdør i malt tre med 3-lags glass.

Vurdering av avvik:

- Det er påvist avvik rundt innsetningsdetaljer.

Teskelbeslag er ikke korrekt monter noe som gir økt risiko for fukt inntrengning til innenforliggende konstruksjoner.

Konsekvens/tiltak

- Det bør gjøres tiltak for å lukke avviket.
- Andre tiltak:

Monterer terskelbeslag korrekt.

Tilstandsrapport



! TG 1 Balkonger, terrasser og rom under balkonger

Beskrivelse

Foran inngangspartiet er det veranda oppført i trekonstruksjoner.



Andre utvendige forhold

Beskrivelse

Deler av tilstandsrapporten kan gå under borettslaget/sameiet sitt ansvarsområde. Det er viktig å sette seg godt inn i vedtektene.

Utvendig bod

Beskrivelse

Utvendig bod er oppført i enkel trekonstruksjon og har papptekking på tak. Bygget fremstår som en lett konstruksjon beregnet for lagring, uten isolering.



INNVENDIG

! TG 1 Overflater

Tilstandsrapport

Beskrivelse

Innvendig er det gulv av laminat.
Veggene har trepanel, MDF plater og malte flater.
Innvendige tak har trepanel.

Vedlikehold ol;
Overflater har noe forskjeller av slitasjegrad og behov for vedlikehold.

Vedlikehold og oppgradering av overflater må vurderes ut fra brukerens egne behov og ønsker. Det anbefales normal overflatebehandling der det er tegn til slitasje.

! TG 1 Etasjeskille/gulv mot grunn

Beskrivelse

Etasjeskiller er av betongdekke.

! TG 1 Etasjeskille 1 etg

Beskrivelse

Etasjeskiller er av trebjelkelag.

! TG 1 Etasjeskille 2 etg.

Beskrivelse

Etasjeskiller er av trebjelkelag.

! TG 2 Pipe og ildsted

Beskrivelse

Boligen har elementpipe med tilkoblet vedovni stue 1. etg.

Vurdering av avvik:

- Det er påvist sprekker og/eller riss i pipe.

Konsekvens/tiltak

- Det må foretas lokal utbedring.

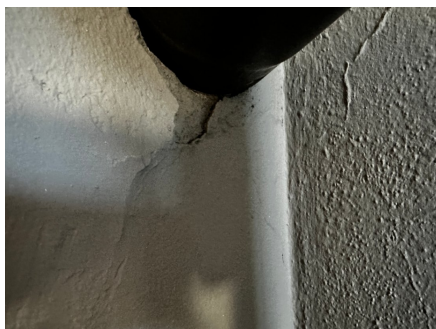

Avflassing i mus under røykerør



! TG 1 Rom Under Terreng

Punktet må sees i sammenheng med 'Drenering'

Tilstandsrapport

Beskrivelse

Gulvet har laminat.
Veggene har betong/mur og MDF-plater.
Hulltaking er ikke foretatt. Rommet har en konstruksjon som gjør hulltaking unødvendig.

TG 1 Innvendige trapper

Beskrivelse

Boligen har malt tretrapp.
Trappen er hel og funksjonell, men det registreres noe alminnelig bruksslitasje.

Det er etablert en innvendig trapp i trekonstruksjon som fører opp til loft/hems. Trapp til hems er utført som bratt stige-/loftstrapp uten standard mål for intrinn og opptrinn. Det er ikke montert håndløper, og åpninger mellom trinn er større enn det som normalt anbefales. Løsningen avviker fra krav til brukssikkerhet for ordinære trapper. Trappen vurderes som bratt og mindre egnet for barn, eldre eller personer med nedsatt bevegelighet.

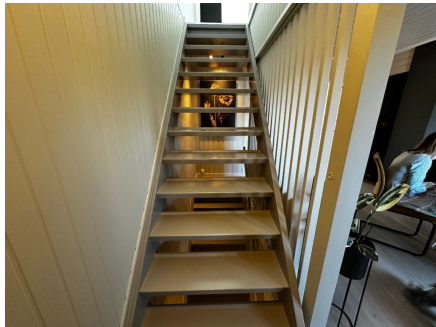

Trapp fra 1. etg til 2. etg

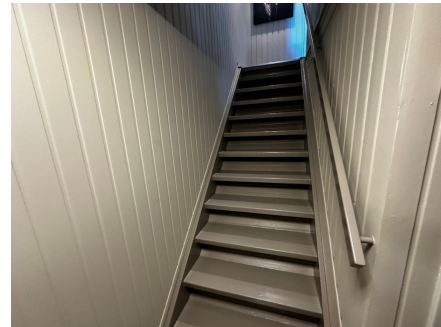

Trapp fra kjeller til 1 etg



Stige til hems

VÅTROM

KJELLER > BAD

Generell

Beskrivelse

Aktuell byggeforskrift er tekniske forskrifter i perioden 1997-2010. Dokumentasjon: ingen dokumentasjon.

Bad er pusset opp i regi av borettslaget i 2006

Nye dusjvegger dusjarmatur og baderomsnredning i desember 2025

KJELLER > BAD

TG 2 Overflater vegger og himling

Tilstandsrapport

Beskrivelse

Veggene har fliser. Taket er malt.

Vurdering av avvik:

- Det er avvik:

Elektrisk koblingsboks i våtsone over badekar.

Konsekvens/tiltak

- Tiltak:

Det bør gjøres tiltak for å fukt sikre elektrisk koblingsboks.

KJELLER > BAD

TG 2 Overflater Gulv

Beskrivelse

Gulvet er flislagt. Rommet har elektriske varmekabler.

Vurdering av avvik:

- Det er påvist at flisfuger har riss/sprekker.
- Det er påvist avvik i krav til høydeforskjell/fall-løsning på våtrommet.

Konsekvens/tiltak

- Dersom tiltaket ikke utføres er det fare for videre skadeutvikling.
- Til tross for avviket i fall/høydeforskjell til sluk, vil gulvet fortsatt kunne lede vann mot sluket, men med redusert effektivitet. Dette kan potensielt øke risikoen for vannansamling i enkelte områder av badet.
- Slike riss/sprekker kan indikere bakenforliggende fuktskader, og konstruksjonen bør observeres jevnlig for å vurdere utvikling.
- Fuger bør skiftes ut.



Sprekker i flisfuger

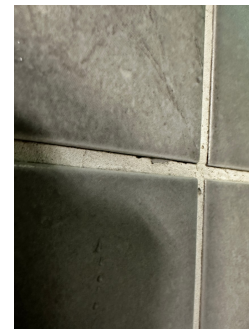

Sprekker i flisfuger

KJELLER > BAD

TG 2 Sluk, membran og tettesjikt

Beskrivelse

Det er plastsluk og smøremembran med ukjent utførelse.

Vurdering av avvik:

- Mer enn halvparten av forventet brukstid er passert på membranløsningen.
- Mer enn halvparten av forventet brukstid er passert på slukløsningen.

Konsekvens/tiltak

- Det er viktig å merke seg at levetiden til en membran varierer basert på kvalitet, installasjon og bruk. Eldre membraner kan bli sprø og sprekke opp, noe som fører til at de mister sin vanntettende funksjon. Dette kan resultere i vannlekkasjer gjennom vegger og gulv og fuktskader.

Tilstandsrapport



KJELLER > BAD

TG 2 Sanitærutstyr og innredning

Beskrivelse

Rommet har innredning med nedfelt servant, veggmontert toalett, badekar og dusjvegger/hjørne.

Vurdering av avvik:

- Det er ikke påvist tilfredsstillende løsning for å synliggjøre lekkasje fra innebygget sisterner.

Vegghengt toalett er installert uten synlig dreneringsløsning. Ved eventuell lekkasje kan vann trenge ut i konstruksjonen og pågå over lengre tid uten å bli oppdaget, noe som kan medføre betydelige fuktskader i tilstøtende bygningsmaterialer. Det er ikke opplyst eller dokumentert om det foreligger annen form for sikring, som f.eks. lekkasjesensor, sikkerhetspose (safybag) eller lignende.

Konsekvens/tiltak

- Uten dreneringsløsning/lekkasjesikring kan lekkasjer pågå over lang tid uten å bli oppdaget. Dette kan føre til omfattende fuktskader i omkringliggende byggematerialer.

Manglende lekkasjeindikasjon kan føre til skjulte vannskader over tid dersom det skulle oppstå drypp eller lekkasje fra sisternen eller tilkoblinger bak vegg.

Det anbefales løsning som gjør det mulig å synliggjøre eventuell lekkasje fra sisternen og lede vann til sluk. Alternativt kan det installeres et lekkasjevarslingsystem. Dette bør utføres av fagperson.

KJELLER > BAD

TG 1 Ventilasjon

Beskrivelse

Det er elektrisk styrt vifte.



KJELLER > BAD

TG 0 Tilliggende konstruksjoner våtrom

Beskrivelse

Hulltaking er foretatt uten å påvise unormale forhold.

Hulltaking er foretatt i Teknisk rom mot badekar.

Fuktkvotemåling (vekt%) i konstruksjonen ble målt til under 6.

Tilstandsrapport

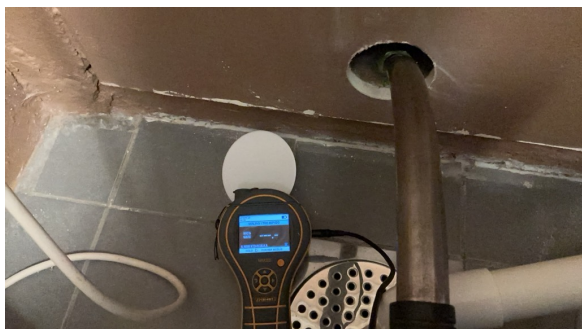

KJØKKEN

1 ETASJE > KJØKKEN

TG 2 Overflater og innredning

Beskrivelse

Kjøkkenet har innredning med profilerte fronter.
Benkeplaten er av laminat.
Det er kjøleskap, oppvaskmaskin og komfyr.

Vurdering av avvik:

- Det er påvist skader på overflater/kjøkkeninnredning utover normal slitasjegrad.

Det er observert avskaling av overflate på flere kjøkkenfronter.

Konsekvens/tiltak

- Det må påregnes lokal utbedring/utskiftning.

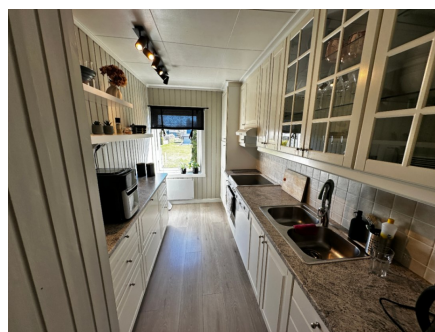
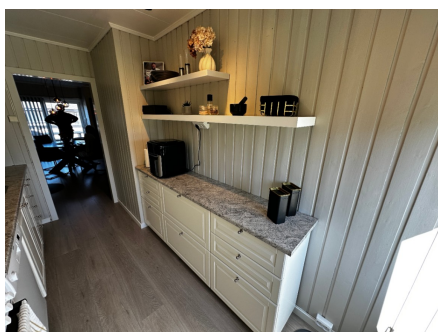

Avflassing kjøkkenfront



Avflassing kjøkkenfront

1 ETASJE > KJØKKEN

TG 1 Avtrekk

Beskrivelse

Tilstandsrapport

Det er kjøkkenventilator med avtrekk ut.

TEKNISKE INSTALLASJONER

TG 2 Vannledninger

Beskrivelse

Innvendige vannledninger er av plast (rør i rør) og kobber.
Rørskap er i vaskerom/tekniskrom
Stoppekran plassert på vaskerom/teknisk rom

Vurdering av avvik:

- Mer enn halvparten av forventet brukstid er passert på innvendige vannledninger.
- Det er irr på rør.

Det er registrert irr (grønnfarget korrosjon) på deler av kobberrør, noe som tyder på fuktpåvirkning eller mulig mikrolekkasje.

Konsekvens/tiltak

- Det er ikke behov for utbedringstiltak siden anlegget fungerer i dag, men ut ifra alder kan skader plutselig oppstå på eldre anlegg.
- Andre tiltak:

Irr kan over tid føre til svekkelse av rørene, med økt risiko for lekkasjer. Det kan også indikere skjulte vannskader eller kondensproblematikk i området. Rørene bør inspiseres nærmere av rørlegger for å vurdere tilstand og eventuelt skifte ut skadede deler. Det bør også avklares om årsaken er fukt, kondens eller tidligere lekkasjer.



Irr på rør

TG 2 Avløpsrør

Beskrivelse

Det er synlige avløpsrør av plast.
Stakeluke i er i vaskerom/tekniskrom
Rør i lukkede konstruksjoner er ikke inspisert.

Vurdering av avvik:

- Mer enn halvparten av forventet brukstid er passert på innvendige avløpsledninger.

Konsekvens/tiltak

- Det er ikke behov for utbedringstiltak siden anlegget fungerer i dag, men ut ifra alder kan skader plutselig oppstå på eldre anlegg.

TG 1 Ventilasjon

Beskrivelse

Boligen har naturlig ventilasjon med ventil i vinduer og veggventil på soverom.

TG 2 Varmtvannstank

Tilstandsrapport

Beskrivelse

Varmtvannstanken er på ca. 200 liter.

Årstall: 2006

Kilde: Produksjonsår på produkt

Vurdering av avvik:

- Det er ikke påvist tilfredsstillende el-tilkobling av varmtvannstank iht. gjeldende forskrift.
- Det er påvist at varmtvannstank er over 20 år

Det var vanlig å koble varmtvannsbereder i stikkontakt når denne varmtvannsberederen ble tilkoblet. I dag er det krav om at nye varmtvannsberedere med effekt på 1500 W eller mer skal være fast tilkoblet.

Konsekvens/tiltak

- Det er ikke behov for utbedringstiltak siden tanken fungerer i dag, men ut ifra alder kan skader plutselig oppstå på eldre tanker.
- Det bør etableres tilfredsstillende el-tilkobling etter gjeldende forskrift.

Manglende eller ikke dokumentert forskriftsmessig el-tilkobling av varmtvannstank kan innebære økt risiko for overoppheting og i verste fall brannfare.

Oppvarming

Beskrivelse

Oppvarming av boligen skjer via elektriske panelover og -kabler, samt vedfyring.

Elektrisk anlegg

Dette er en forenklet kontroll begrenset til de spørsmål og undersøkelser som forskrift til avhendingslova (tryggere bolighandel) § 2-18 inneholder. Dette kan ikke sammenlignes med en kontroll utført av offentlig myndighet (Det lokale eltilsyn) eller registrert elektrovirksomhet, og en bygningssakkyndig har verken kompetanse eller lov til å foreta en slik kontroll.

Tilstanden er vurdert ut fra den forenklete og begrensede kontrollen som forskriften inneholder. El-anlegget kan ha feil og mangler som en slik forenklet undersøkelse ikke vil avdekke. Vær derfor oppmerksom på denne risikoen, og søk videre veiledning eller få en fullstendig kontroll utført av registrert elektrovirksomhet.

Beskrivelse

63 AHS med diverse jordfeilautomater.

Sikringsskap plassert i gang i kjeller.

1. Foreligger det eltilsynsrapport de siste 5 år, og det er ikke foretatt arbeid på anlegget etter denne, utenom retting av eventuelle avvik i eltilsynsrapport (dvs en el-tilsynsrapport uten avvik)?

Nei

Spørsmål til eier

2. Er alle elektriske arbeider/anlegg i boligen utført av en registrert elektroinstallasjonsvirksomhet?
Ukjent Det elektriske anlegget er oppgradert over tid.
3. Er det elektriske anlegget utført eller er det foretatt tilleggsarbeider på det elektriske anlegget etter 1.1.1999?

Ja

Eksisterer det samsvarserklæring?

Ja

Det foreligger Samsvarserklæring datert 24.06.2022 på dette arbeidet.

2 etg. stue og hems - Levering og montering av stikkontakter og bryter ihht. tilbud

Soverom - Levering og montering av stikkontakter og bryter ihht. tilbud.

Kjeller - Levering og montering av stikkontakter og bryter ihht. tilbud.

4. Foreligger det kontrollrapport fra offentlig myndighet – Det Lokale Eltilsyn (DLE) eller eventuelt andre tilsvarende kontrollinstanser med avvik som ikke er utbedret eller kontrollen er over 5 år?

Nei

5. Forekommer det ofte at sikringene løses ut?

Nei

Tilstandsrapport

Generelt om anlegget

6. Er det tegn til at det har vært termiske skader (tegn på varmgang) på kabler, brytere, downlights, stikkontakter og elektrisk utstyr? Sjekk samtidig tilstanden på elektrisk tilkobling av varmtvannsbereder, jamfør eget punkt under varmtvannstank
Nei
7. Er der synlig defekter på kabler eller er disse ikke tilstrekkelig festet?
Nei

Inntak og sikringsskap

8. Er det tegn på at kabelinnføringer og hull i inntak og sikringsskap ikke er tette, så langt dette er mulig å sjekke uten å fjerne kapslinger?
Nei
9. Finnes det kursfortegnelse, og er den i samsvar med antall sikringer?
Nei
10. Foreta en helhetsvurdering av det elektriske anlegget, dets alder, allmenne tilstand og fare for liv og helse. Bør det elektriske anlegget ha en utvidet el-kontroll?
Nei

Generell kommentar

Anlegget er kun visuelt besiktiget. EL. anlegget er ikke videre vurdert da dette ikke er takstingeniørens kompetanseområde. Det anbefales alltid eltakst ved tvil om funksjonalitet og kapasitet.

Kurs nr 5 samsvarer ikke med kursbetegnelse.

TOMTEFORHOLD

Byggegrunn

Beskrivelse

Det er ukjent byggegrunn.
Eksakte grunnforhold er ikke dokumentert, og derfor ikke kommentert.

TG 1 Fuktsikring og drenering

Punktet må sees i sammenheng 'Rom under terreng'

Beskrivelse

Dreneringen er fra 2024.

Årstall: 2024

Kilde: Eier

TG 1 Grunnmur og fundamenter

Beskrivelse

Kontrollen av grunnmur med tanke på sprekker eller skader ble begrenset til en visuell kontroll utvendig over terrengnivå og på fritt eksponerte murvegger i kjeller.

På bakgrunn av murens alder, må det forventes at det kan være skjulte feil bak innkledd vegg.

TG 0 Terrengforhold

Beskrivelse

Flat opparbeidet tomt.

Tilstandsrapport

Utvendige vann- og avløpsledninger

Beskrivelse

Utvendige vann- og avløpsledninger er av ukjent type og alder. Offentlig vann og avløp via private stikkledninger.

FORHOLD SOM ÅPENBART KAN MEDFØRE FARE FOR HELSE, MILJØ OG SIKKERHET

Dette punktet inneholder tydelige og lett synlige forhold ved boligen som åpenbart kan påvirke helse, miljø og sikkerhet, og som bygningssakkyndige har oppdaget. Terskelen for hva som anses som åpenbart er høy, og det utføres ikke undersøkelser med sikte på å avdekke slike forhold. Punktet omfatter ikke skjulte eller ikke-synlige forhold, tekniske vurderinger eller forhold som krever spesialundersøkelser. Forhold vurderes etter byggeteknisk forskrift på befaringstidpunktet. Røykvarslere og håndholdt brannslukningsutstyr vurderes etter gjeldende forskrift om brannforebygging.



Helse, miljø og sikkerhet

Vurdering av avvik:

- Åpninger mellom trinn i innvendig trapp er større enn dagens forskriftskrav.
- Det er ikke montert rekkverk på innvendig trapp.
- Det mangler håndløper på vegg i det innvendige trappeløpet.
- Eiendommen ligger i et rasfarlig /skredutsatt område i henhold til kommunedelsplan/NVE.
- Rekkverkshøyder er under dagens forskriftskrav til rekkverk i innvendige trapper.

Eiendommen ligger innenfor område som i faresonekart er klassifisert som aktsomhetsområde for flomfare og ras- og skredfare, herunder kvikkleire.

Konsekvens/tiltak

- Rekkverk på innvendig trapp må monteres for å lukke avviket.

Eiendommen ligger innenfor registrert aktsomhetsområde. Dette innebærer ikke at det foreligger påvist fare, men at grunnforhold kan være aktuelle å vurdere ved eventuelle fremtidige tiltak i grunnen. Nærmere undersøkelser anbefales.

Det må gjøres tiltak på hems for å redusere faren for å falle ned.

Konklusjon og markedsvurdering

Formål med takseringen: Salg

Hovedbyggets BRA/BRA-i

109 m²/109 m²

Rekkehus: Annet, 2 Stuer, 2 Soverom, Entré, Kjøkken, Gang, Bad, Bod, Kjellerstue, Teknisk rom

Detaljert oppstilling over areal finnes i rapporten.

Markedsverdi

Kr 2 400 000

Vurdering av hva verdien er i det åpne eiendomsmarkedet på vurderingstidspunkt. I tilfelle det er andel fellesgjeld/fellesformue, boret, bruksrett eller festet tomt, er det gjort fradrag/tillegg for dette. I markedsverdi er det gjort fradrag for festet tomt

Les mer om markedsverdi på siste side i rapporten.

Teknisk verdi andelsbolig

Kr 2 900 000

Kostnaden ved å oppføre et tilsvarende bygg i henhold til dagens lovverk, med fradrag for utidsmessighet, elde, vedlikeholds mangler, gjenstående arbeider, tilstandssvekkelser og forskriftsmangler.

Les mer om teknisk verdi på siste side i rapporten.

| | | |
|----------------------------------|---|------------------|
| Markedsverdi uten fradrag | | 2 900 000 |
| Tillegg for andel fellesformue | + | 108 178 |
| Frdrag for andel felles gjeld | - | 630 125 |
| Konklusjon markedsverdi | | 2 400 000 |

Markedsvurdering

Markedsverdien som er satt i denne rapporten er takstmannens oppfatning av hva som er en normal markedsverdi. Det er viktig å være klar over at det ved salg av eiendommen vil være markedets etterspørsel som avgjør prisen.

Sammenlignbare salg

| EIENDOM | SALGSDAT O | PRISANT | PRIS | FELLESGJ. | TOTALPRIS | M ² PRIS |
|---|---------------|-----------|------------------|-----------|-----------|---------------------|
| 1 Fasanveien 14D ,1711 SARPSBORG 103 m ² 1962 4 sov | 03-07-2025 | 2 550 000 | 2 450 000 | 536 161 | 2 986 161 | 27 650 |
| 2 Terneveien 4A ,1711 SARPSBORG 104 m ² 1961 3 sov | 06-10-2025 | 2 400 000 | 2 400 000 | 534 903 | 2 934 903 | 27 429 |
| 3 Terneveien 7C ,1711 SARPSBORG 108 m ² 1964 3 sov | 02-04-2025 | 2 990 000 | 2 950 000 | 172 254 | 3 122 254 | 27 150 |
| 4 Sisikveien 6C ,1711 SARPSBORG 111 m ² 1964 3 sov | 05-12-2024 | 2 850 000 | 2 800 000 | 174 701 | 2 974 701 | 25 644 |
| 5 Terneveien 1D ,1711 SARPSBORG 103 m ² 1964 3 sov | | 2 700 000 | 2 700 000 | 180 987 | 2 880 987 | 25 272 |
| 6 Sisikveien 6E ,1711 SARPSBORG 112 m ² 1963 3 sov | 01-07-2024 | 2 800 000 | 2 650 000 | 180 987 | 2 830 987 | 24 617 |
| 7 Sisikveien 6D ,1711 SARPSBORG 112 m ² 1963 3 sov | 19-12-2024 | 2 650 000 | 2 610 000 | 180 987 | 2 790 987 | 24 269 |
| 8 Hjersings vei 25C ,1711 SARPSBORG 87 m ² 1967 3 sov | 27-10-2025 | 2 450 000 | 2 250 000 | 456 828 | 2 706 828 | 20 352 |

Kilde :
Eiendomsverdi

Om sammenlignbare salg

Utvalget er i utgangspunktet basert på likhetskriterier i forhold til den takserte boligen, men merk at det likevel kan være betydelige forskjeller i eksempel byggeår, arealer, soverom, beliggenhet, solforhold, utsyn mm. I tillegg vil det også kunne være store forskjeller i teknisk standard på de sammenlignbare boligene. Utvalget vil også kunne inneholde omsetningspriser som går vesentlig tilbake i tid. De ovennevnte forskjeller vil derfor være vurdert av takstmann og korrigert for i fastsettelsen basert på en skjønnsmessig vurdering av markedsverdi.

Beregninger

Årlige kostnader

| | | |
|--|------------|----------------|
| Felleskostnader | Kr. | 94 692 |
| Vedlikeholdskostnader, ansatt av takstingeniør | Kr. | 9 000 |
| Sum Årlige kostnader (Avrundet) | Kr. | 103 500 |

Teknisk verdi bygninger

Rekkehus

| | | |
|--|------------|------------------|
| Normale byggekostnader (utregnet som for nybygg) | Kr. | 3 500 000 |
| Fradrag (utidsmessighet, elde, vedlikeholdsmangler, gjenstående arbeider, svekkelser og forskriftsmangler) | Kr. | - 1 320 000 |
| Sum teknisk verdi - Rekkehus | Kr. | 2 200 000 |

Sum teknisk verdi bygninger

Kr. 2 200 000

Tomteverdi

Tomteverdi er en beregnet verdi for tomten slik den fremstår på befaringstidspunktet. Tomteverdien består av normal tomtekostnad i det aktuelle området og en vurdert verdi for beliggenhet. Normal tomtekostnad fremkommer ved å beregne teknisk verdi for råtomt, infrastruktur på tomten samt opparbeiding / beplantning, arrondering av terrenget og markedstilpasning for beliggenhet.

| | | |
|-------------------|-----|---------|
| Normal tomteverdi | Kr. | 700 000 |
|-------------------|-----|---------|

Beregnet tomteverdi

Kr. 700 000

Tomteverdi og teknisk verdi bygninger

| | | |
|--|------------|------------------|
| Tomteverdi og teknisk verdi bygninger for det aktuelle takstobjektet (Avrundet) | Kr. | 2 900 000 |
|--|------------|------------------|

Arealer, byggetegninger og brannceller

Standard gjeldende fra 01.01.2024

Arealmålinger og arealoppsett er basert på Norsk standard 3940:2023 Areal- og volum-beregninger av bygninger. Arealet gjelder for tidspunktet da boligen ble målt

Hva er måleverdig areal?

Arealet i rommet må ha minst 1,90 m fri høyde over gulvet og minst bredde på 0,60 m. Et loft med skråtak vil for eksempel bare få registrert målbart areal der høyden er minst 1,90 m og bredden minst 0,60 m. Rommet må ha dør eller luke og gangbart gulv.

Hva er bruksareal?

$$\text{BRA} = \text{BRA-i} + \text{BRA-e} + \text{BRA-b}$$

Bruksarealet for bygningen er bruttoarealet minus arealet som opptas av yttervegger.

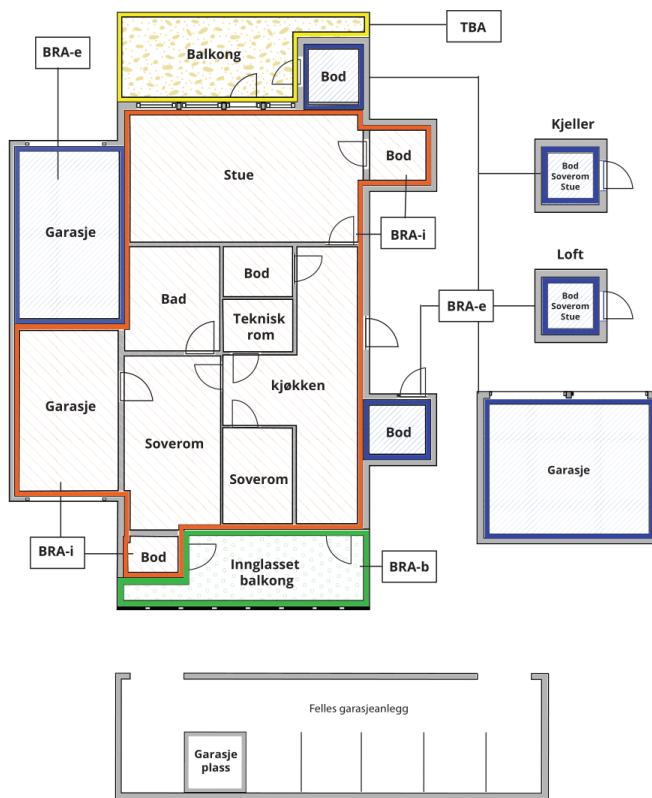

Carport og/eller garasjeplass i felles garasjeanlegg er ikke måleverdig areal

| | |
|---------------------------------|---|
| Internt bruksareal (BRA-i) | Arealet innenfor boenheten(e) |
| Eksternt bruksareal (BRA-e) | Arealet av alle rom utenfor boenheten(e) og som tilhører denne, slik som for eksempel bod |
| Innglasset balkong mv (BRA-b) | Arealet av innglasset balkong, veranda eller altan når denne er tilknyttet boenheten(e) |
| Terrasse- og balkongareal (TBA) | Arealet av terrasser, åpne balkonger og åpen altan tilknyttet boenheten(e) |

Gulvareal (GUA)

Er sum av BRA (bruksareal) og ALH (areal med lav takhøyde).

Areal med lav takhøyde (ALH) er ikke måleverdig areal, som skyldes skråtak og lav himlingshøyde.

GUA kan opplyses i markedsføring der det er aktuelt for den konkrete boligen og kun sammen med BRA-i, for eksempel der gulvflaten har en verdi og har funksjon ved møblering og bruk av rommene. Ikke innredet areal som kaldloft, måles og oppgis normalt ikke.

Arealet kan ikke alltid fastsettes nøyaktig

Areal kan være komplisert eller umulig å måle opp nøyaktig fordi det er vanskelig å fastslå tykkelsen på innervegger, skjevheter i og utforming av bygningskonstruksjoner som karnapp, buer og vinkler som ikke er rette, åpne rom over flere etasjer og så videre.

Eiendommens markedsverdi kan ikke baseres på en matematisk beregning basert på antall kvadratmeter opplyst i rapporten. Opplysninger om areal kan altså ikke alene benyttes for å beregne eiendommens verdi.

Den bygningsakkyndige kan avdekke eventuelle bruksendringer og avvik i branncelleinndeling

Den bygningsakkyndige ser på byggetegninger hvis de er tilgjengelige og dette er en del av oppdraget, og vurderer bruken av boligen opp mot tegningene. Hvis den bygningsakkyndige avdekker at en bolig ikke ser ut til å være delt opp i brannceller etter kravene i byggt teknisk forskrift på befaringstidspunktet, skal det opplyses om dette.

Reglene om bruksendring og brannceller kan være kompliserte. Søk videre faglige råd om rapporten ikke gir deg svar. Den bygningsakkyndige kan ikke vurdere og svare på alle spørsmål, og kan heller ikke vite om kommunen kan gi unntak for kravene som gjelder. [Vil du vite mer?](#)

Om brannceller

En branncelle er hele eller avgrensede deler av en bygning hvor en brann fritt kan utvikle seg uten at den kan spre seg til andre bygninger eller andre deler av bygningen i løpet av en fastsatt tid.

Om bruksendring

Bruksendring er å endre bruken av et rom fra en tillatt bruk til en annen. Dette kan kreve søknad og tillatelse, for eksempel hvis du endrer et rom fra bod til soverom eller arbeidsrom, eller hvis du endrer en bolig til to separate boliger.

Rom for varig opphold har krav til takhøyde, romstørrelse, rømningsvei og lysforhold som må være oppfylt. Du kan søke kommunen om unntak for kravene, men kan ikke regne med å få unntak for krav som går på helse og sikkerhet, for eksempel krav til rømningsvei.

Bruksendring som krever godkjenning, og som ikke er søkt bruksendret, er ulovlig. Kommunen kan etter plan- og bygningsloven kapittel 32 forfølge overtredelser. Kommunen kan pålegge deg å avslutte den ulovlige bruken, eventuelt å rette eller tilbakeføre rommet til godkjent bruk.

Arealer

Rekkehus

| Etasje | Bruksareal BRA m ² | | | SUM | Terrasse- og balkongareal (TBA) |
|----------------|-------------------------------|-----------------------------|----------------------------|-----|---------------------------------|
| | Internt bruksareal (BRA-i) | Eksternt bruksareal (BRA-e) | Innglasset balkong (BRA-b) | | |
| Hems | | | | | |
| 2 etasje | 37 | | | 37 | |
| 1 etasje | 36 | | | 36 | 17 |
| Kjeller | 36 | | | 36 | |
| SUM | 109 | | | | 17 |
| SUM BRA | 109 | | | | |

Romfordeling

| Etasje | Internt bruksareal (BRA-i) | Eksternt bruksareal (BRA-e) | Innglasset balkong (BRA-b) |
|----------|--|-----------------------------|----------------------------|
| Hems | Annet | | |
| 2 etasje | Stue, soverom | | |
| 1 etasje | Entré, stue, kjøkken, soverom | | |
| Kjeller | Gang, bad, bod, kjellerstue, teknisk rom med opplegg for vaskemaskin | | |

Kommentar

I tillegg til leiligheten så er det en frittstående bod på ca 6m².

Bod(er) som er medtatt i denne rapporten, og som befinner seg utenfor selve leiligheten, f.eks. i felles bodarealer i kjeller, på loft eller frittliggende bodbygg etc. er fremvist av eier. Takstingeniør har ikke innhentet dokumentasjon vedrørende bruksrett eller eierskap til boder som befinner seg utenfor selve leiligheten. Husk at vedtekter kan endre eiers rettighet til bod/rom i fellesareal. For sameie er den eneste måten å få varig bruksrett på tinglysning og da blir dette en del av boenheten. Eksklusiv rettighet til bod/rom i fellesareal i sameiet er begrenset til 30 år (eierseksjonsloven). For andel i borettslag og aksje-leilighet kan det tildeles rettighet til andelseier/aksjeeier, men disse kan omgjøres av generalforsamlingen.

Lovlighet

Byggetegninger

Det foreligger ikke tegninger

Kommentar: Det er ikke fremlagt tegninger for takstingeniør. Det kan derfor ikke kontrolleres at godkjente tegninger samsvarer med dagens faktiske bruk. Det er kjøpers ansvar å kontrollere, evt. få dette godkjent dersom dette ikke stemmer.

Nyere håndverkstjenester

Er det ifølge eier utført håndverkstjenester på boligen siste 5 år?

Ja Nei

Kommentar: Se oversikt

Befarings - og eiendomsopplysninger

Befaring

| Dato | Til stede | Rolle |
|-----------|--------------------------|---------------|
| 30.4.2026 | Kim Patrick Raknes Brest | Takstingeniør |
| | Kim Patrick Raknes Brest | Takstingeniør |

Matrikkeldata

| Kommune | gnr. | bnr. | fnr. | snr. | Areal | Kilde | Eieforhold |
|-----------------------|------|------|----------------------|------|------------------------|----------------------------|-------------------|
| 3105 SARPSBORG | 2087 | 6 | 5 | 0 | 21707.1 m ² | BEREGNET AREAL (Ambita) | Festet |
| Adresse | | | Festekontrakt | | Neste justering | | Utløpsdato |
| Terneveien 4 B | | | | | | | |
| Hjemmelshaver | | | | | | | |
| Terneveien Borettslag | | | | | | | |

Andelsobjekt

| Boligselskap | Org.nr. | Leil. nr. | Forretningsfører | Eier av adkomstdokumenter |
|------------------------|-----------|-----------|--------------------------------------|---------------------------|
| /TERNEVEIEN BORETTSLAG | 948738937 | | Sarpsborg og Omegns Boligbyggelag | Løkkevik Ina Madelen |

Innskudd, pålydende mm

| Andelsnummer | Andel fellesformue | Andel fellesgjeld |
|--------------|-----------------------|-----------------------|
| 17 | 108 178 31.12.2025 | 630 125 31.12.2025 |

Eiendomsopplysninger

Beliggenhet

Leiligheten ligger i Fasanveien Borettslag på Brevik i Sarpsborg kommune, og er tilknyttet Sarpsborg og Omegns Boligbyggelag. Brevik er et område bestående av etablert boligbebyggelse i form av rekkehus, eneboliger og blokkbebyggelse. Eiendommen har barnevennlig og sentral beliggenhet med gangavstand til barnehage, skole, idrettsanlegg og Tunejordet med sine kjøpesenter. Det er kort vei til bussholdeplass med gode forbindelser til Sarpsborg sentrum. Det er også kort kjøreavstand til av- og påkjøring til E6, samt til det nye sentralsykehuset på Kalnes. Avstanden til Sarpsborg sentrum er ca. 2 km.

Adkomstvei

Eiendommen ligger inn til offentlig vei.

Tilknytning vann

Offentlig, via private stikkledninger.

Tilknytning avløp

Offentlig, via private stikkledninger.

Regulering

Eiendommen er ikke regulert.

Om tomten

Tomten er felles for hele borettslaget samt at hver leilighet benytter og vedlikeholder det arealet som er naturlig tilhørende den enkelte leilighet. Ut fra verandaen er det en inngjerdet hage. Fellesarealer er opparbeidet med grøntarealer slik som gressplen, prydbusker og trær. Borettslaget har egen lekeplass.

Tinglyste/andre forhold

Servitutter og rettigheter er ikke innhentet, og eiendommen er vurdert i den stand den var på befaringdagen.

Takstingeniør er ikke gjort kjent med andre forhold som kan begrense verdien ved salg eller omsetning enn det som er nevnt i taksten.

Eier/revkurent har fått oversendt denne rapport for gjennomlesning før den benyttes i salg. Alle fornyelser/utbedringer som er oppgitt i denne rapporten er i følge eier/revkurent, og der dokumentasjon foreligger og er fremvist takstingeniør, er dette spesielt nevnt som forevist i denne rapport.

Takstingeniør viser til boligselskapets vedtekter/årsberetninger og opplysninger fra forretningsfører for ytterligere informasjon. Eventuelle planlagte/utførte vedlikeholds-/oppussingsarbeider i boligselskapet som kan medføre økt husleie/gjeld er ukjent for takstingeniør dersom ikke annet er nevnt. Eventuelle felles kjeller/bodarealer er ikke besiktiget.

Forsikring

| Selskap | Avtalenr | Type | Forsikringssum | Årlig premie |
|---|----------|------|----------------|--------------|
| Gjensidige Forsikring ASA | 87373666 | | | |
| Kommentar | | | | |
| Forsikringspolise er ikke innhentet av takstingeniør. | | | | |

Kilder og vedlegg

Dokumenter

| Beskrivelse | Dato | Kommentar | Status | Sider | Vedlagt |
|---------------|------|--|-------------|-------|---------|
| Egenerklæring | | Utfylt av eier | Gjennomgått | | Nei |
| Eier | | Bidro med opplysninger om eiendommen på befaring. | Gjennomgått | | Nei |
| Megler | | Diverse opplysninger fra kommune og forretningsfører | Gjennomgått | | Nei |

Revisjoner

| Versjon | Ny versjon | Kommentar |
|---------|------------|-----------|
| 1 | 22.05.2026 | |

For gyldighet på rapporten se forside

Forutsetninger

Tilstandsrapportens avgrensninger

STRUKTUR OG REFERANSENIVÅ

• Rapporten baserer seg på krav i forskrift til avhendingslova (tryggere bolighandel). Rapportens struktur, metode og begrepsbruk følger i hovedsak Norsk Standard NS 3600:2018 (teknisk tilstandsanalyse ved omsetning av bolig), samt Takstbransjens retningslinjer for arealmåling når det gjelder fordeling mellom P-areal og S-areal.

• Bygningssakkyndig er ikke ansvarlig for tilbakeholdt eller uriktig informasjon, som har betydning for tilstandsvurderingen. Rapporten beskriver avvik, det vil si en tilstand som er dårligere enn referansenivået. Rapporten vil normalt ikke fremheve positive sider ved boligen ut over det som fremgår av tilstandsgradene.

• For anbefalte tiltak ved TG2 og TG3 må du vurdere om tiltakene er nødvendige og lønnsomme. Hva det vil koste å utbedre rom eller bygningsdeler vil avhenge av registrerte avvik og tiltak som kommer frem i rapporten. Anslaget er gitt på generelt grunnlag basert på prisintervaller. Anslaget må ikke forveksles med en konkret vurdering og tilbud fra en entreprenør eller håndverker. Utbedringskostnadene vil også avhenge av personlige preferanser og markedspris på materialer og tjenesteyter.

• Vurdering mot byggeregler
Den bygningssakkyndige vil vurdere boligen mot hvordan det var vanlig å bygge og regler som gjaldt på søknadstidspunktet. Noen rom og bygningsdeler slik som bad og vaskerom, og forhold som gjelder sikkerhet mot brann, rekkverk og trapper osv., vil den bygningssakkyndige vurdere mot dagens regelverk. Etter dagens regelverk vil disse kunne få en tilstandsgrad 2 eller 3 uten at det nødvendigvis er krav om at avviket må utbedres.

PRESISERINGER

Tilstandsrapporten gjelder hovedbygget. Tilleggsbygninger, som for eksempel garasje, gis kun en enkel beskrivelse.

Avvik er vurdert ut fra tekniske forskrifter på godkjenningstidspunktet for bygget. Noen bygningsdeler er vurdert etter gjeldende teknisk forskrift på befaringstidspunktet. Dette gjelder blant annet:

i. våtrom (bad, vaskerom) og andre fuktutsatte rom

ii. forhold knyttet til brann, rømming, sikkerhet, for eksempel rekkverkhøyder/åpninger, ulovlige bruksendringer, brannceller osv.

• For skjulte konstruksjoner, som vann og avløp uten dokumentasjon, er kvalitet og alder vurdert.

• Fastmonterte installasjoner, for eksempel innfelt belysning og høyttalere, skal ikke demonteres for å sjekke dampsperran bak. Dette er av hensyn til bygningssakkyndiges kompetanse og risikoen for skade.

• Kontroll av fukt i konstruksjonen ved hulltaking i bad og vaskerom (våtrom), rom under terreng (kjelleretasje, underetasje og sokkeetasje) eller andre bygningsdeler, skal skje etter eiers aksept. Hulltaking av våtrom og rom under terreng kan i visse tilfeller unnlates (ref. forskrift til avhendingslova).

• Kontroll av romfunksjoner for P-ROM blir bare utført når det ikke

foreligger godkjente og byggemeldte tegninger, eller når tegninger ikke stemmer med dagens bruk.

• Bygningssakkyndig gir en forenklet vurdering av branntekniske forhold og elektriske installasjoner i boligen hvis det er mer enn fem år siden siste el-tilsyn. Ved behov for grundigere undersøkelser, kan bygningssakkyndig anbefale boligkjøper ta kontakt med offentlige myndigheter eller en kvalifisert elektrofaglig fagperson.

TILLEGGSUNDERSØKELSER

Etter avtale med eier kan tilstandsanalysen utvides til også å omfatte tilleggsundersøkelser utover minimumskravet i forskriften.

BEFARINGEN

Rapporten gir en vurdering av byggverk og bygningsdeler som bygningssakkyndig har observert, og som fremkommer av forskrift til avhendingslova. Rapporten er likevel ingen garanti for at det ikke kan finnes skjulte feil, skader og mangler. NS 3600:2018 (teknisk tilstandsanalyse ved omsetning av bolig) har undersøkelsesnivå 1 til 3, hvor nivå 1 er det laveste og basert på visuell observasjon. Rapporten er basert på undersøkelsesnivå 1, med noen få unntak: våtrom og rom under terreng.

I praksis betyr dette at:

• befaringen skal begrenses til kun visuelle observasjoner på tilgjengelige flater uten fysiske inngrep (f.eks. riving).

• flater som er skjult av snø eller på annen måte ikke er tilgjengelige eller skjult, blir ikke kontrollert.

• det blir ikke utført funksjonsprøving av bygningsdeler, som isolasjon, piper, ventilasjon, elektrisk anlegg, osv.

• det gis ikke en vurdering av boligens tilbehør, hvite- og brunevarer og annet inventar. Dette gjelder også integrert tilbehør.

• inspisering av yttertak er basert på det som er synlig, normalt på innsiden fra loftet og utvendig fra stige/bakkenivå. I en del situasjoner er det ikke sikkerhetsmessig forsvarlig å undersøke taket fra utsiden, og da vil vurderingen være basert på alder og materialer.)

• stikkprøvetakninger er tilfeldig valgt og kan innebære kontroll under overflaten med spiss redskap eller lignende.

UTTRYKK OG DEFINISJONER

• Referansenivå: kravet til bygningsdelen eller rommet på byggetidspunktet.

• Tilstand: byggverkets eller bygningsdelens tekniske, funksjonelle eller estetiske status på et gitt tidspunkt.

• Symptom: forhold som gir indikasjon på hvilken tilstand et byggverk eller en bygningsdel befinner seg i. Benyttes ved beskrivelse av avvik og alder.

• Skadegjørerere: i hovedsak råte, sopp og skadedyr.

• Fuktsøk: overflatesøk med egnet søkeutstyr som fuktindikator eller visuelle observasjoner.

Forutsetninger

- Fuktmåling: måling av fuktinnhold i materiale eller i bakenforliggende konstruksjon ved bruk av egnet måleutstyr, blant annet hammerelektrode og pigger.
- Hulltaking: boring av hull for inspeksjon og fuktmåling i risikoutsatte konstruksjoner, primært i tilstøtende vegger til bad, utforede kjellervegger og eventuelt i oppforede kjellergulv.
- Normal slitasje: forventet slitasje av materiale i overflaten som er basert på enkle visuelle observasjoner. Kan vurderes sammen med bygningsdelens alder.
- Forventet gjenværende brukstid: anslått tid et byggverk eller en del av et byggverk vil kunne tjene sitt formål (NS 3600:2018, termer og definisjoner punkt 3.9).

AREALBEREGNING FOR BOENHETER

- Areal fastsettes etter Forskrift til avhendingsloven og Norsk Standard 3940 Areal- og volum-beregninger av bygninger fra 2023.
- Areal oppgis i hele kvadratmeter i rapporten, og gjelder for det tidspunkt oppmålingen fant sted.
- Bruksareal (BRA) er det måleverdige arealet som er innenfor omsluttete vegger målt i gulvhøyde (bruttoareal minus arealet som opptas av yttervegger). I tillegg til gulvhøyde gjelder regler om fri bredde for at arealet skal være måleverdig, med betydning for BRA av for eksempel loft med skråtak. BRA består av internt bruksareal (BRA-i), eksternt bruksareal (BRA-e) og innglasset balkong mv (BRA-b). Terrasse- og balkongareal (TBA) opplyses der tilstandsrapporten skal benyttes i boligomsetningen og der det er aktuelt. I tillegg kan gulvareal (GUA) og areal med lav takhøyde (ALH) opplyses sammen med BRA der det er aktuelt og en del av oppdraget. Rom skal ha atkomst og gangbart gulv for å kunne regnes som BRA/måleverdig areal.
- Arealet måles og oppgis dersom arealet oppfyller krav til måleverdighet, slik som at arealet må ha minst en bredde på 0,6m og minst en høyde på 1,9 m osv. Et rom kan være i strid med teknisk forskrift og mangle godkjenning hos kommunen for den aktuelle bruken, uten at dette får betydning for om arealet måles og oppgis i tilstandsrapporten. Når arealet måles tas det ikke hensyn til om arealet er lovlig oppført eller om bruken er lovlig, bruksendringer, lysforhold eller andre sikkerhetsmangler.
- Eiendommens markedsverdi kan ikke baseres på en rent matematisk beregning i forhold til antall kvadratmeter opplyst i rapporten. Opplysninger om areal kan altså ikke alene benyttes for beregning av eiendommens verdi.
- Rom som ligger utenfor boenheten, men som eier har påvist og/eller opplyst at tilhører boenheten, er oppmålt og inkludert i BRA-e. Det er ikke fremvist dokumentasjon på at rommet tilhører boenheten, med mindre dette er angitt særskilt. Rom utenfor boenheten kan omdisponeres av borettslaget/sameiet og dette kan påvirke boligens BRA. Vær oppmerksom på at NS 3940:2023 og eierseksjonsloven har ulik definisjon av fellesareal. Ved arealmåling gjelder NS 3940:2023 som definerer fellesareal slik: "Delen av bygning som brukes av to eller flere bruksenheter eller til bygningens forvaltning, drift eller vedlikehold.
- Se øvrig informasjon om areal i rapporten, Norsk Standard 3940 (2012 og 2023) og veiledningen til disse.

Verdi, takstingeniøren og takstforetaket behandler personopplysninger som takstingeniøren trenger for å kunne utarbeide rapporten. Personvernerklæring med informasjon om bruk av personopplysninger og dine rettigheter finner du her [Personvernerklæring - iVerdi](#)

Rapporten begrenser seg til leiligheten, og det som normalt vil omfattes av eiers selvstendige vedlikeholdsansvar som seksjons- eller andelseier. Normalt utgjør dette alt innenfor leilighetens/seksjonens/andelens vegger. Tilstandsrapporten tar derfor ikke for seg bygningenes fellesdeler som for eksempel tak, yttervegger, grunnmur, drenering, og felles tekniske installasjoner for øvrig bygningsmasse i borettslaget/sameiet. Dersom det er utført en vurdering av disse konstruksjonene er vurdering kun for konstruksjonene som berører denne leiligheten. Teknisk utstyr er ikke funksjonstestet. Befaring er foretatt med de begrensninger som følger av at boligen var møblert og i bruk; møbler, innredninger, løsøre o.l. er ikke flyttet på overalt.

Dersom det foreligger tilstandsvurdering av fellesdeler/øvrig bygningsmasse anbefales dette innhentet. Teknisk utstyr er ikke funksjonstestet. Befaring er foretatt med de begrensninger som følger av at boligen var møblert og i bruk; møbler, innredninger, løsøre o.l. er ikke flyttet på overalt.