



RUGDEVEIEN 34



INNHOOLD

Hva leter du etter?

Velkommen til	4
Nøkkelinformasjon	6
Eiendommen	29
Plantegning	44
Tekniske dokumenter	46

VELKOMMEN TIL

Rugdeveien 34

I Rugdeveien 34 bor man i fine og etablerte omgivelser, men samtidig tett på flott natur. Alle daglige servicetilbud finnes i nærområdet og man får de beste forutsetninger for effektive hverdager og flotte fridager.

Leiligheten byr også på blant annet:

- Nytt kjøkken i 2024
- Nytt gulv i hele leiligheten
- Nymalte vegger og vinduslister
- Byttet baderomsinnredning bl.a. dusjkabinett
- 2 tilhørende eksterne boder
- Sørvendt balkong
- Sentrumsnær og attraktiv beliggenhet med nærhet til "alt"!
- Kort vei til Landåstorget (250 m) og Sletten senter (1,5 km)
- Gode turmuligheter rett utenfor døren som Ulriken, Montana, Nubbevannet og Tveitevannet
- Kort vei til studiesteder og store arbeidsplasser



Ditlev William Haukenes

Eiendomsmegler | Partner

954 51 055

ditlev@askeiendomsmegling.no



NØKKELINFO

Prisantydning	3 290 000
Fellesgjeld	77 690
Omkostninger	17 203
Totalpris	3 376 448
Fellesutgifter	4 169 / mnd
Bruksareal	65 m ²
BRA-i	58 m ²
BRA-e	7 m ²
Soverom	1
Bad	1
Eierform	Andel
Byggeår	1958
Tomt	7 675 m ² eiet tomt

































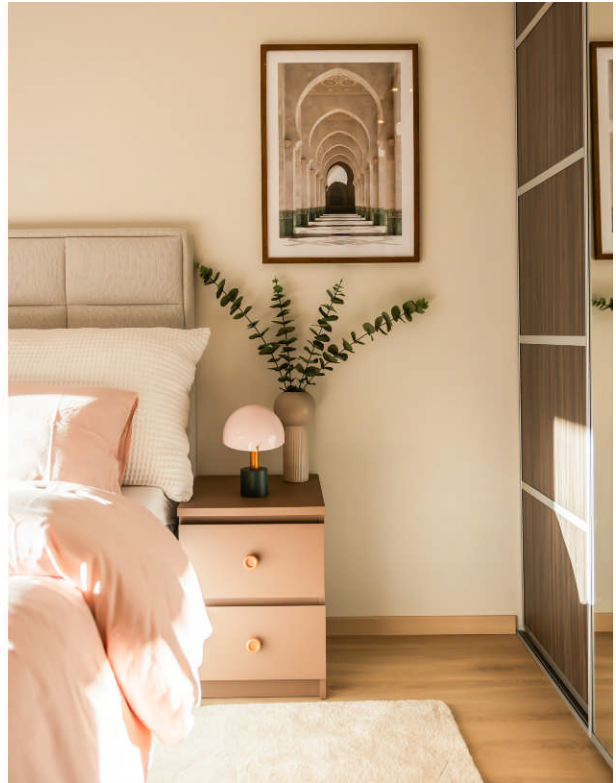













EIENDOMMEN

Flott og oppgradert leilighet med smarte løsninger | Nytt tidsriktig kjøkken 2024 | Balkong | Nærhet til "alt"!

Om eiendommen

Arealer

Totalt bruksareal: 65,0 m²

- BRA-i: 58,0 m²

- BRA-e: 7,0 m²

I tillegg kommer TBA (terrasse-/balkongareal): 4,0 m²

Innholdsbeskrivelse

Leiligheten har følgende innhold:

Entré, kjøkken, stue, soverom og bad.

Leiligheten disponerer også to eksterne boder i borettslagets fellesareal som måler 2,5 m² og 4,3 m².

Standard

Velkommen til Rugdeveien 34! Sjarmerende og flott leilighet med en sentral beliggenhet på Landås i en tilbaketrukket gate. Her bor du med kort avstand til kollektivtilbud, dagligvare, flotte turområder mm.

Velkommen inn i en romslig entré på ca. 4 kvm. Her er det god plass til å henge fra seg det man skulle ønske av yttertøy og sko før man beveger seg videre inn i leiligheten. Leiligheten har også en smart løsning i høyskap på kjøkken innredet for ekstra yttertøy. Fra leilighetens entré har du tilkomst til de fleste rom.

Stuen er hjerte i leiligheten og måler ca. 23 kvm. Her er det laminat på gulv og lyse farger på veggene. Stuens utforming gjør den enkel å innrede med en hyggelig spiseplass, samt sofagruppe. Fra stuen har du også utgang til en nydelig sør-vendt balkong på ca. 4 kvm. Her kan du nyte de flotte sommerdagene i Bergen i godt selskap.

Videre beveger vi oss til kjøkkenet som er på 12 kvm. Kjøkkeninnredningen er fra 2024 og har glatte fronter med en slitesterk laminat benkeplate. Kjøkkenet har en fin utforming som gir godt med skap- og benkeplass. Av hvitevarer består kjøkkenet av integrert stekeovn, induksjonstopp med nedfelt ventilator, og oppvaskmaskin, samt kjøleskap med frysedel. Fra kjøkken har man også flott utsikt over nrområdet.

Soverommet strekker seg over 13 kvm og tilbyr rikelig med plass for innredning samt en komfortabel dobbeltseng. Her er det også stor integrert skyvedørgarderobe med speilfronter. Soverommet ligger vendt mot rolige omgivelser.

Badet er på ca. 3,7 kvm og har keramiske fliser på gulv og vegger, med innfelte spotlights i tak. Her er det innredet med heldekkende servant, speil m/belysning, vegghengt toalett, plassbygget skap, dusjkabinett og opplegg for vaskemaskin. Praktisk løsning med god plass til vaskemaskinen.

Hjertelig velkommen på visning!

Byggemåte UTVENDIG

Grunn og fundamenter:

Bygningen er fundamentert på antatt faste masser av sprengstein/grov pukv på fjell. Grunnmur i betongkonstruksjoner.

Yttervegger:

Ytterveggene er utført i murt konstruksjon som er pusset og malt utvendig, yttervegg ved balkong er med bindingsverk i trevirke og fasaden er kledd med trekledning. Fasader ble oppgradert i 2019, hvor fasader ble pusset og malt, endevegger etterisolert og påmontert nye fasadeplater, samt at brannstiger ble montert.

Vinduer/dører:

Vinduer med 2-lags isolerglass i malte trekramer. Sidehengslet balkongdør med malt dørblad og 3-lags isolerglass. Finert entrédør med brannklasse B-30. Vinduer og balkongdør ble skiftet i 2015 (foruten stuevindu fra 2009). Entrédør fra 1987.

Takkonstruksjon:

Sperretak med sutak, tekket med papp, lekter og betongtakstein. Takrenner og nedløp i plast. Takteking ble skiftet i 2009/2010. Takrenner og nedløp ble skiftet i 2019.

Etasjeskillere:

Etasjeskillere av betong.

Tilstandsrapport

Takstmann: Patrick Bang

Takstfirma: Bang Takst AS

Dato for takst: 29.10.2025

Selger har i forbindelse med salget innhentet en

tilstandsrapport. Rapporten er en teknisk gjennomgang av boligen og angir eventuelle byggetekniske avvik, samt kostnadsoverslag for eventuelle oppgraderinger. Tilstandsrapporten og selgers egenerklæring er en del av denne salgsoppgaven og må leses nøye av interessenter før det legges inn bud. Kjøper anses kjent med de opplysninger som tydelig gis i en offentlig godkjent tilstandsrapport, og kan følgelig ikke reklamere på belyste forhold. Vi vil gjøre spesielt oppmerksom på viktigheten av å lese igjennom rapportens TGIU (tilstandsgrad ikke undersøkt), samt TG2 og TG3 som angir avvik fra normal slitasje, høy alder, bygningsdel som må utbedres, og lignende.

Det følgende er hentet fra den bygningssakkyndiges beskrivelse av boligen:

Boligen har fått følgende TG2:

Innvendig > Etasjeskille/gulv mot grunn (TG 2): Etasjeskillere av trebjelkelag. Det ble foretatt kontroll av ujevnheter med laservater. Ved kontroll av skjevheter blir det foretatt målinger i minst to relevante rom.

Kontrollerte rom:

- Stue: 0-25 mm
- Soverom: 0-10 mm

Merk: Det ble ikke flyttet på tunge møbler eller fast innredning under befaringen. Målingene er derfor basert på stikkprøver, og avvik kan forekomme. I eldre boliger må man påregne skjevheter, knirk, lokale svanker og nedbøyninger i etasjeskiller, særlig der nytt gulv er lagt uten fullstendig avretting.

Etasjeskiller fra eldre byggeår tilfredsstillende normalt ikke dagens krav til stivhet og lydisolasjon. Møbler og innredning kan påvirke måleresultater og skjule avvik.

Vurderingen omfatter ikke skjulte forhold i underliggende konstruksjoner som krypkjeller - se eventuelt eget punkt.

Vurdering av avvik:

- Det er målt høydeforskjell på mellom 15-30 mm gjennom hele rommet. Tilstandsgrad 2 gis med bakgrunn i standardens krav til godkjente måleavvik.

Konsekvens/tiltak:

- For å få tilstandsgrad 0 eller 1 må høydeforskjeller rettes opp. Det vil imidlertid sjelden være økonomisk rasjonelt som et enkeltstående tiltak i en bolig som dette. Dersom boligen en gang skal renoveres, kan man vurdere slike tiltak.

Radon (TG 2):

Det er ikke foretatt radonmålinger og bygget er heller ikke utført med radonsperre. Radon er en usynlig og luktfri gass som finnes naturlig i berggrunn og jord. Langvarig eksponering for høye radonnivåer kan øke risikoen for lungekreft. Statens strålevern anbefaler radonmåling i alle boliger, særlig i områder med kjent forekomst. Måling bør gjøres i vinterhalvåret for mest pålitelige resultater.

Vurdering av avvik:

- Det er ikke foretatt radonmålinger, og bygget er heller ikke utført med radonsperre.

Konsekvens/tiltak:

- Det bør gjennomføres radonmålinger.

Våtrom > Overflater gulv (TG 2):

Det ble målt 18 mm nivåforskjell fra topp flis ved dørterskel til kant av dusjsone.

Videre kontroll av begrenset grunnet dusjkabinett i

rommet.

Hullyd ved banking på fliser kan forekomme enkelte steder. Dette indikerer ikke nødvendigvis at flisene har løsnet eller at det foreligger feil, men kan skyldes variasjoner i underlaget.

Vurdering av avvik:

- Det er påvist at høydeforskjell fra topp slukrist til gulv/synlig topp membran ved dørterskel er mindre enn 25 mm.

Konsekvens/tiltak:

- Andre tiltak:
- Det vurderes ikke for å være behov for tiltak, men en må være oppmerksom på noe økt risiko for at evt. lekkasjevann kan renne ut i tiliggende rom. Vær oppmerksom ved bruk.

Sluk, membran og tettesjikt (TG 2):

Plastsluk med vannlås. Synlig klemring i sluk. Ukjent tettesjikt.

Bilder eller øvrig dokumentasjon på membranarbeid er ikke mottatt eller kontrollert. Det gjøres spesielt oppmerksom på at membran og mansjetter ikke er kontrollerbare uten destruktive inngrep (fjerning av fliser). Slike undersøkelser utføres ikke ved en tilstandsanalyse.

Det legges til grunn at badet er oppført med smøremembran i områder hvor dette er påkrevd, forutsatt at det er oppført eller rehabilitert etter Byggteknisk forskrift av 1997 (TEK97).

Vurdering av avvik:

- Mer enn halvparten av forventet brukstid er passert på membranløsningen.
- Det er ikke mulig å verifisere mansjett under klemring.
- Ukjent utførelse/dokumentasjon.

- Begrenset tilkomst for inspeksjon.

Konsekvens/tiltak:

- Overvåk tilstanden jevnlig. For å få tilstandsgrad 0 eller 1 må tettesjiktet skiftes ut, men tidspunktet for når dette er nødvendig er vanskelig å si noe om.
- Det må påregnes å benytte dusjkabinett for å spare overflater for belastning med fritt vann, for noe lengre brukstid. Sluk bør kontrolleres jevnlig. For å oppnå bedre tilstandsgrad (TG 0/TG 1) må det påregnes oppgradering.

Sanitærutstyr og innredning (TG 2):

Sanitærutstyr og innredning er visuelt kontrollert. Se kommentarer under avvik.

Vurdering av avvik:

- Det er påvist andre avvik:
- Vegghengt toalett med innebygd systerne mangler drengåpning/spalte nederst. Ved lekkasje kan vann samle seg skjult bak veggen og gi skader som oppdages sent.

Konsekvens/tiltak:

- Andre tiltak:
- Undersøk om sisternen har godkjent lekkasjesikring fra produsent, eller vurder å etablere drengåpning/spalte for å sikre at eventuell lekkasje oppdages.

Kjøkken > Avtrekk (TG 2):

Ventilator integrert i platetopp med kullfilter.

Vurdering av avvik:

- Kjøkkenet har ventilator med omluft (kullfilter).

Konsekvens/tiltak:

- Om mulig bør det etableres ventilasjons kanal ut i det fri fra ventilator.

Tekniske installasjoner > Vannledninger (TG 2):
Vannforsyningsrør av PEX-rør (rør-i-rør system)
Fordelerskap/stoppekran er plassert på badet.

Hovedstamme/felles vannrør er skjult. Vurdering gjelder for vannrør i den aktuelle leiligheten. Felles rør, stigeledninger e.l. er ikke kontrollert.

Forventet levetid (iht. Byggforskserien 700.320):
- Pex-rør: 25-75 år.

Vurdering av avvik:

- Det er påvist at eventuelt lekkasjevann fra rør i rør system ikke ledes til sluk eller annen kompenserende løsning.

Konsekvens/tiltak:

- Det bør foretas tiltak på anlegget som sikrer bedre løsning på eventuelt lekkasjevann fra rør i rør system.

Varmtvannstank (TG 2):

Varmtvannsbereder på 110 liter fra Oslo Hotwater, plassert i benkeskap på kjøkkenet. Bereder fra 2024.

Vurdering av avvik:

- Det er ikke påvist tilfredsstillende avrenning eller annen kompenserende løsning fra varmtvannstank.

Konsekvens/tiltak:

- Det bør etableres tilfredsstillende avrenning eller lekkasjesikring ved varmtvannstank.

Ovennevnte punkter er på ingen måte utfyllende. For ytterligere informasjon om byggemåte, årsak bak tilstandsgrader, konsekvens og anslag på eventuelle utbedringskostnader, se tilstandsrapport som ligger vedlagt. Interessenter oppfordres til å kontakte bygnings sakyndig ved eventuelle bygningstekniske spørsmål.

Selgers kommentar til egenerklæring

Følgende er kommentert i selgers egenerklæring:

- Kjenner du til om det utført arbeid på bad/våtrom? Svar: Ja, av faglært og ufaglært/egeninnsats/dugnad.
Beskrivelse: Rørfornyning i regi av borettslaget 2025. Byttet baderomsinnredning og dusjkabinett i 2025, gjort med egeninnsats. Arbeid utført av Olimb.

- Kjenner du til om det er/har vært skjeggkre i boligen? Svar: Ja.
Beskrivelse: Ja, før 2022 av en tidligere eier. Jeg har ikke sett selv.

- Kjenner du til om det har vært utført arbeid på terrasse/garasje/tak/fasade? Svar: Ja, kun av faglært.
Beskrivelse: Fasade ble malt i regi av Vestbo i 2020/2021. Selger er usikker på hvem arbeidet er utført av.

- Kjenner du til vedtak/forslag til vedtak om forhold vedr. eiendommen som kan medføre økte felleskostnader/økt fellesgjeld? Svar: Ja.
Beskrivelse: Kommer justering på felleskostnad i forbindelse med rørfornyning.

Energimerking

Det er utarbeidet energiattest via energimerking.no. Energiattesten ligger vedlagt i salgsoppgaven. Megler har intet ansvar for informasjonen som følger av energiattesten.

Energiattest med energimerke Oransje G er vedlagt salgsoppgaven.

Oppvarming

Dersom rom for varig opphold ikke har vegg- eller fastmonterte varmekilder ved visning følger dette

heller ikke med.

Elektrisk oppvarming og vedovn i stue.

Tomten

7675,00 m² eiet tomt.

Parkering

Borettslaget har parkeringsplasser på egen tomt, disse tildeles etter ansiennitet.
Parkering i gate etter gjeldende bestemmelser.

Løsøre og tilbehør

Det gjøres spesielt oppmerksom på at boligens tilbehør og løsøre ikke medfølger handelen med mindre dette fremkommer av nærværende prospekt. Hvitevarer som ikke er integrert i innredningen, medfølger ikke i handelen. Fastmontert og innebygget kjøkken- og baderomsinnredning følger boligen. Med mindre annet er spesifisert i salgsoppgaven gjelder NEFs normgivende liste over løsøre og tilbehør.

Speil i gang kan følges med om ønskelig.

Visning

Alle våre visninger har påmelding. På denne måten sikrer vi at våre meglere har god tid og på best mulig måte kan møte alle interessentene. Det er enkelt å melde seg på og like enkelt å melde seg av. Visningen avholdes bare dersom det er påmeldte i god tid før visning.

Husk å les salgsoppgaven i forkant!

Kontakt oss gjerne i forkant av visning om du har noen spørsmål.

Området

Beliggenhet

I Rugdeveien 34 bor du sentralt i fine og etablerte omgivelser, men samtidig tett på flott natur. Alle daglige servicetilbud finnes i n romr det, og du f r de beste forutsetningene for effektive hverdager og flotte fridager!

Kollektivtilbudet i n romr det er sv rt bra. N rmeste busstopp ligger et steinkast unna, med hyppige avganger. Her trenger du sjeldent   sjekke rutetidene f r du trasker ned til busstoppet. Det er ogs  gangavstand til Sletten bybanestopp.

Den daglige handleturen tar du p  ny pnede Extra Land s eller Rema 1000 Land s. Kort vei fra ytterd ren ligger ogs  Land storget med fris rsalong og San Marino Pizzeria (Anbefales!).

P  dager hvor du er p  jakt etter et bredere utvalg spaserer du til Sletten senter p  rundt ti minutter. Sletten senter inneholder 30 ulike forretninger, blant annet Meny, Baker Brun, Vinmonopolet, Posten, Apotek1, Sletten Allmennpraksis og Sletten tannlegesenter.

Land s Lystg rd er ogs  like i n rheten, der vi har alt fra julemarked, flere vintage og gjenbruksmarkeder og andre sosiale arrangement som torsdagsmiddager og bakstebilen fra Ask.

Det er kort vei til Bergens pulserende folkeliv med bil, buss og sykkel. Med den sentrumsn re beliggenheten er det enkelt   omfavne den impulsive tilv relsen, enten du vil nyte god mat, kulturliv eller shopping.

For turglade er alternativene i n romr det sv rt bra. Det er umiddelbar n rhet til utfordrende turer mot Bergens h yeste fjelltopp, Ulriken, og litt mer bedagelige turer mot Montana, Nubbevannet eller Tveitevannet. P  dager med ekstra god tid kan turen over Vidden med Ulriken som startsted og

Fl yen som endestasjon anbefales.

Treningsmulighetene i n romr det er bra med kort vei til Feel24, SATS Wergeland, Land shallen, fotballbane, Gimlehallen, Bergen Tennisarena, Turnhallen og Bergenshallen.

Flere av byens st rste arbeidsplasser er plassert i n romr det. Det er gang- og sykkelavstand til Brann Stadion, Haukeland universitetssjukehus, H gskolen p  Vestlandet, Haraldsplass og Odontologen.

N rmeste skole og barnehage ligger f  minutter fra ytterd ren. For studenter er veien kort til Haukeland universitetssykehus, H gskolen p  Vestlandet og sentrumsbaserte studieinstitusjoner.

Se vedlagt nabolagsprofil for ytterligere informasjon.

Adkomst

Ved   trykke p  kartet i Finn-annonsen f r du enkelt tilgang til en spesifisert reiserute fra  nsket startdestinasjon til den aktuelle boligen. Det vil bli skiltet med visningskilt ved fellesvisninger.

 konomi

Borettslaget

NY LAND S BORETTSLAG AVD G, Org.nr: 956 392 101
Forretningsf rer: Vestbo

Ny-Land s Borettslag består av 64 leiligheter, 7 stk 4 roms, 35 stk 3 roms, 20 stk 2 roms og 2 stk 1 roms.

Dugnad, plenklipping, m king og trappevask m  p regnes.

F lgende vedlikeholdsoppgaver

gjenstår/planlegges utført:
Rehabilitering av avløpsrørene.

Foretatte oppgraderinger de senere år:
- Skiftet porttelefoner i oppgang 32, 36 og 44.
- Byttet div låser i ytterdører
- Skifte av kjellervinduer mot sør
- Reparert div skader i asfalt samt skiftet rister og reparert noen inngangspartier
- Div reparasjoner i vaskeriene
- Reparert og oppgradert lyskilder i kjeller

Vedtakter og ordensregler ligger vedlagt salgsoppgaven. Øvrige dokumenter for borettslaget kan fås ved henvendelse til megler.

Forsikring

Eiendommen er forsikret i If Skadeforsikring NUF med polisenummer: SP615865

Fellesutgifter

Fellesutgiftene justeres normalt årlig iht. boligselskapets faktiske driftsutgifter, og de fordeler seg som følger:

Kr. 4 169,- pr. mnd. og inkluderer:
TV/Internett, renter og avdrag lån, driftskostnader, kommunale avgifter, trappevask, eiendomsskatt, vedlikehold, revisjon/forsikring/kontingent.

Det gjøres oppmerksom på at en eventuell renteøkning, vedlikeholdsarbeid eller andre tiltak som iverksettes av boligselskapet kan medføre økning i felleskostnadene.

Andre løpende kostnader

Faste løpende utgifter for strøm, innboforsikring, løsøre mm. Listen er ikke uttømmende.

Fellesgjeld

Boligselskapet har en total gjeld på kr. ,- pr. .

Andel fellesgjeld er kr. 77 690,- pr. 27.10.2025.
Andel fellesformue er kr. ,- iht. fjorårets likningsoppgave.

Fellesgjelden har følgende betingelser
Lånenummer: 95217507295, Handelsbanken
Annuitetslån, 4 terminer per år.
Rentesats per 27.10.2025: 5.35% pa.
Antall terminer til innfrielse: 41
Saldo per 27.10.2025: 1 894 996
Andel av saldo: 24 757
Første termin/første avdrag: 30.12.2020 (siste termin 30.12.2035)

Lånenummer: 95217507309, Handelsbanken
Annuitetslån, 4 terminer per år.
Rentesats per 27.10.2025: 5.35% pa.
Antall terminer til innfrielse: 61
Saldo per 27.10.2025: 4 051 838
Andel av saldo: 52 934
Første termin/første avdrag: 31.03.2021 (siste termin 31.12.2040)

Laget har byggelån hos Vestbo Finans AS med ramme på kr 10.000.000,- frem til 31.12.26. Dette brukes til vedlikehold/drift i laget. Lånet betales ned over drift. Når byggelånet erstattes av et nedbetalingslån vil fellesgjelden for dette bli fordelt på den enkelte andel. Fellesgjelden vil dermed øke tilsvarende.

Sikringsordning

Boliglaget har avtale om sikring- og forskuttering av felleskostnader hos Vestbo Finans AS. Avtalen kan sies opp av hver av partene med en frist på 6 md.

Styregodkjennelse og forkjøpsrett

Kjøper må godkjennes av styret i borettslaget. Dette kan ikke nektes uten saklig grunn. Kjøper er forpliktet til å gjennomføre handelen uavhengig av

om kjøper på overtakelsestidspunktet er godkjent av borettslaget som ny andelseier(e). For det tilfelle at godkjenning ikke foreligger på overtakelsestidspunktet kan ikke eiendommen tas i bruk jf. borettslagsloven § 4-5 (2).

Det foreligger intern og ekstern forkjøpsrett for andelseierne i borettslaget og dernest de øvrige andelseierne i boligbyggelaget.

Dyrehold

Det er styret i boligselskapet som skal motta og behandle søknad fra en beboer som ønsker å holde dyr. Søknaden skal være skriftlig og sendes direkte til styreleder i boligselskapet. Søknadsskjema finnes på www.vestbo.no

Formuesverdi

Ifølge Skatteetaten var formuesverdien for inntektsåret 2023:

Som primærbolig kr. 791 639,00,- som forutsetter at boligen brukes som fast bopæl.

Som sekundærbolig kr. 3 166 555,00,- ved annen bruk av eiendommen.

Formuesverdien justeres normalt sett årlig, og det henvises til Skatteetatens websider for mer informasjon.

Totalpris inkludert omkostninger

I tillegg til kjøpesummen, og ev. fellesgjeld, må kjøper betale:

Tinglysningsgebyr BRL skjøte- Statens Kartverk kr 545,00,-

Tinglysningsgebyr pantedokument BRL - Statens Kartverk kr 545,00,-

Gebyr utlysning forkjøpsrett (trekkes i oppgjøret) - Kjøper kr 8 213,00,-

Boligkjøperforsikring Söderberg & Partners kr 7 900,00,-

Dersom eiendommen selges til prisantydning og det kun tinglyses ett pantedokument, er totalprisen inkl. fellesgjeld, offentlige gebyrer, avgifter og øvrige kostnader kr 3 384 893,-. Av dette utgjør kr 77 690,- andel fellesgjeld som vil følge andelen, men skal ikke innbetales med oppgjøret. Det tas forbehold om endringer i offentlige gebyr. Boligkjøperforsikring er valgfritt.

Betalingsbetingelser

Kjøpesum samt omkostninger skal være disponibelt på meglers klientkonto to dager innen dato for avtalt overtagelse. Kjøpesummen forutsettes innbetalt fra norsk finansinstitusjon. Egenkapital skal innbetales fra kjøpers konto i norsk finansinstitusjon.

Offentlige forhold

Midlertidig brukstillatelse og ferdigattest

Det foreligger ferdigattest utstedt av Bergen kommune datert 18.01.1981. Ferdigattesten gjelder "Rekkehus vindusendring".

Det foreligger ferdigattest utstedt av Bergen kommune datert 25.01.1959. Ferdigattesten gjelder "3-4 etasjes murhus".

Kontroll av byggetegninger

Megler har i sin kontroll av godkjente byggetegninger mottatt fra Bergen kommune oppdag et avvik fra dagens bruk. Det gjelder endringer fra sekundærrom til primærrom. Areal oppgitt som bod på godkjente byggetegninger er i

dag tatt i bruk som del av kjøkken. Bruksendring fra tilleggsdel til rom for varig opphold/hoveddel, er søknadspiktig. Oversendte byggetegninger tilsier at bruksendringen ikke er omsøkt/byggemeldt. Godkjenning foreligger dermed ikke. Det er den som til enhver tid er eier av boligen som er ansvarlig for at boligen oppfyller offentligrettslige krav og vilkår for bruk. Det er uvisst om godkjenning vil bli gitt ved en eventuell søknad. Konferer med meglere for ytterligere informasjon.

Regulering

I henhold til kommuneplanen ligger eiendommen i byfortettingssone og er regulert til boligområder.

Reguleringsplaner på grunnen:

PlanID: 10610000

Type: 30

Plannavn: ÅRSTAD. BERGENSDALENS ØSTLIGE DEL, KOLSTIEN/STRIMMELEN

Status: 3 - Endelig vedtatt arealplan

Ikrafttrådt: 23.06.1952

Dekningsgrad: 99,9%

PlanID: 62400000

Type: 35

Plannavn: ÅRSTAD. GNR 161 BNR 974 MFL.,ERLEVEIEN 20

Status: 3 - Endelig vedtatt arealplan

Ikrafttrådt: 20.04.2016

Saksnr: 201113982

Dekningsgrad: < 0,1 % (7669,2 m²)

Kommuneplan:

PlanID: 65270000

Plannavn: KOMMUNEPLANENS AREALDEL 2018

Ikrafttrådt: 19.06.2019

Dekningsgrad: 100,0%

Arealformål i kommuneplanen:

PlanID: 65270000

Formål: 1130 - Sentrumsformål

Beskrivelse: Byfortettingssone

Områdenavn: BY2

Dekningsgrad: 100,0%

Hensynssoner Angitt hensyn - kulturmiljø i kommuneplanen:

PlanID: 65270000

Type: KpAngittHensynSone

Hensynssonenavn: H570_3

Beskrivelse: Landås

Dekningsgrad: 100,0%

Hensynssoner Faresone i kommuneplanen:

PlanID: 65270000

Type: KpFareSone

Hensynssonenavn: H390_2

Beskrivelse: Luftkvalitet - gul sone

Dekningsgrad: 100,0%

PlanID: 65270000

Type: KpFareSone

Hensynssonenavn: H310_1

Beskrivelse: Aktsomhetsområder for steinsprang, jord- og flomskred og snøskred

Dekningsgrad: 36,7%

Hensynssoner Gul støy i kommuneplanen:

PlanID: 65270000

Type: KpStøySone

Hensynssonenavn: H220_3

Beskrivelse: Vei støy - gul sone

Dekningsgrad: 9,1%

Kommunedelplan(er):

PlanID: 9730000

Plannavn: ÅRSTAD/FANA/BERGENHUS. KDP LANDÅS

Status: 3 - Endelig vedtatt arealplan

Ikrafttrådt: 15.01.1996

Dekningsgrad: 100,0%

Restriksjonsområder i kommunedelplan:

PlanID: 9730000

Restriksjonstype: 149 - Område unntatt fra rettsvirkning

Dekningsgrad: 100,0%

Planer i nærheten av eiendommen:

PlanID: 10520000

Type: 30

Plannavn: ÅRSTAD. BERGENSDALENS SYDLIGE DEL, DISTR. SLETTEBAKKEN

PlanID: 71740000

Type: 20

Plannavn: Kommuneplanens arealdel KPA 2027

Saksnr: 202417461

PlanID: 16400000

Type: 30

Plannavn: ÅRSTAD. GNR 161 BNR 773, 795, 1151, 1152 OG 726, LANDÅS, DEL AV KOLSTIEN, FELT E

Saksnr: 200007858

PlanID: 40000

Type: 30

Plannavn: ÅRSTAD. BERGENSDALENS ØSTLIGE DEL

PlanID: 10615000

Type: 31

Plannavn: ÅRSTAD. GNR 161 BNR 795,ERLEVEIEN, BARNEHAGE OG ELDREBOLIGER

Saksnr: 190330805

PlanID: 60510000

Type: 35

Plannavn: ÅRSTAD. GNR 161 BNR 971 MFL.,ERLEVEIEN

Saksnr: 200707267

PlanID: 10890000

Type: 30

Plannavn: ÅRSTAD.

NATTLANDSVEIEN, TRAFFIKKREGULERING TROLLEYBUSSLINJE 2, VENDESLØYFE

PlanID: 18550000

Type: 35

Plannavn: ÅRSTAD. GNR 160, NATTLANDSVEIEN FRA MANNsverk TIL HAGERUPS VEI

Saksnr: 202220428

Det foreligger planer i nærheten av eiendommens yttergrense. Se vedlagte planopplysninger og kart i salgsoppgaven.

For mer informasjon om reguleringsplan for aktuell eiendom: www.bergenskart.no/braplan.

Vei, vann og avløp

Vei: Eiendommen er tilknyttet offentlig vei.

Vann: Eiendommen er tilkoblet offentlig vann.

Avløp: Eiendommen er tilkoblet offentlig avløp.

Rettigheter og heftelser

Kommunen har lovbestemt legalpant i borettslagets eiendom som sikkerhet for betaling av kommunale gebyr. Andelen overdras fri for pengeheftelser, foruten om andel fellesgjeld og borettslagets legalpant iht. borettslagslova § 5-20, som sikkerhet for forfalte felleskostnader og andre krav.

Følgende servitutter er tinglyst i borettslagets eiendom:

Dnr. 7206, tgl. 09.10.1953 - Bestemmelse om gjerde

Diverse rettigheter og plikter iflg. festekontrakt.

Dnr. 6536, tgl. 29.08.1961 - Best. om vann/kloakkledn.
Bestemmelse om felles vegg
Med flere bestemmelser

Utskrift av heftelser kan fås ved henvendelse til megler. For servitutter eldre enn fradelingsdato og eventuelle arealoppføringer som kan ha betydning for denne matrikkelenhet henvises det til avgivereiendommen. Ta kontakt med megler for mer informasjon.

Utleie

Andelseier kan ikke uten samtykke fra styret i borettslaget overlate bruken av boligen til andre. Med samtykke fra styret kan andelseier overlate boligen til andre i inntil tre år hvis andelseier har bodd i boligen i minst ett av de to siste årene, jf. borettslagsloven § 5-5. Godkjenning kan bare nektes dersom brukerens forhold gir saklig grunn til det. Godkjenning kan nektes dersom brukeren ikke kunne blitt andelseier. Utleie i andre tilfeller kan godtas ved særlige grunner, jf. borettslagslova § 5-6. Se også borettslagets vedtekter og konferer megler ved spørsmål. Det gjøres oppmerksom på at det er krav om forsvarlige radonverdier ved utleie.

Radon

Det gjøres oppmerksom på at det ved utleie er krav til å gjennomføre radonmåling, og at forsvarlige nivåer skal kunne dokumenteres. Kravet gjelder alle typer utleieboliger, inkludert leiligheter og hybler i tilknytning til egen bolig, såfremt det betales husleie.

Det er ikke foretatt radonmålinger og bygget er heller ikke utført med radonsperre. Radon er en usynlig og luktfri gass som finnes naturlig i berggrunn og jord. Langvarig eksponering for høye

radonnivåer kan øke risikoen for lungekreft. Statens strålevern anbefaler radonmåling i alle boliger, særlig i områder med kjent forekomst. Måling bør gjøres i vinterhalvåret for mest pålitelige resultater.

Konsesjon

Konsesjon: Nei.

Odel

Odel: Nei.

Om oppdraget

Eiendommen

Rugdeveien 34
Andelsnr. 41 i NY LANDÅS BORETTSLAG AVD G,
org. nr. 956392101 i Bergen

Type bolig: Leilighet

Selger

Marthe Brekke Flaskerud

Eiendomsmegler

Oppdragsnummer: 8-25-00239
Ansvarlig megler: Ditlev William Haukenes
+47 95 45 10 55
ditlev@askeiendomsmegling.no

Vilde Hugvik

+47 94 84 61 46
vilde@askeiendomsmegling.no

ASK Bergen

ASK Bergen AS
NO 932 177 331 MVA

Samarbeid med og tilknytning til andre foretak

ASK Bergen AS er en del av ASK
Eiendomsmegling gjennom en franchiseavtale med

ASK Label AS.

Som franchisetaker i ASK Eiendomsmegling får ASK Bergen AS levert markedsføringstjenester fra Studio Eik AS. ASK Bergen AS kan også formidle boligselgerforsikring og boligkjøperforsikring via Söderberg & Partners AS.

Finansiering

Vi har løpende kontakt med finansinstitusjoner som kan tilby lån med konkurransedyktige betingelser. Hvis ønskelig formidler vi gjerne kontakt.

Diverse

Alle innvendige og utvendige arealangivelser, samt beskrivelser av bygningen er hentet fra vedlagte tilstandsrapport. Salgsoppgaven er basert på selgers opplysninger gitt til takstmann, megler og opplysninger innhentet fra kommunen, eventuelt forretningsfører og andre tilgjengelige kilder. Interessenter oppfordres til å undersøke eiendommen godt, gjerne sammen med sakkyndig, før bud inngis. Det er ikke kontrollert om tomtegrensene stemmer med de grenser/gjerde som fysisk er satt. Det kan være avvik fra dagens rombruk/rombenevnelse i forhold til det opprinnelige byggemeldte/godkjente. Meglerforetaket oppfordrer evt. budgivere til å lese gjennom fullstendig prospekt/salgsoppgave med vedlegg.

Det tas forbehold om panthavers salgssamtykke til handelen.

Om salgsoppgaven

Salgsdokumentasjonen er basert på selgers opplysninger gitt til bygningssakkyndig og eiendomsmegler, opplysninger mottatt fra det offentlige og eventuelle forretningsføreropplysninger. Vedlagt i salgsoppgaven foreligger det

tilstandsrapport, egenerklæringsskjema selger, energiattest mm. Alle interessenter oppfordres til å sette seg inn i fremlagte dokumenter før bud inngis. Ta gjerne kontakt med megler dersom du ønsker utlevert dine egne kopier av dokumentene.

Øvrige kjøpsforhold

Overtagelse

Overtakelse etter avtale mellom partene.

Boligkjøperforsikring

Boligkjøperforsikring: Kjøper har mulighet til å tegne boligkjøperforsikring via Söderberg & Partners. Et produktark med informasjon om boligkjøperforsikringen ligger vedlagt salgsoppgaven. Du kan også lese mer på <https://www.soderbergpartners.no/eiendom/boligkjoper/>.

Boligselgerforsikring

Selger har tegnet boligselgerforsikring hos Söderberg & Partners AS. Selgers egenerklæring er vedlagt salgsoppgaven, og kjøper plikter å sette seg inn i denne. Kjøper er kjent med sin undersøkelsesplikt iht. lov om avhending av fast eiendom § 3-10. Boligselgerforsikringen dekker selgers ansvar etter avhendingsloven.

Dersom kjøper oppdager forhold ved eiendommen som vedkommende mener utgjør en mangel, vil Claims Link AS som er skadeoppgjørsselskapet behandle reklamasjonen på vegne av selger.

Forsikringen trer i kraft fra det tidspunkt budaksept foreligger, dog maksimalt 12 måneder før overtagelsen.

Forsikringen dekker ansvar begrenset til eiendommens salgssum, men oppad begrenset til 14.000.000 kroner. Forsikringen løper i perioden

kjøper kan reklamere, dog maksimalt fem år fra overtakelse av eiendommen.

Det kan tegnes boligselgerforsikring på kombinasjonseiendommer i de tilfellene boligdelen utgjør minst 50% av totalarealet. Forsikringen dekker kun boligdelen.

Kjøper plikter å gjøre seg kjent med selgers egenerklæring, som er vedlagt salgsoppgaven, samt sette seg inn i de fullstendige vilkårene for boligselgerforsikringen. Disse kan hentes på <https://www.soderbergpartners.no/eiendom/boligselgerforsikring/>.

Av vilkårene fremgår unntak i forsikringsdekningen, for eksempel ved nye forhold som inntreffer mellom aksept og overtakelse. Garantier eller lovnader der selger har påtatt seg ansvar for egenskaper ved eiendommen, eller dokumentasjon av slike, dekkes ikke. Videre dekkes ikke verditap som følge av insekter, eller krav som knytter seg til tilbehør som skal følge med eiendommen.

I henhold til lov og rettspraksis må det reklameres «innen rimelig tid». Det anbefales å reklamere umiddelbart/snarest mulig og senest innen to måneder etter at forholdet ble, eller burde vært, oppdaget. Dersom kjøper utbedrer mangelskrav på egen hånd, kan dette medføre at reklamasjonsretten tapes.

Det opplyses om at eiendomsmeglingsforetaket kan motta kostnadsdekning jf. Söderberg & Partners' modell for distribusjon og salg av boligselgerforsikring.

Budgivning

Forbrukerinformasjon om budgivning er vedlagt. Eiendomsmegler oppfordrer alle til å lese denne nøye før bud inngis. Alle bud og budforhøyelser

skal inngis skriftlig til megler. I tillegg er megler pålagt å innhente gyldig legitimasjon og signatur fra budgiver før bud kan formidles til selger. Kravet til legitimasjon og signatur er oppfylt for budgivere som benytter Bank-ID og vi oppfordrer derfor alle til å gi bud elektronisk ved å benytte GI BUD knappen på eiendommens annonse på Finn.no. Eventuelle forhøyelser kan sendes ved å svare direkte på mottatt sms fra meglers system, til megler per e-post eller SMS. Alle budforhøyelser skal bekreftes av megler. For at budene skal kunne bli behandlet og videreformidlet skriftlig til alle involverte parter, må alle bud ha en tilstrekkelig lang akseptfrist, jf. eiendomsmeglingsforskriften § 6-3. Selger må også skriftlig akseptere budet før aksept kan formidles til budgiver. Akseptfrist på alle bud skal derfor være minimum 30 minutter, og budforhøyelser må skje i god tid før fristens utløp. Bud som ikke er skriftlig, eller som har kortere akseptfrist enn til kl. 12.00 dagen etter siste annonserte visning, vil ikke bli formidlet til selger. Megler kan heller ikke formidle bud med forbehold om at budet eller forbehold i budet skal holdes skjult for andre budgivere og interessenter. Selger står fritt til å akseptere eller forkaste et hvert bud og er således ikke forpliktet til å akseptere det høyeste budet på eiendommen. Etter at eiendommen er solgt vil kjøper og selger få tilsendt budjournal. Øvrige budgivere kan få utlevert kopi av budjournalen i anonymisert form. Det gjøres oppmerksom på at budgiver også vil være den som vil stå som kjøper av eiendommen. Dersom man etter at bud er akseptert ønsker å endre hvem som skal stå som eier, forutsetter dette at selger godkjenner en slik endring. Alle involverte parter skal signere kjøpekontrakt og er solidarisk ansvarlig for kjøpet frem til oppgjør er gjennomført.

Oppgjør

Oppgjøret gjennomføres av Weboppgjør AS, NO 983570658 MVA. Det forutsettes av boligen skal

overskjøtes til kjøper, og tinglyses på kjøper som ny eier.

Lovanvendelse

Eiendommen selges etter bestemmelsene i avhendingsloven. Eiendommen skal overleveres kjøper i samsvar med det som er avtalt. Det er viktig at kjøper setter seg grundig inn i alle salgsdokumentene, herunder salgsoppgave, tilstandsrapport og selgers egenerklæring. Kjøper anses kjent med forhold som er tydelig beskrevet i salgsdokumentene. Forhold som er beskrevet i salgsdokumentene kan ikke påberopes som mangler. Dette gjelder uavhengig av om kjøper har lest dokumentene eller ikke. Alle interessenter oppfordres til å undersøke eiendommen nøye, gjerne sammen med fagkyndig før bud inngis. Kjøper som velger å kjøpe usett kan ikke gjøre gjeldende som mangel noe han burde blitt kjent med ved undersøkelsen. Dersom det er behov for avklaringer, anbefaler vi at kjøper rådfører seg med eiendomsmegler eller en bygningsfagkyndig før det legges inn bud. Hvis eiendommen ikke er i samsvar med det kjøperen må kunne forvente ut ifra alder, type og synlig tilstand, kan det være en mangel. Det samme gjelder hvis det er holdt tilbake eller gitt uriktige opplysninger om eiendommen og dette har virket inn på avtalen. En bolig som har blitt brukt i en viss tid, har vanligvis blitt utsatt for slitasje og skader kan ha oppstått. Slik bruksslitasje må kjøper regne med, og det kan avdekkes enkelte forhold etter overtakelse som nødvendiggjør utbedringer. Normal slitasje og skader som nødvendiggjør utbedring, er innenfor hva kjøper må forvente og vil ikke utgjøre en mangel. Boligen kan ha en mangel dersom det er avvik mellom opplyst og faktisk areal, forutsatt at avviket er på 2% eller mer og minimum 1 kvm. Ved beregning av et eventuelt prisavslag eller erstatning må kjøper selv dekke tap/kostnader opptil et beløp på kr 10 000 (egenandel). Liste over løsøre og

tilbehør fra bransjen er inntatt som bilag til salgsoppgaven. Tilbehørslisten er en del av avtalen mellom partene om ikke annet er spesifisert i denne salgsoppgaven, kjøper har tatt forbehold i bud eller avtale på annen måte er inngått.

Eiendomsmegler sin standardkontrakt inneholder bl.a. bestemmelser om at det foreligger vesentlig mislighold som bl.a. gir selger rett til å heve når det er gått 30 dager fra avtalt betalingstid, kjøper aksepterer dette som bindende for seg. Dersom kjøper ikke er forbruker selges eiendommen «som den er», og selgers ansvar er da begrenset jf. avhl. § 3-9, 2. pktm. Avhendingsloven § 3-3 (2) fravikes, og hvorvidt en innendørs arealsvikt karakteriseres som en mangel vurderes etter avhendingsloven § 3-8. Informasjon om kjøpers undersøkelsesplikt, herunder oppfordringen om å undersøke eiendommen nøye, gjelder også for kjøpere som ikke anses som forbrukere. Med forbrukerkjøp menes kjøp av eiendom når kjøperen er en fysisk person som ikke hovedsakelig handler som ledd i næringsvirksomhet.

Personvern

Det gjøres oppmerksom på at foretaket behandler personopplysninger og all behandling skjer iht. personvernregelverket. Meglerforetaket behandler kun personopplysninger som er nødvendig for å gjennomføre oppdraget. Det gjøres oppmerksom på at vi deler dine personopplysninger med offentlige myndigheter i den utstrekning det er nødvendig og med virksomheter som tilbyr tjenester for gjennomføring av oppdraget. For ytterligere informasjon, se vår personvernerklæring på www.askeiendomsmegling.no

Hvitvasking

I henhold til lov om hvitvasking og terrorfinansiering plikter eiendomsmegler å gjennomføre kontrolltiltak ovenfor kunder, herunder selger og kjøper. Dette innebærer at eiendomsmegler skal utføre

kontrollhandlinger for å bekrefte kunders identitet. For kjøper må kontroll av legitimasjon skje senest ved inngåelse av kontrakt og kjøper må kunne fremvise gyldig legitimasjon. Signering med bankID er regnet som gyldig legitimasjonskontroll. Ved oppdrag hvor juridiske personer (selskap) er part må eiendomsmegler også gjennomføre kontroll av hvilke fysiske personer som kontrollerer selskapet (reelle rettighetshavere) og bekrefte deres identitet. Videre skal eiendomsmegler innhente opplysninger om kundeforholdets formål og tilsiktede art. Dersom slike kundetiltak ikke kan gjennomføre pålagte kundetiltak kan megler ikke etablere kundeforholdet eller utføre transaksjonen. Eiendomsmegler plikter også å gjennomføre undersøkelser knyttet til kjøpers egenkapital, handelen og om det hefter andre forhold ved kjøper. Kjøper oppfordres til å innbetale den andelen av kjøpesummen som er egenkapital, i en samlet innbetaling fra egen konto i norsk bank. Dersom megler får mistanke om brudd på hvitvaskingsreglementet i forbindelse med en eiendomstransaksjon, og megler ikke klarer å få avkreftet mistanken, må mistanken rapporteres til Økokrim. Melding sendes Økokrim uten at partene varsles. Megler kan i enkelte tilfeller også ha plikt til å stanse gjennomføring av handelen.

Meglers vederlag

Følgende er avtalt om meglers vederlag, og skal betales av selger:

Provisjon 1,600 % av salgssummen inkl. mva
(minimum 45 000 inkl. mva)

Kommunale opplysninger Bergen: 7 990,00
Markedspakke STRIKE: 21 990,00
Oppgjørskostnad: 6 990,00
Tilretteleggingsgebyr: 9 900,00
Visninger/overtakelse: 2 990,00
Betalingsutsettelse: 0,00

Dersom handel ikke kommer i stand eller oppdraget sies opp, har oppdragstaker krav på rimelig vederlag for medgått tid/utført arbeid og avtalte utgifter (utgifter til påløpte visninger, innhenting av opplysninger, markedspakke og tilrettelegging), samt eventuelle utlegg. Alle priser er inkl. mva.

Produksjonsdato

Salgsoppgaven er sist oppdatert 05.11.2025
Opplysninger i denne salgsoppgaven er godkjent av selger.

PLANTEGNING

Rugdeveien 34

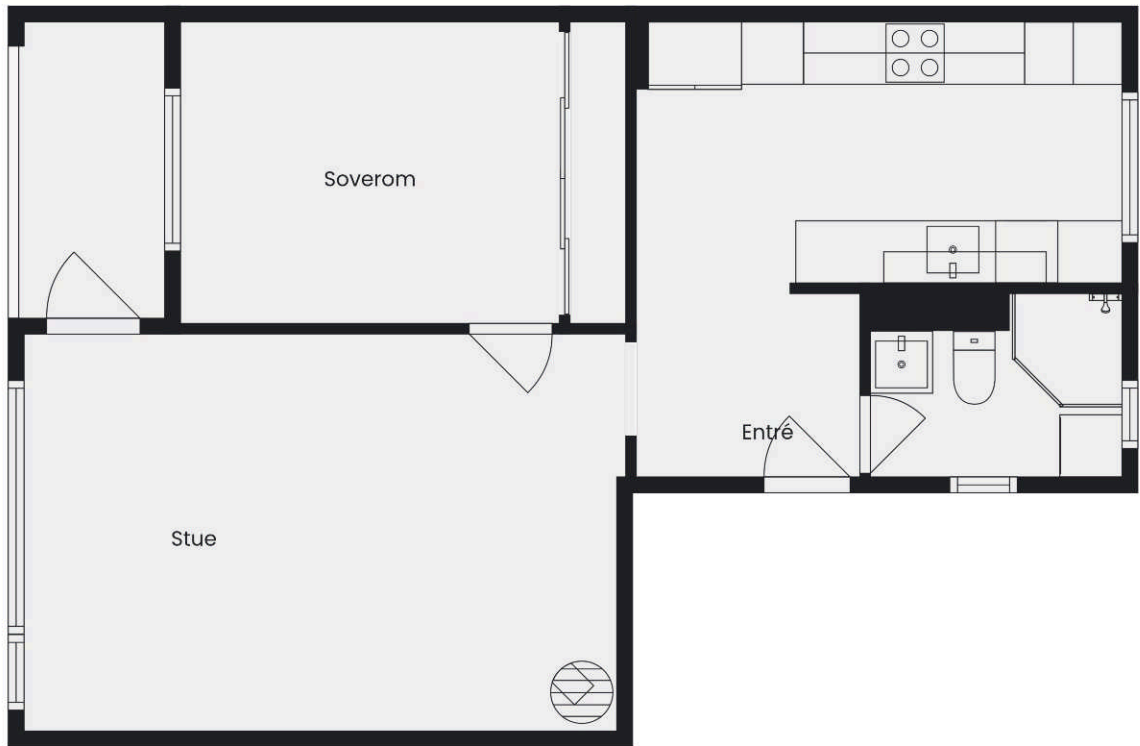

Plantegningen er en ikke målbar illustrasjon og avvik kan forekomme.

FRI
Fotoграф 51e*

TEKNISKE DOKUMENTER

Rugdeveien 34

Nabolagsprofil

Rugdeveien 34 - Nabolaget Landåstorget/Strimmelen - vurdert av 137 lokalkjente

Nabolaget spesielt anbefalt for

- Enslige
- Familier med barn
- Studenter



Offentlig transport

Landåstorget Erleveien Linje 84	2 min	0.1 km
Sletten Linje 1	13 min	1.1 km
Danmarks plass Buss, trikk	7 min	2.8 km
Bergen busstasjon Buss, tog, trikk	8 min	4.2 km
Jernbanestasjonen i Bergen Linje F4, L4, R40	10 min	4.8 km

Skoler

Landås skole (1-7 kl.) 454 elever, 31 klasser	5 min	0.4 km
Fridalen skole (1-7 kl.) 466 elever, 42 klasser	11 min	0.9 km
daVinci Montessoriskole (1-10 kl.) 108 elever, 4 klasser	15 min	1.3 km
NTG-U Bergen (8-10 kl.) 129 elever, 8 klasser	14 min	1.2 km
Gimle Oppveksttun (8-10 kl.) 581 elever, 44 klasser	22 min	1.9 km
Langhaugen videregående skole 567 elever, 21 klasser	8 min	0.7 km
NTG Brann Stadion	14 min	



Kollektivtilbud

Veldig bra 91/100



Opplevd trygghet

Veldig trygt 84/100



Naboskapet

Høflige 60/100

Aldersfordeling

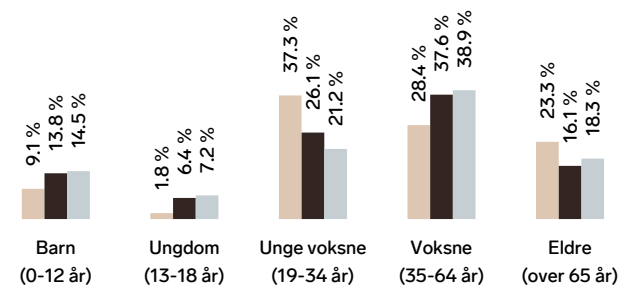

Område	Personer	Husholdninger
Landåstorget/Strimmelen	1 666	1 161
Bergen	265 933	136 695
Norge	5 425 412	2 654 586

Barnehager

Kidsa Erleveien (1-5 år) 70 barn	4 min	0.4 km
Sletten barnehage (1-5 år) 43 barn	7 min	0.6 km
Birken barnehage (1-5 år) 18 barn	8 min	0.7 km

Dagligvare

Coop Extra Landås	3 min	
Kiwi Birkeveien PostNord	7 min	0.4 km

Primære transportmidler



1. Buss



2. Egen bil



Turmulighetene

Nærhet til skog og mark 95/100



Støynivået

Lite støynivå 81/100



Vedlikehold hager

Godt velholdt 77/100

Sport

Rugdeveien 15 Ballspill	3 min	0.2 km
Landåshallen Aktivitetshall	7 min	0.5 km
Feel24 Landås	3 min	
MOVA Landås	12 min	

Boligmasse

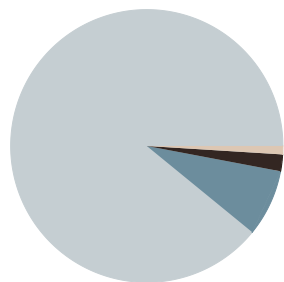

1% enebolig
2% rekkehus
90% blokk
8% annet

«Sentrumsnært, men samtidig rolige og fine omgivelser»

Sitat fra en lokalkjent



Varer/Tjenester

Sletten Shoppingsenter	12 min
Apotek 1 Nattland	8 min

Aldersfordeling barn (0-18 år)

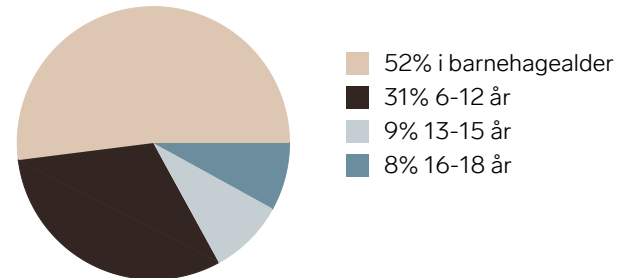

Familiesammensetning



0% 62%

Landåstorget/Strimmelen
Bergen
Norge

Sivilstand

		Norge
Gift	20%	33%
Ikke gift	65%	54%
Separert	10%	9%
Enke/Enkemann	5%	4%

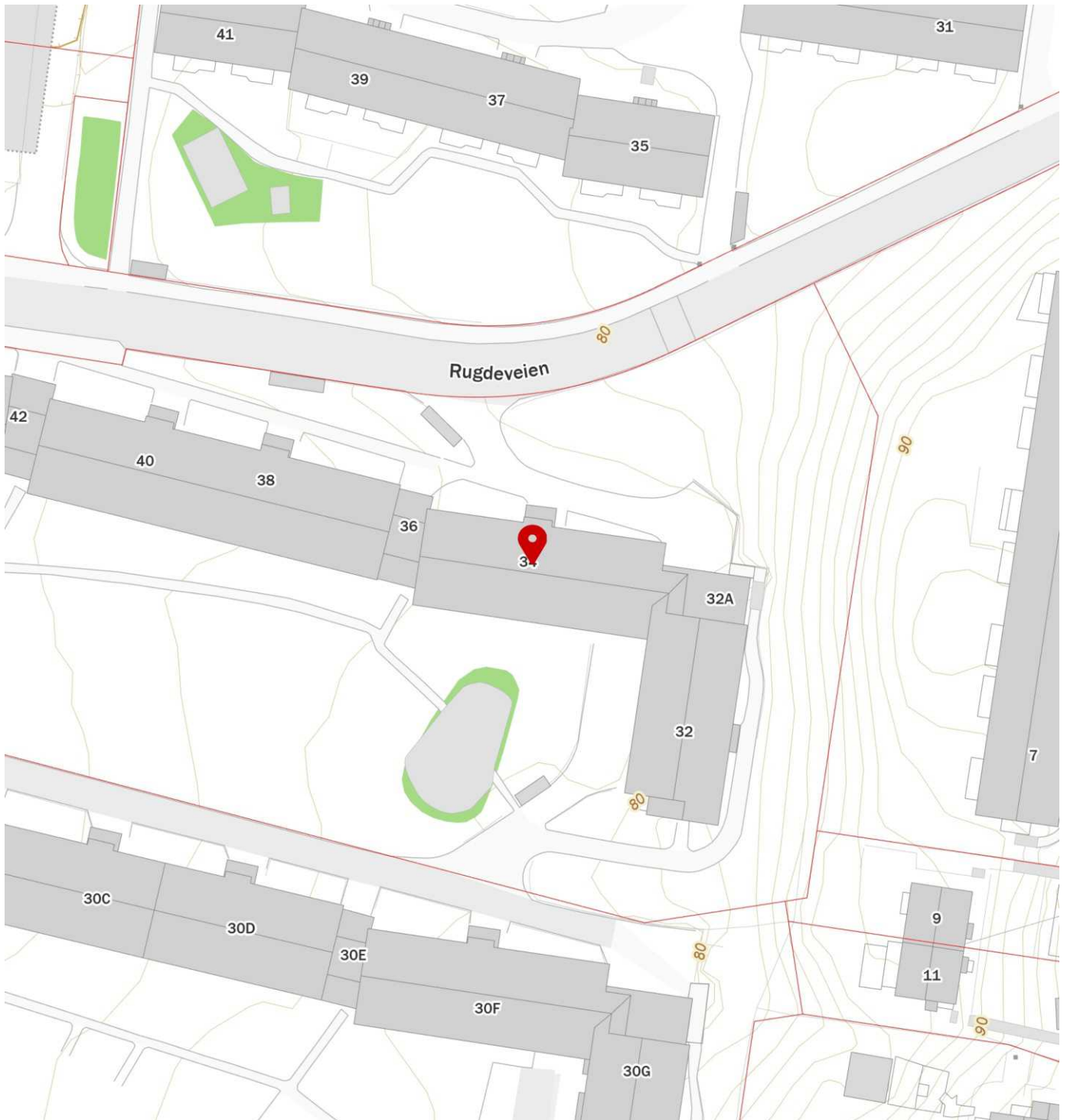
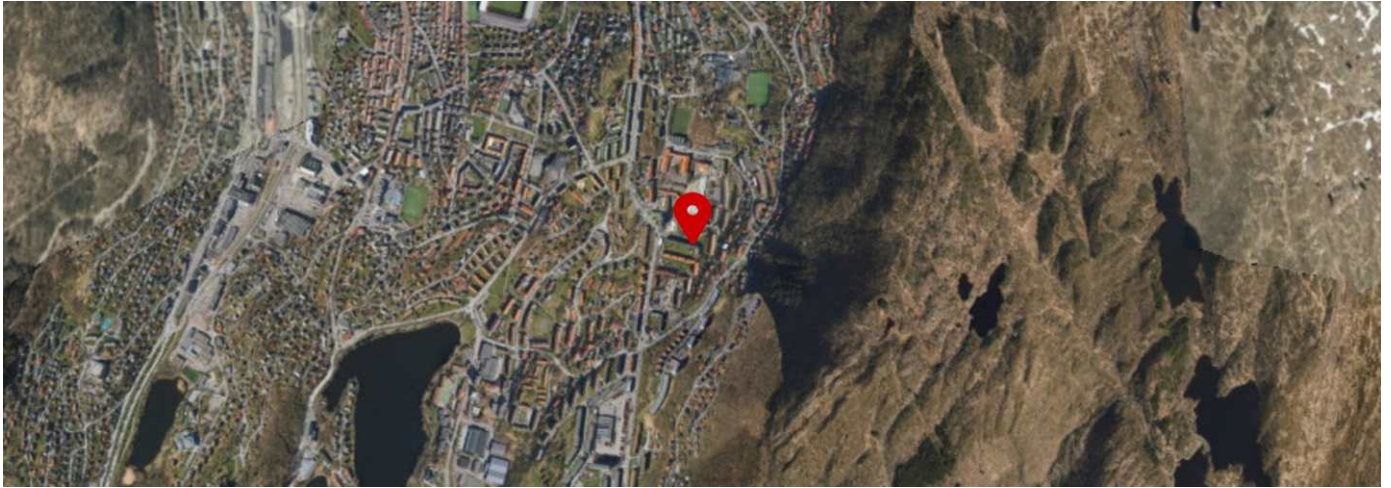

Tilstandsrapport

 Borettslagsleilighet (i blokk)

 Rugdeveien 34, 5097 BERGEN

 BERGEN kommune

gnr. 161, bnr. 1013

Andelsnummer 41

Sum areal alle bygg: BRA: 65 m² BRA-i: 58 m²



Befaringsdato: 27.10.2025

Rapportdato: 29.10.2025

Oppdragsnr.: 20932-2975

Referansenummer: ID6960

Foretak: Bang Takst AS

Takstingeniør: Patrick Bang



Bang Takst AS

Bang Takst AS er etablert og drives av Patrick Bang, byggingeniør siden 2011 og takstmann siden 2021. Med bakgrunn fra rådgivende ingeniørarbeid og byggeledelse har selskapet opparbeidet seg en solid og bred erfaring.

Selskapet spesialiserer seg på:

- Tilstandsrapporter etter ny forskrift (NS 3600)
- Verditakst for bolig og fritidsbolig.

Bang Takst AS legger stor vekt på faglig grundighet, høy kvalitet og tydelig kommunikasjon. Oppdrag utføres for eiendomsmeglere, privatpersoner og profesjonelle aktører – med mål om å levere uavhengige og profesjonelle vurderinger av høy standard.



Rapportansvarlig

Patrick Bang

Uavhengig Takstingeniør

post@bangtakst.no

979 16 572



Dette trenger du å vite om tilstandsrapporten



Hva er en tilstandsrapport?

En tilstandsrapport beskriver synlige skader/avvik eller tegn på skader/avvik på boligen. Rapporten fremhever vanligvis ikke positive egenskaper ved boligen.



Hva vurderer en bygningssakkyndig?

Den bygningssakkyndige vurderer boligen ut fra hva man kan forvente av en bygning av samme alder og type. Vurderingen gjøres som regel mot hvordan det var vanlig å bygge og regler som gjaldt da boligen ble oppført (søknadstidspunktet). Forhold som er vanlige for bygningens alder, slik som slitasje etter normal bruk regnes ikke som avvik.



Hva inneholder tilstandsrapporten?

Den bygningssakkyndige undersøker rom og bygningsdeler slik det kommer frem av [Forskrift til avhendingsloven](#). Tilstandsrapporten inneholder bare avvik som den bygningssakkyndige kan se eller kontrollere med enkle hjelpemidler. Det gjøres ikke nærmere undersøkelser slik som åpning av vegger eller andre bygningsdeler. I vegg mot våtrom og rom under terreng kan det borres et hull for å gjøre enkle undersøkelser slik som fuktøk.

Når du kjøper en brukt bolig

Når du kjøper en brukt bolig, er det viktig å være oppmerksom på at dette ikke kan sammenlignes med å kjøpe en ny bolig. Måten boligen ble bygget på kan være annerledes enn i dag. Bygninger svekkes over tid, og utsettes for slitasje blant annet på grunn av bruk og vær og vind. Mange boliger fornyes helt eller delvis, noen i flere omganger, eller det oppføres tilbygg. Særlig for boliger som er pusset opp eller endret, er det viktig å merke seg at fornyelse av overflater ikke nødvendigvis betyr at bygningsdeler under er forbedret.

Vurdering mot byggeregler

Den bygningssakkyndige vil vurdere boligen mot hvordan det var vanlig å bygge og regler som gjaldt på søknadstidspunktet. Den bygningssakkyndige ser etter avvik som har betydning for og som reduserer boligens funksjon og verdi, og som kommer frem av Forskrift til avhendingslova.

Tilstandsrapporten beskriver ikke hele boligen

BYGNINGSSAKKYNDIGE SER FOR EKSEMPEL IKKE PÅ

- vanlig slitasje og normal vedlikeholdstilstand
- bagatellmessige forhold som ikke påvirker bygningens bruk eller verdi vesentlig
- etasjeskillere
- tilleggsbygg slik som garasje, bod, anneks, naust også videre
- utvendige trapper
- støttemurer
- skjulte installasjoner
- installasjoner utenfor bygningen
- full funksjonstesting av el- og VVS-installasjoner
- geologiske forhold og bygningens plassering på grunnen
- bygningens planløsning
- bygningens innredning
- løsøre slik som hvitevarer
- utendørs svømmebasseng og pumpeanlegg
- bygningens estetikk og arkitektur
- bygningens lovlighet (bortsett fra bruksendringer, brannceller og forhold som åpenbart kan påvirke helse, miljø og sikkerhet)
- fellesarealer (med mindre boligeier har vedlikeholdsplikt for fellesarealer og dette er kjent for bygningssakkyndig, eller fellesarealet har en særlig tilknytning til boligen).

© iVerdi 2023

Malen til denne rapporten, inkludert standardtekstene fra Verdi er vernet etter åndsverkloven og kan kun benyttes av av kunder hos iVerdi. For andre aktører er eksemplarframstilling av malen og standardtekster, som utskrift og annen kopiering til bruk som grunnlag for tilsvarende rapporter, bare tillatt når det er hjemlet i lov (kopiering til privat bruk, sitat o.l.) eller avtale med iVerdi (<https://iverdi.no/>).

Utnyttelse i strid med lov eller avtale kan medføre erstatnings- og straffeansvar.

Dette trenger du å vite om tilstandsrapporten

Tilstanden vurderes med ulike tilstandsgrader

Tilstanden gir uttrykk for en gitt forventet tilstand, blant annet vurdert ut fra alder og normal bruk. Ved Tilstandsgrad 0 (TG0) og Tilstandsgrad 1 (TG1) gir den bygningssakkyndige normalt ingen begrunnelse for valg av tilstandsgrad. Grunnen er at bygningen eller bygningsdelen da bare har normal slitasje. Ved skjulte konstruksjoner kan alder alene avgjøre tilstandsgrad. Når bygningssakkyndige anbefaler tiltak, for eksempel utbedringer, må brukeren av rapporten vurdere om tiltakene er nødvendige og lønnsomme.

Når den bygningssakkyndige velger tilstandsgrad, baseres vurderingen på faste kriterier som følger av gjeldende bransjestandard for Teknisk tilstandsanalyse ved omsetning av bolig og Forskrift til avhendingslova.



TILSTANDSGRAD 0, TG0: INGEN AVVIK

Bygningsdelen skal være tilnærmet ny, ikke vise tegn på slitasje og det skal være lagt frem dokumentasjon på faglig god utførelse. Det er ingen merknader til delen.



TILSTANDSGRAD 1, TG1: MINDRE AVVIK

Bygningsdelen skal bare ha normal slitasje, og strakstiltak skal ikke anses som nødvendig. Graden kan også brukes når delen er ny, men der dokumentasjon på faglig god utførelse mangler.



TILSTANDSGRAD 2, TG2: VESENTLIGE AVVIK OG MINDRE AVVIK SOM ETTER NS 3600 GIR TG 2

Bygningsdelen skal enten ha feil utførelse, en skade eller symptomer på skade, sterk slitasje eller nedsatt funksjon. Graden gis når bygningsdelen trenger vedlikehold eller tiltak i nær fremtid. Graden skal også brukes når delen er gammel og det er grunn til å varsle om faren for skader på grunn av alderen, eller når det er grunn til å overvåke delen spesielt på grunn av fare for større skader eller følgeskader.



TILSTANDSGRAD 3, TG3: STORE ELLER ALVORLIGE AVVIK

Denne tilstandsgraden brukes ved kraftige tegn på forhold som man må regne med trenger utbedring straks eller innen kort tid. Det er påvist funksjonssvikt eller sammenbrudd.



IKKE UNDERSØKT/IKKE TILGJENGELIG FOR UNDERSØKELSE

Det kan være avvik/skader som ikke er avdekket.

Hva er et anslag på utbedringskostnad?

Hva det vil koste å utbedre rom eller bygningsdeler, er et forsiktig anslag basert på nåværende kvalitet, registrert avvik og angitte tiltak i rapporten. Anslaget er gitt på generelt grunnlag og må ikke forveksles med et pristilbud fra en håndverker. Det kan foreligge avvik og tiltak som ikke kommer frem av rapporten. Utbedringskostnad avhenger blant annet av personlige valg av og markedspris på materialer og tjenesteyter.

I rapporten skal det settes anslag for utbedringskostnad for TG3, og slikt anslag kan også gis ved TG2.



Ingen umiddelbare kostnader



Tiltak under kr 10 000



Tiltak mellom kr 10 000 - 50 000



Tiltak mellom kr 50 000 - 100 000



Tiltak mellom kr 100 000 - 300 000



Tiltak over kr 300 000

Beskrivelse av eiendommen

TAKSTOBJEKTET

2-roms borettslagsleilighet i byggets 1. etasje. SSBnr: H0102.
Sør-vendt balkong på 3,7 m² med utgang fra stue.
To eksterne boder i underetasjen.

STANDARD

Leiligheten har en normal standard ut fra byggeskikk og tekniske krav som gjaldt ved oppføringstidspunktet, samt for de tidspunktene det er utført oppgraderinger og renoveringer. Det er gjort flere oppgraderinger i de senere år. Det henvises for øvrig til rapportens enkeltpunkter for nærmere detaljer.

REFERANSENIVÅ

Det er lagt til grunn at bygget er oppført i samsvar med de tekniske kravene i lov om bygningsvesenet av 22. februar 1924, med tilhørende Byggeforskrifter av 1949, som gjaldt på oppføringstidspunktet, samt datidens byggeskikk og fagmessige utførelse. Eventuelle oppgraderinger og moderniseringer er vurdert ut fra krav og byggeskikk som var gjeldende på tidspunktet for arbeidene ble gjennomført.

EGENSKAPER

I rapporten refereres det til estimerte levetider basert på Byggeforskerens Byggforvaltning, 700.320, som omhandler "intervaller for vedlikehold og utskifting av bygningsdeler". Det må forventes at vedlikehold eller utskifting er nødvendig for eldre bygningsdeler når deres levetid nærmer seg slutten. Eldre konstruksjoner og bygningsdeler har sitt utgangspunkt i eldre forskrifter og vil normalt ikke oppfylle dagens krav. Mange av boligens egenskaper, som bla. tetthet, varmeisolerings og ventilasjon, kan derfor forventes å være dårligere enn det som kreves etter dagens byggeforskrifter.

BEGRENSNINGER

Rapporten begrenser seg til leiligheten og det som normalt vil omfattes av eiers selvstendige vedlikeholdsansvar som eier. Normalt utgjør dette alt innenfor leilighetens yttervegger. Tilstandsrapporten omfatter derfor ikke bygningens fellesdeler som for eksempel tak, yttervegger, grunnmur, drenering, og felles tekniske installasjoner. Takstmann kjenner ikke til om det foreligger tilstandsrapport, vedlikeholdsplan eller lignende for felles bygningsmasse. Rapporten er basert på visuell inspeksjon og enkle målinger, med unntak av hulltaking hvor dette er påkrevd.

Det tas forbehold om at det ved oppussing eller åpning av konstruksjoner kan avdekkes feil og mangler som ikke er synlige ved en visuell inspeksjon.

BELIGGENHET

Leiligheten har en meget sentral og attraktiv beliggenhet i Rugdeveien på Landås. Altanen er vestvendt og har gode solforhold. Nærområdet preges av lignende leilighetsbygg, og er populært blant folk i alle aldre. Nærområdet byr på det meste, alt fra dagligvarebutikker, treningssenter og gode kollektivforbindelser. Kort gåavstand til Landåstorget og

Sletten Senter, som har et bredt utvalg av butikker. Noen av Bergens største arbeidsplasser, blant annet Haukelandssykehus, Haraldsplass Diakonale Sykehus og Odontologen ligger innen kort avstand fra leiligheten. Er du av den aktive typen som liker å være på tur i grønne omgivelser er turmulighetene i nærområdet svært gode. Blant annet Ulriken, Landåsfjellet, Fløyen og Vidden. Alternativt innendørs trening hos Mowa på Mannsverk. Gode kollektivtilbud i Nattlandsveien, til og fra Sentrum, men også til øvrige bydeler. Nærmeste bybanestopp (Brann Stadion) ligger kun noen minutters gangavstand fra leiligheten. Det er også mulig å sykle fra Landås til sentrum, turen tar deg ca. 15 minutter. Estimert kjøretid til sentrum er ca. 7 minutter

TOMT

Pent opparbeidet uteområdet med beplantninger, prydbusker, lekeplasser og plener som er møblert med sittegrupper. Bygningsmassen fremstår i hestekoformasjon og leiligheten ligger innerst i denne med fin utsikt utover ovennevnte område.

ADKOMST

Adkomst via offentlig vei.

VANN- OG AVLØP

Eiendommen er tilknyttet offentlig vann- og avløpsledninger via private stikk- og fellesledninger. Private ledninger vedlikeholdes for eiers regning. For private fellesledninger er der normalt tilknyttet solidarisk vedlikeholdsplikt.

PARKERING

Parkering i gate etter gjeldende bestemmelser.

BESKRIVELSE - BYGGEMÅTE

Ny-Landås Borettslag Avd G består av til sammen 64 leiligheter i lavblokker. Bygningen er oppført over 3 etasjer + kjeller og loft. Adkomst til leiligheter via trappeoppgang.

Grunn og fundamenter:

Bygningen er fundamentert på antatt faste masser av sprengestein/grov pukk på fjell. Grunnmur i betongkonstruksjoner.

Yttervegger:

Ytterveggene er utført i murt konstruksjon som er pusset og malt utvendig, yttervegg ved balkong er med bindingsverk i trevirke og fasaden er kledd med trekledning. Fasader ble oppgradert i 2019, hvor fasader ble pusset og malt, endevegger etterisolert og påmontert nye fasadeplater, samt at brannstiger ble montert.

Vinduer/dører:

Vinduer med 2-lags isolerglass i malte trekarmer. Sidehengslet balkongdør med malt dørblad og 3-lags

Beskrivelse av eiendommen

isolerglass.

Finé entrédør med brannklasse B-30.

Vinduer og balkongdør ble skiftet i 2015 (foruten stuevindu fra 2009).

Entrédør fra 1987.

Takkonstruksjon:

Sperretak med sutak, tekket med papp, lekter og betongtakstein.

Takrenner og nedløp i plast.

Taktekking ble skiftet i 2009/2010.

Takrenner og nedløp ble skiftet i 2019.

Etasjeskillere:

Etasjeskillere av betong.

BESKRIVELSE - INNVENDIG

Entré / gang (3,7 m²)

Laminat på gulv, malte flater på vegger og i himling.
Porttelefon.

Kjøkken (12,4 m²)

Laminat på gulv, malte flater på vegger og i himling.
Kjøkkeninnredning (se egen beskrivelse).

Stue (23,0 m²)

Laminat på gulv, malte flater på vegger og i himling.
Vedovn.

Soverom (13,0 m²)

Laminat på gulv, malte flater på vegger og i himling.
Skyvedørsgarderobe med speilfronter.

Bad (3,7 m²)

Keramiske fliser på gulv og vegger. Takplater i himling. Innfelte spotter.

Se egen beskrivelse av utstyr og innredning.

TEKNISKE INSTALLASJONER

Vannforsyningsrør av plast/rør-i-rør.

Avløpsrør av plast.

Varmtvannsbereder på 110 liter.

Sikringskap med automatsikringer.

Porttelefon.

OPPVARMING

Vedovn i stue. Rentbrennende type.

El. varmekabler på bad.

Arealer

[Gå til side](#)

Forutsetninger og vedlegg

[Gå til side](#)

Lovlighet

[Gå til side](#)

Borettslagsleilighet (i blokk)

- Det foreligger ikke tegninger

Tegninger/lovlighet:

Byggetegninger er ikke mottatt eller gjennomgått på dette oppdraget.

Øvrige opplysninger:

Det er fortsatt eiendomsmegler som har plikt til å sørge for at boligkjøperen får opplysningene han eller hun har grunn til å regne med å få, og som kan ha betydning for avtalen. Dette innebærer blant annet opplysninger om bebyggelsens arealer og eventuell adgang til utleie av hele eller deler av bygningsmassen. Megler skal også opplyse om det foreligger ferdigattester eller midlertidig brukstillatelser. Dette innebærer at den bygnings sakkyndige/takstmann har en plikt til å påpeke åpenbare ulovligheter som avdekkes. De har ikke et ansvar for å hente sist godkjente tegninger hos kommunen. Dette ansvaret ligger fortsatt hos megler. Kilde: www.dibk.no/regelverk/forskrift-til-avhendingslova-tryggere-bolighandel/. For ytterligere detaljer og opplysninger henvises det til tegninger og/eller eiendommens byggesaksmappe.

Sammendrag av boligens tilstand

Fordeling av tilstandsgrader

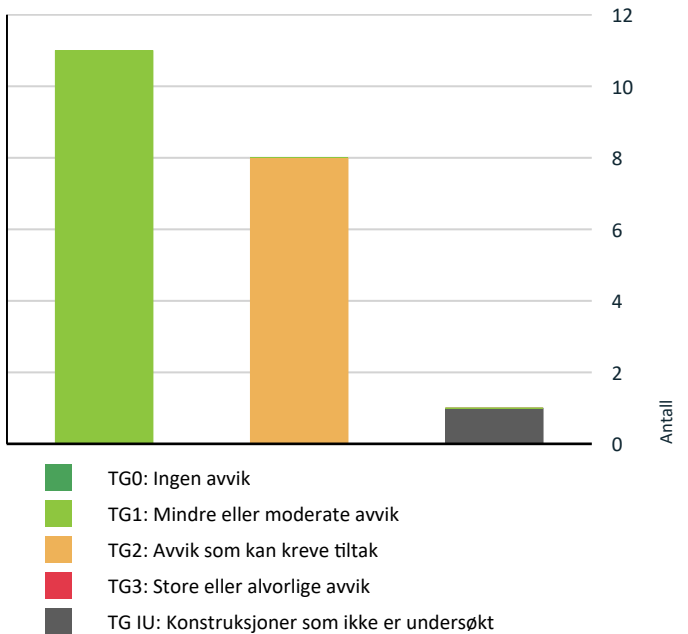

Vil du vite mer om tilstandsgrader? Se side 4.

Oppsummering av avvik

Vil du vite mer? Se på rommet eller bygningsdelen senere i rapporten.

Borettslagsleilighet (i blokk)

TG IU KONSTRUKSJONER SOM IKKE ER UNDERSØKT

Våtrom > 1. etasje > Bad (3,7 m²) > Tilliggende konstruksjoner våtrom [Gå til side](#)

TG 2 AVVIK SOM KAN KREVE TILTAK

Innvendig > Etasjeskille/gulv mot grunn [Gå til side](#)
Det er målt høydeforskjell på mellom 15-30 mm gjennom hele rommet. Tilstandsgrad 2 gis med bakgrunn i standardens krav til godkjente måleavvik.

Innvendig > Radon [Gå til side](#)
Det er ikke foretatt radonmålinger, og bygget er heller ikke utført med radonsperre.

Tekniske installasjoner > Vannledninger [Gå til side](#)

Det er påvist at eventuelt lekkasjevann fra rør i rør system ikke ledes til sluk eller annen kompenserende løsning.

Tekniske installasjoner > Varmtvannstank [Gå til side](#)

Det er ikke påvist tilfredsstillende avrenning eller annen kompenserende løsning fra varmtvannstank.

Kjøkken > 1. etasje > Kjøkkenen (12,4 m²) > Avtrekk [Gå til side](#)

Kjøkkenet har ventilator med omluft (kullfilter).

Våtrom > 1. etasje > Bad (3,7 m²) > Overflater Gulv [Gå til side](#)

Det er påvist at høydeforskjell fra topp slukrist til gulv/synlig topp membran ved dørterskel er mindre enn 25 mm.

Våtrom > 1. etasje > Bad (3,7 m²) > Sluk, membran og tettesjikt [Gå til side](#)

Mer enn halvparten av forventet brukstid er passert på membranløsningen.

- Det er ikke mulig å verifisere mansjett under klemring.
- Ukjent utførelse/dokumentasjon.
- Begrenset tilkomst for inspeksjon.

Våtrom > 1. etasje > Bad (3,7 m²) > Sanitærutstyr og innredning [Gå til side](#)

Det er påvist andre avvik:

- Vegghengt toalett med innebygd systerne mangler drengåpning/spalte nederst. Ved lekkasje kan vann samle seg skjult bak veggen og gi skader som oppdages sent.

Tilstandsrapport

BORETTLAGSLEILIGHET (I BLOKK)



Byggeår
1958

Kommentar
Kilde: Informasjon fra grunnboken.

Standard

Leiligheten har en normal standard ut fra byggeskikk og tekniske krav som gjaldt ved oppføringstidspunktet, samt for de tidspunktene det er utført oppgraderinger og renoveringer. Det er gjort flere oppgraderinger i de senere år. Det henvises for øvrig til rapportens enkeltpunkter for nærmere detaljer.

Vedlikehold

Bygget/leiligheten er jevnlig vedlikeholdt. Felles bygningsmasse inngår i borettslagets vedlikeholdsansvar.

UTVENDIG

TG 1 Vinduer

Vinduer med 2-lags isolerglass i malte trekarmer.

Vinduer ble skiftet i regi av borettslaget i 2015.
Vindu i stue fra 2009.

Merk:

Det ble gjort en enkel funksjonstest av enkelte vinduer. Normalt vedlikehold og justering anses ikke som vesentlig avvik.

Vedlikehold:

Vinduer bør kontrolleres jevnlig, med fornyet overflatebehandling og smøring/justering av beslag ved behov. Punkterte glass bør skiftes.

Forventet levetid (iht. Byggforskserien 700.320):
- Trevinduer med isolerglass: ca. 20–60 år

TG 1 Dører

Finé entrédør med brannklasse B-30.
Kikkehull og porttelefon.
Dør fra 1988.

Sidehengslet balkongdør med malt dørbblad og 3-lags isolerglass.
Dør fra 2015.

Vedlikehold:

Døren bør kontrolleres jevnlig for skader på overflate, karm, beslag og tetningslister. Hengsler, beslag og låsemekanismer bør smøres og justeres ved behov for å opprettholde god funksjon og tetthet.

Tilstandsrapport



TG 1 Balkonger, terrasser og rom under balkonger

Sør-ventd balkong på 3,7 m² med utgang fra stue.

Balkongen er oppført i betongkonstruksjoner. Rekkverksbrystning i betong med overliggende håndløper i stål. «Terrassefliser» og elvestein på dekke.

Nytt stålrekkverk i øvre del i 2009/2010.

Rekkverkshøyde ble målt til ca. 1,10 meter.

Til informasjon:

Ihht. avhendingslovens paragraf 2-13 skal rekkverkshøyde og åpninger undersøkes mot gjeldende byggteknisk forskrift på befaringstidspunktet.

Fra TEK 17 (paragraf 12-17):

Balkonger, terrasser, tribuner, passasjer og lignende skal ha rekkverk med høyde;

- a) minimum 1,20 m der nivåforskjellen er mer enn 10 m
- b) minimum 1,00 m der nivåforskjellen er inntil 10 m.

Forventet levetid (iht. Byggforskeren 700.320):

- Terrassebord i trykkimpregnert tre: ca. 20–40 år
- Rekkverk i tre/metall: ca. 20–40 år



INNVENDIG

TG 1 Overflater

Det ble ikke registrert avvik utover normal bruksslitasje.

Oppgraderinger:

- Gulv fra 2023.
- Malte vegger fra 2023.
- Fjernet nedsenking i gang og stue i 2024.

Forventet levetid:

- Overflater (maling, parkett, laminat): ca. 10–30 år.

Tilstandsrapport

Merk:

Overflater er vurdert ut fra en visuell og skjønnsmessig befaring. Stedvis noe hakk og merker, hull i vegger etter bilder, samt misfarging på gulv etter tepper og lignende må påregnes i brukt bolig. Det ble ikke flyttet på tyngre møbler eller inventar.

Se sammendrag for beskrivelse av overflater i leiligheten.

TG 2 Etasjeskille/gulv mot grunn

Etasjeskillere av trebjelkelag.

Det ble foretatt kontroll av ujevnheter med laservater.

Ved kontroll av skjevheter blir det foretatt målinger i minst to relevante rom.

Kontrollerte rom:

- Stue: 0-25 mm
- Soverom: 0-10 mm

Merk:

Det ble ikke flyttet på tunge møbler eller fast innredning under befaringen. Målingene er derfor basert på stikkprøver, og avvik kan forekomme. I eldre boliger må man påregne skjevheter, knirk, lokale svanker og nedbøyninger i etasjeskiller, særlig der nytt gulv er lagt uten fullstendig avretting.

Etasjeskiller fra eldre byggeår tilfredsstillers normalt ikke dagens krav til stivhet og lydisolasjon. Møbler og innredning kan påvirke måleresultater og skjule avvik.

Vurderingen omfatter ikke skjulte forhold i underliggende konstruksjoner som krypkjeller – se eventuelt eget punkt.

Vurdering av avvik:

- Det er målt høydeforskjell på mellom 15-30 mm gjennom hele rommet. Tilstandsgrad 2 gis med bakgrunn i standardens krav til godkjente måleavvik.

Konsekvens/tiltak

- For å få tilstandsgrad 0 eller 1 må høydeforskjeller rettes opp. Det vil imidlertid sjelden være økonomisk rasjonelt som et enkeltstående tiltak i en bolig som dette. Dersom boligen en gang skal renoveres, kan man vurdere slike tiltak.



TG 2 Radon

Det er ikke foretatt radonmålinger og bygget er heller ikke utført med radonsperre.

Radon er en usynlig og luktfri gass som finnes naturlig i berggrunn og jord. Langvarig eksponering for høye radonnivåer kan øke risikoen for lungekreft. Statens strålevern anbefaler radonmåling i alle boliger, særlig i områder med kjent forekomst. Måling bør gjøres i vinterhalvåret for mest pålitelige resultater.

Vurdering av avvik:

- Det er ikke foretatt radonmålinger, og bygget er heller ikke utført med radonsperre.

Konsekvens/tiltak

- Det bør gjennomføres radonmålinger.

TG 1 Pipe og ildsted

Tilstandsrapport

Pipe:
Teglsteinspipe.

Ildsted:
Vedovn med glassfront. Rentbrennende type.
Nyere type.

Tilsynsrapport fra feiervesenet er ikke mottatt. Pipens tilstand er ikke nærmere vurdert, da den inngår i borettslagets vedlikeholdsansvar.

Skorsteinen er fra byggeår. Det anbefales jevnlig tilsyn og feiing iht. kommunale rutiner. Rehabilitering vurderes ved tegn til sprekkdannelser, utettheter eller sot-/tjæreavleiring.

Forventet levetid (iht. Byggforskserien 700.320):
- Murte piper / elementpiper: ca. 30–60 år
- Pusset skorstein: ca. 10–30 år mellom pussarbeider
- Ildsteder / vedovner: ca. 20–30 år



TG 1 Innvendige dører

Hvite, formpressede innerdører.

Merk:
Det ble gjort tilfeldig funksjonstest av enkelte dører. Mindre justeringer og behov for normalt vedlikehold vurderes ikke som vesentlig avvik.

Forventet levetid (iht. Byggforskserien 700.320):
- Formpressede innerdører: ca. 20–30 år

VÅTROM

1. ETASJE > BAD (3,7 M²)

Generell

Keramiske fliser på gulv og vegger. Takplater i himling. Innfelte spotter.

Inneholder:
Baderomsmøbel med slette fronter, heldekkende servant og ett-greps blandebatteri, speil med belysning, vegghengt toalett, plassbygget skap, opplegg for vaskemaskin og dusjkabinett. El. varmekabler, plastsluk og elektrisk vifte på vegg.

Det er opplyst i tidligere salgsoppgave at badet ble pusset opp i 2008.
Det foreligger ikke dokumentasjon.

Oppgraderinger:
Ny baderomsinnredning (skap og speil) samt dusjkabinett i 2025.

1. ETASJE > BAD (3,7 M²)

TG 1 Overflater vegger og himling

Tilstandsrapport

Overflater ble visuelt kontrollert. Se kommentarer under avvik.

Merk:

Vindu er plassert i dusjsonen. Løsningen fungerer i dag da det benyttes dusjkabinett.

Merk:

Det ville bli utført noe fugging hvor dette mangler ifb. med salg.



1. ETASJE > BAD (3,7 M²)

TG 2 Overflater Gulv

Det ble målt 18 mm nivåforskjell fra topp flis ved dørterskel til kant av dusjsone.

Videre kontroll av begrenset grunnet dusjkabinett i rommet.

Hullyd ved banking på fliser kan forekomme enkelte steder. Dette indikerer ikke nødvendigvis at flisene har løsnet eller at det foreligger feil, men kan skyldes variasjoner i underlaget.

Vurdering av avvik:

- Det er påvist at høydeforskjell fra topp slukrist til gulv/synlig topp membran ved dørterskel er mindre enn 25 mm.

Konsekvens/tiltak

- Andre tiltak:

- Det vurderes ikke for å være behov for tiltak, men en må være oppmerksom på noe økt risiko for at evt. lekkasjevann kan renne ut i tiliggende rom. Vær oppmerksom ved bruk.



1. ETASJE > BAD (3,7 M²)

TG 2 Sluk, membran og tettesjikt

Plastsluk med vannlås. Synlig klemring i sluk. Ukjent tettesjikt.

Bilder eller øvrig dokumentasjon på membranarbeid er ikke mottatt eller kontrollert. Det gjøres spesielt oppmerksom på at membran og mansjetter ikke er kontrollerbare uten destruktive inngrep (fjerning av fliser). Slike undersøkelser utføres ikke ved en tilstandsanalyse.

Det legges til grunn at badet er oppført med smøremembran i områder hvor dette er påkrevd, forutsatt at det er oppført eller rehabilitert etter Byggeteknisk forskrift av 1997 (TEK97).

Tilstandsrapport

Vurdering av avvik:

- Mer enn halvparten av forventet brukstid er passert på membranløsningen.
- Det er ikke mulig å verifisere mansjett under klemring.
- Ukjent utførelse/dokumentasjon.
- Begrenset tilkomst for inspeksjon.

Konsekvens/tiltak

- Overvåk tilstanden jevnlig. For å få tilstandsgrad 0 eller 1 må tettesjiktet skiftes ut, men tidspunktet for når dette er nødvendig er vanskelig å si noe om.
- Det må påregnes å benytte dusjkabinett for å spare overflater for belastning med fritt vann, for noe lengre brukstid. Sluk bør kontrolleres jevnlig. For å oppnå bedre tilstandsgrad (TG 0/TG 1) må det påregnes oppgradering.

1. ETASJE > BAD (3,7 M²)

TG 2 Sanitærutstyr og innredning

Sanitærutstyr og innredning er visuelt kontrollert. Se kommentarer under avvik.

Vurdering av avvik:

- Det er påvist andre avvik:
- Vegghengt toalett med innebygd sisterne mangler drengåpning/spalte nederst. Ved lekkasje kan vann samle seg skjult bak veggen og gi skader som oppdages sent.

Konsekvens/tiltak

- Andre tiltak:
- Undersøk om sisternen har godkjent lekkasjesikring fra produsent, eller vurder å etablere drengåpning/spalte for å sikre at eventuell lekkasje oppdages.

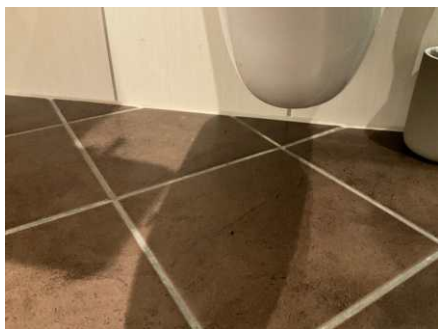

1. ETASJE > BAD (3,7 M²)

TG 1 Ventilasjon

Elektrisk vifte på vegg. Tilluft via luftespalte under dør.

1. ETASJE > BAD (3,7 M²)

TG IU Tilliggende konstruksjoner våtrom

Hulltaking er ikke utført da det ikke er fysisk mulig på grunn av konstruksjonen. Dusjsone grenser mot yttervegg. Dusjsone grenser mot kjøkkeninnredning/yttervegg.

KJØKKEN

1. ETASJE > KJØKKEN (12,4 M²)

TG 1 Overflater og innredning

Kjøkkeninnredning fra IKEA med glatte fronter, benkeplate i Laminat og nedfelt vask med ett-greps blandebatteri. Skvettplater over benkeplate og belysning under overskap.

Integrerte hvitevarer

Tilstandsrapport

- Stekeovn
- Mikrobølgeovn
- Induksjonstopp med nedfelt ventilator
- Oppvaskmaskin
- Kjøleskap med frysedel

Hvitevarer fra IKEA.

Kjøkkeninnredning fra 2024.

1. ETASJE > KJØKKEN (12,4 M²)

TG 2 Avtrekk

Ventilator integrert i platetopp med kullfilter.

Vurdering av avvik:

- Kjøkkenet har ventilator med omluft (kullfilter).

Konsekvens/tiltak

- Om mulig bør det etableres ventilasjons kanal ut i det fri fra ventilator.

TEKNISKE INSTALLASJONER

TG 2 Vannledninger

Vannforsyningsrør av PEX-rør (rør-i-rør system)
Fordelerskap/stoppekran er plassert på badet.

Hovedstamme/felles vannrør er skjult. Vurdering gjelder for vannrør i den aktuelle leiligheten. Felles rør, stigeledninger e.l. er ikke kontrollert.

Forventet levetid (iht. Byggforskserien 700.320):
- Pex-rør: 25-75 år

Vurdering av avvik:

- Det er påvist at eventuelt lekkasjevann fra rør i rør system ikke ledes til sluk eller annen kompensierende løsning.

Konsekvens/tiltak

- Det bør foretas tiltak på anlegget som sikrer bedre løsning på eventuelt lekkasjevann fra rør i rør system.



TG 1 Avløpsrør

Synlige avløpsrør av plast.

Avløpsrør i borettslaget er rørfornytt i 2025.

Arbeidet ble utført av Olimb AS.

Vurdering gjelder for avløp i den aktuelle leiligheten. Felles avløpsrør, stigeledninger e.l. er ikke kontrollert. Hovedstamme/avløpsrør er skjult.

Tilstandsrapport

Forventet levetid (iht. Byggforskserien 700.320):
- Avløp (plast): 25-100 år

TG 1 Ventilasjon

Naturlig ventilasjon med mekanisk avtrekk fra og bad.

Merk at løsningen er vurdert ut fra byggeskikk og tekniske krav som var gjeldende på oppføringstidspunktet, og må ikke forveksles med dagens forskriftskrav til ventilasjon som boligen ikke vil innfri.

Vedlikehold:

Ventiler og avtrekkskanaler bør rengjøres jevnlig for å opprettholde funksjon og luftgjennomstrømning. Det anbefales å kontrollere at avtrekksvifte og ventiler fungerer som forutsatt, samt sikre tilstrekkelig tilluft til rom med mekanisk avtrekk.

TG 2 Varmtvannstank

Varmtvannsbereder på 110 liter fra Oslo Hotwater, plassert i benkeskap på kjøkkenet.

Bereider fra 2024.

Vurdering av avvik:

- Det er ikke påvist tilfredsstillende avrenning eller annen kompenserende løsning fra varmtvannstank.

Konsekvens/tiltak

- Det bør etableres tilfredsstillende avrenning eller lekkasjesikring ved varmtvannstank.



Elektrisk anlegg

Dette er en forenklet kontroll begrenset til de spørsmål og undersøkelser som forskrift til avhendingslova (tryggere bolighandel) § 2-18 inneholder. Dette kan ikke sammenlignes med en kontroll utført av offentlig myndighet (Det lokale eltilsyn) eller registrert elektrovirksomhet, og en bygnings sakkyndig har verken kompetanse eller lov til å foreta en slik kontroll.

Tilstandsgraden er vurdert ut fra den forenklede og begrensede kontrollen som forskriften inneholder. El-anlegget kan ha feil og mangler som en slik forenklet undersøkelse ikke vil avdekke. Vær derfor oppmerksom på denne risikoen, og søk videre veiledning eller få en fullstendig kontroll utført av registrert elektrovirksomhet.

ELEKTRISK ANLEGG

Sikringsskap er plassert i fellesgang.
Automatsikringer (jordfeilautomater).

Automatisk strømmåler m/fjernavlesning, montert i 2017.

Sikringsskapet inneholder hovedbryter på 40A, 1 kurs på 20A, 1 kurs på 16A og 3 kurser på 10A.

BELYSNING

Vanlig belysning og spotter (se rombeskrivelse).

EL. OPPVARMING

Elektrisk oppvarming.

El. varmekabler på bad.

64

Tilstandsrapport

Se innledning for øvrig oppvarming.

Merk:

Varmekilder er ikke funksjonstestet. El. varmekilder/gulvvarme er opplyst av eier.

Det er ikke registrert el-tilsyn fra offentlig myndighet de siste fem årene. Underskrevne bygningssakkyndige har derfor gjennomført en forenklet vurdering av det elektriske anlegget i tråd med forskrift til avhendingslova § 2-18. Vurderingen er basert på en spørreundersøkelse rettet mot eier samt visuell kontroll av tilgjengelige punkter, uten inngrep. Det er ikke utført teknisk kontroll, og det er ikke vurdert eller angitt tilstandsgrad (TG) i denne rapporten da dette krever spesialkompetanse og autorisasjon.

Det er ikke fremvist dokumentasjon/samsvarerklæring på utførte arbeider. Det er ikke utført teknisk kontroll, og tilstandsgrad (TG) er ikke vurdert eller angitt, da dette forutsetter spesialkompetanse og autorisasjon.

Ved eierskifte anbefales det at det elektriske anlegget inspiseres av registrert elektroinstallatør, særlig dersom det ikke foreligger nyere kontrollrapport eller dokumentasjon.

Generelt om anlegget

1. Er det tegn til at det har vært termiske skader (tegn på varmgang) på kabler, brytere, downlights, stikkontakter og elektrisk utstyr? Sjekk samtidig tilstanden på elektrisk tilkobling av varmtvannsbereder, jamfør eget punkt under varmtvannstank

Nei

2. Er der synlig defekter på kabler eller er disse ikke tilstrekkelig festet?

Nei

Inntak og sikringsskap

3. Er det tegn på at kabelinnføringer og hull i inntak og sikringsskap ikke er tette, så langt dette er mulig å sjekke uten å fjerne kapslinger?

Nei

Generell kommentar

Vurderingen av det elektriske anlegget er begrenset til en forenklet visuell kontroll og informasjon innhentet fra eier, i tråd med forskrift til avhendingslova § 2-18. Det er ikke foretatt inngrep eller teknisk måling av anlegget, og vurderingen er derfor ikke sammenlignbar med en kontroll gjennomført av det lokale eltilsyn (DLE) eller autorisert elektrovirksomhet.

Den bygningssakkyndige har ikke elektrofaglig kompetanse og har dermed ikke forutsetninger for å vurdere anleggets tekniske utførelse eller sikkerhetsmessige tilstand. Elektriske anlegg er underlagt strenge krav til utførelse og kontroll, og det er kun fagpersoner med nødvendig autorisasjon som har kompetanse til å gjennomføre en fullverdig vurdering.

Ved eierskifte anbefales det alltid at det elektriske anlegget inspiseres av registrert elektroinstallatør, særlig dersom det ikke foreligger nyere kontrollrapport eller dokumentasjon. Eier har ansvar for at anlegget til enhver tid tilfredsstillende gjeldende forskrifter, og at det brukes i samsvar med produsentens anvisninger.

Skjulte feil og mangler kan ikke utelukkes ved en forenklet vurdering. Ved nærmere ettersyn kan det fremkomme avvik eller kostnader til utbedring som ikke fremgår av denne rapporten.

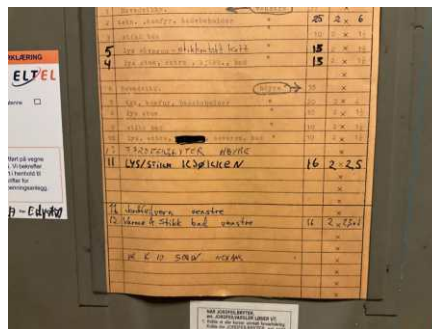

Utstyr for varsling og slukking av brann

Tilstandsrapport

Dette er en forenklet kontroll begrenset til de spørsmål som fremkommer under. Tilstandsgraden er basert på retningslinjer til disse spørsmålene i bransjestandarden NS3600. Dette kan ikke sammenlignes med en fullstendig kontroll av branntekniske forhold av offentlig myndighet, eller en vurdering av boligens branntekniske forhold eller prosjektering fra en rådgiver med spesialkompetanse. En bygningsakkyndig har verken kompetanse til å gi slik veiledning eller lov til å foreta en slik kontroll.

Tilstandsgraden er vurdert ut fra den forenklete og begrensede kontrollen. Det kan være feil og mangler om branntekniske forhold som en slik forenklet undersøkelse ikke vil avdekke. Vær derfor oppmerksom på denne risikoen, og søk videre veiledning eller rådgivning.

Røykvarslere og brannslukningsapparat.

I følge forskrift om brannforebyggende tiltak og branntilsyn, skal alle boliger ha minst én godkjent røykvarslere, samt manuelt slukningsutstyr i form av enten pulverapparat eller brannslange.

Teknisk anlegg er ikke funksjonstestet på befaring, det er heller ikke opplyst om problemer ved tekniske anlegg eller funksjoner i boligen.

Brannprosjektering/dokumentasjon på brannsikkerhet er ikke mottatt/kontrollert.

Punktet omhandler ikke kontroll av branncelleinndeling eller andre bygningsmessige brannsikringsløsninger. Slike forhold er vurdert under eget punkt om «Lovlighet».

1. Er det mangler for brannslukningsutstyr i boligen iht. forskriftskrav på søknadstidspunktet, men minst Byggeforskrift 1985?

Nei

2. Er det mangler på røykvarslere i boligen iht. forskriftskrav på søknadstidspunktet, men minst Byggeforskrift 1985?

Nei

Arealer, byggetegninger og brannceller

Standard gjeldende fra 01.01.2024

Arealmålinger og arealoppsett er basert på Norsk standard 3940:2023 Areal- og volum-beregninger av bygninger. Arealet gjelder for tidspunktet da boligen ble målt

Hva er måleverdig areal?

Arealet i rommet må ha minst 1,90 m fri høyde over gulvet og minst bredde på 0,60 m. Et loft med skråtak vil for eksempel bare få registrert målbart areal der høyden er minst 1,90 m og bredden minst 0,60 m. Rommet må ha dør eller luke og gangbart gulv.

Hva er bruksareal?

BRA = BRA-i + BRA-e + BRA-b

Bruksarealet for bygningen er bruttoarealet minus arealet som opptas av yttervegger.

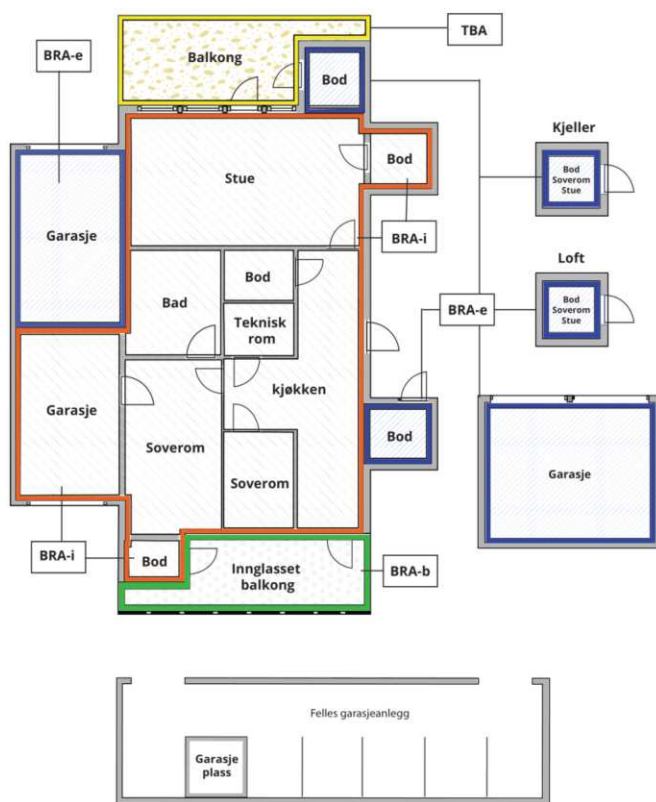

Carport og/eller garasjeplass i felles garasjeanlegg er ikke måleverdig areal

Internt bruksareal (BRA-i)	Arealet innenfor boenheten(e)
Eksternt bruksareal (BRA-e)	Arealet av alle rom utenfor boenheten(e) og som tilhører denne, slik som for eksempel boder
Innglasset balkong mv (BRA-b)	Arealet av innglasset balkong, veranda eller altan når denne er tilknyttet boenheten(e)
Terrasse- og balkongareal (TBA)	Arealet av terrasser, åpne balkonger og åpen altan tilknyttet boenheten(e)

Gulvareal (GUA) Er sum av BRA (bruksareal) og ALH (areal med lav takhøyde).

Arealet med lav takhøyde (ALH) er ikke måleverdig areal, som skyldes skråtak og lav himlingshøyde.

GUA kan opplyses i markedsføring der det er aktuelt for den konkrete boligen og kun sammen med BRA-i, for eksempel der gulvflaten har en verdi og har funksjon ved møblering og bruk av rommene. Ikke innredet areal som kaldloft, måles og oppgis normalt ikke.

Arealet kan ikke alltid fastsettes nøyaktig

Areal kan være komplisert eller umulig å måle opp nøyaktig fordi det er vanskelig å fastslå tykkelsen på innervegger, skjevheter i og utforming av bygningskonstruksjoner som karnapp, buer og vinkler som ikke er rette, åpne rom over flere etasjer og så videre.

Eiendommens markedsverdi kan ikke baseres på en matematisk beregning basert på antall kvadratmeter opplyst i rapporten. Opplysninger om areal kan altså ikke alene benyttes for å beregne eiendommens verdi.

Den bygningsakkyndige kan avdekke eventuelle bruksendringer og avvik i branncelleinndeling

Den bygningsakkyndige ser på byggetegninger hvis de er tilgjengelige og dette er en del av oppdraget, og vurderer bruken av boligen opp mot tegningene. Hvis den bygningsakkyndige avdekker at en bolig ikke ser ut til å være delt opp i brannceller etter kravene i byggt teknisk forskrift på befaringstidspunktet, skal det opplyses om dette.

Reglene om bruksendring og brannceller kan være kompliserte. Søk videre faglige råd om rapporten ikke gir deg svar. Den bygningsakkyndige kan ikke vurdere og svare på alle spørsmål, og kan heller ikke vite om kommunen kan gi unntak for kravene som gjelder. [Vil du vite mer?](#)

Om brannceller

En branncelle er hele eller avgrensede deler av en bygning hvor en brann fritt kan utvikle seg uten at den kan spre seg til andre bygninger eller andre deler av bygningen i løpet av en fastsatt tid.

Om bruksendring

Bruksendring er å endre bruken av et rom fra en tillatt bruk til en annen. Dette kan kreve søknad og tillatelse, for eksempel hvis du endrer et rom fra bod til soverom eller arbeidsrom, eller hvis du endrer en bolig til to separate boliger.

Rom for varig opphold har krav til takhøyde, romstørrelse, rømningsvei og lysforhold som må være oppfylt. Du kan søke kommunen om unntak for kravene, men kan ikke regne med å få unntak for krav som går på helse og sikkerhet, for eksempel krav til rømningsvei.

Bruksendring som krever godkjenning, og som ikke er søkt bruksendret, er ulovlig. Kommunen kan etter plan- og bygningsloven kapittel 32 forfølge overtredelser. Kommunen kan pålegge deg å avslutte den ulovlige bruken, eventuelt å rette eller tilbakeføre rommet til godkjent bruk.

Arealer

Borettslagsleilighet (i blokk)

Etasje	Bruksareal BRA m ²			SUM	Terrasse- og balkongareal (TBA)
	Internt bruksareal (BRA-i)	Eksternt bruksareal (BRA-e)	Innglasset balkong (BRA-b)		
1. etasje	58			58	4
Underetasje		7		7	
SUM	58	7			4
SUM BRA	65				

Romfordeling

Etasje	Internt bruksareal (BRA-i)	Eksternt bruksareal (BRA-e)	Innglasset balkong (BRA-b)
1. etasje	Entré / gang (3,7 m ²), kjøkken (12,4 m ²), stue (23,0 m ²), soverom (13,0 m ²), bad (3,7 m ²)		
Underetasje		Ekstern bod (2,5 m ²), ekstern bod (4,3 m ²)	

Kommentar

Arealer er oppmålt på stedet med digital avstandsmåler.

Merk:

Innvendige vegger utgjør ca. 2,5 m² av bruksarealet.

Oppgitte romarealer er inkludert areal som opptas av innebygde skap/garderobeskap.

TAKHØYDER

Ca. 2,52 meter målt i stue.

GENERELT

Arealene er målt med laser på stedet, og er beregnet etter Norsk Standard (NS) 3940:2023. Det gjøres oppmerksom på at kravene i Byggeforskriftene ikke sammenfaller med kravene i NS 3940, og at det av den grunn kan forekomme forskjeller i hva som defineres som målbart areal. Målbart areal etter NS 3940 betyr ikke nødvendigvis at arealene er godkjent av bygningsmyndighetene. Er arealene godkjent av bygningsmyndighetene fremgår det av stemplede, godkjente tegninger med angitt rombeskrivelse sammenfallende med bruken. I hovedsak er det bruken av rommet på befaringsdagen som avgjør om rommet defineres som p-rom eller s-rom. Sjakter for el og rør opplegg og pipeløp er med i oppgitt areal. Arealer i ovenstående tabell kan ikke summeres for å kontrollere BRA, da innvegger, sjakter etc. ikke er medregnet i disse arealene. BRA er avrundet til nærmeste hele tall iht. takstbransjens retningslinjer for arealmåling. Oppmålingen er ikke kontrollert opp mot tegninger (ikke mottatt).

Vedtekter kan endre eiers rettighet til bod/rom i fellesareal. For sameie er den eneste måten å få varig bruksrett på tinglysning og da blir dette en del av boenheten (ikke kontrollert). Eksklusiv rettighet til bod/rom i fellesareal i sameiet er begrenset til 30 år (eierseksjonsloven). For andel i borettslag og aksjeleilighet kan det tildeles rettighet til andelseier/aksjeeier, men disse kan omgjøres av generalforsamlingen. Rom utenfor boenheten kan omdisponeres av borettslaget/sameiet og dette kan påvirke boligens BRA.

Slik dokumentasjon kan være seksjonsbegjæring, godkjent seksjonssøknad, tinglysning, vedtekter generalforsamlingsvedtak, opprinnelig andelsdokument som viser leilighetsnummer eller stadfester osv. Ingen av de nevnte punktene er fremlagt takstmannen og er derfor ikke kontrollert. Arealer/tilleggsdeler er angitt av eier/oppdragsgiver og er målt med digital avstandslaser på befaringsdagen.

Lovlighet

Byggetegninger

68

Det foreligger ikke tegninger

Kommentar: Tegninger/lovlighet:
Byggetegninger er ikke mottatt eller gjennomgått på dette oppdraget.

Øvrige opplysninger:

Det er fortsatt eiendomsmegler som har plikt til å sørge for at boligkjøperen får opplysningene han eller hun har grunn til å regne med å få, og som kan ha betydning for avtalen. Dette innebærer blant annet opplysninger om bebyggelsens arealer og eventuell adgang til utleie av hele eller deler av bygningsmassen. Megler skal også opplyse om det foreligger ferdigattester eller midlertidig brukstillatelser. Dette innebærer at den bygningssakkyndige/takstmann har en plikt til å påpeke åpenbare ulovligheter som avdekkes. De har ikke et ansvar for å hente sist godkjente tegninger hos kommunen. Dette ansvaret ligger fortsatt hos megler. Kilde: www.dibk.no/regelverk/forskrift-til-avhendingslova-tryggere-bolighandel/. For ytterligere detaljer og opplysninger henvises det til tegninger og/eller eiendommens byggesaksmappe.

Brannceller

Er det påvist synlige tegn på avvik i branncelleinndeling ut ifra dagens byggteknisk forskrift? Ja Nei

Nyere håndverkstjenester

Er det ifølge eier utført håndverkstjenester på boligen siste 5 år? Ja Nei

Kommentar: - Konf. selgers egenerklæringsskjema.

Krav for rom til varig opphold

Er det påvist avvik i forhold til rømningsvei, dagslysflate eller takhøyde? Ja Nei

Kommentar:

Total fordeling mellom P-ROM og S-ROM

Tabellen under viser fordelingen av P-ROM og S-ROM etter veiledningen til NS 3940: 2012. Dette er til informasjon og til sammenligning. Tallene er omtrentlige, kan avvike fra faktiske målinger og er ikke juridisk bindende

	P-ROM(m2)	S-ROM(m2)
Borettslagsleilighet (i blokk)	58	0

Befarings - og eiendomsopplysninger

Befaring

Dato	Til stede	Rolle
27.10.2025	Patrick Bang	Takstingeniør
	Marthe Brekke Flaskerud	Kunde

Matrikkeldata

Kommune	gnr.	bnr.	fnr.	snr.	Areal	Kilde	Eieforhold
4601 BERGEN	161	1013		0	7674.7 m ²	BEREGNET AREAL (Ambita)	Eiet

Adresse

Rugdeveien 34

Hjemmelshaver

Ny-Landås Borettslag Avd G

Andelsobjekt

Boligselskap	Org.nr.	Leil. nr.	Forretningsfører	Eier av adkomstdokumenter
/NY-LANDÅS BORETTSLAG AVD G	956392101		Vestbo Bbl	Flaskerud Marthe Brekke

Innskudd, pålydende mm

Andelsnummer

41

Kilder og vedlegg

Dokumenter

Beskrivelse	Dato	Kommentar	Status	Sider	Vedlagt
Egenerklæring			Ikke gjennomgått		Nei
Eiendomsverdi.no	28.10.2025	Innhenting av generelle opplysninger ifb. med tidligere omsetninger av aktuell leilighet, samt generell informasjon om bygningen.	Gjennomgått		Nei
Opplysninger fra eier.	27.10.2025	Eier har gitt generelle opplysninger om eiendommen. Informasjon om tilhørende boder, parkering og tilhørende arealer etc. er gitt av eier.	Gjennomgått		Nei
Bergenskart.no	28.10.2025	Innhenting av kommunal info.	Gjennomgått		Nei
Bilder fra befaring	27.10.2025	Lagret internt for dokumentasjon.	Gjennomgått		Nei
Seeiendom.no	28.10.2025	Kontroll av grunnboken.	Gjennomgått		Nei

Revisjoner

Versjon	Ny versjon	Kommentar
1	29.10.2025	

For gyldighet på rapporten se forside

Forutsetninger

Tilstandsrapportens avgrensninger

STRUKTUR OG REFERANSENIVÅ

• Rapporten baserer seg på krav i forskrift til avhendingslova (tryggere bolighandel). Rapportens struktur, metode og begrepsbruk følger i hovedsak Norsk Standard NS 3600:2018 (teknisk tilstandsanalyse ved omsetning av bolig), samt Takstbransjens retningslinjer for arealmåling når det gjelder fordeling mellom P-areal og S-areal.

• Bygningssakkyndig er ikke ansvarlig for tilbakeholdt eller uriktig informasjon, som har betydning for tilstandsvurderingen. Rapporten beskriver avvik, det vil si en tilstand som er dårligere enn referansenivået. Rapporten vil normalt ikke fremheve positive sider ved boligen ut over det som fremgår av tilstandsgradene.

• For anbefalte tiltak ved TG2 og TG3 må du vurdere om tiltakene er nødvendige og lønnsomme. Hva det vil koste å utbedre rom eller bygningsdeler vil avhenge av registrerte avvik og tiltak som kommer frem i rapporten. Anslaget er gitt på generelt grunnlag basert på prisintervaller. Anslaget må ikke forveksles med en konkret vurdering og tilbud fra en entreprenør eller håndverker. Utbedringskostnadene vil også avhenge av personlige preferanser og markedspris på materialer og tjenesteyter.

• Vurdering mot byggeregler
Den bygningssakkyndige vil vurdere boligen mot hvordan det var vanlig å bygge og regler som gjaldt på søknadstidspunktet. Noen rom og bygningsdeler slik som bad og vaskerom, og forhold som gjelder sikkerhet mot brann, rekkverk og trapper osv., vil den bygningssakkyndige vurdere mot dagens regelverk. Etter dagens regelverk vil disse kunne få en tilstandsgrad 2 eller 3 uten at det nødvendigvis er krav om at avviket må utbedres.

PRESISERINGER

Tilstandsrapporten gjelder hovedbygget. Tilleggsbygninger, som for eksempel garasje, gis kun en enkel beskrivelse.

Avvik er vurdert ut fra tekniske forskrifter på godkjenningstidspunktet for bygget. Noen bygningsdeler er vurdert etter gjeldende teknisk forskrift på befaringstidspunktet. Dette gjelder blant annet:

i. våtrom (bad, vaskerom) og andre fuktutsatte rom

ii. forhold knyttet til brann, rømming, sikkerhet, for eksempel rekkverkhøyder/åpninger, ulovlige bruksendringer, brannceller osv.

• For skjulte konstruksjoner, som vann og avløp uten dokumentasjon, er kvalitet og alder vurdert.

• Fastmonterte installasjoner, for eksempel innfelt belysning og høyttalere, skal ikke demonteres for å sjekke dampsperran bak. Dette er av hensyn til bygningssakkyndiges kompetanse og risikoen for skade.

• Kontroll av fukt i konstruksjonen ved hulltaking i bad og vaskerom (våtrom), rom under terreng (kjelleretasje, underetasje og sokkeetasje) eller andre bygningsdeler, skal skje etter eiers aksept. Hulltaking av våtrom og rom under terreng kan i visse tilfeller unnlates (ref. forskrift til avhendingslova).

• Kontroll av romfunksjoner for P-ROM blir bare utført når det ikke

foreligger godkjente og byggemeldte tegninger, eller når tegninger ikke stemmer med dagens bruk.

• Bygningssakkyndig gir en forenklet vurdering av branntekniske forhold og elektriske installasjoner i boligen hvis det er mer enn fem år siden siste el-tilsyn. Ved behov for grundigere undersøkelser, kan bygningssakkyndig anbefale boligkjøper ta kontakt med offentlige myndigheter eller en kvalifisert elektrofaglig fagperson.

TILLEGGSUNDERSØKELSER

Etter avtale med eier kan tilstandsanalysen utvides til også å omfatte tilleggsundersøkelser utover minimumskravet i forskriften.

BEFARINGEN

Rapporten gir en vurdering av byggverk og bygningsdeler som bygningssakkyndig har observert, og som fremkommer av forskrift til avhendingslova. Rapporten er likevel ingen garanti for at det ikke kan finnes skjulte feil, skader og mangler. NS 3600:2018 (teknisk tilstandsanalyse ved omsetning av bolig) har undersøkelsesnivå 1 til 3, hvor nivå 1 er det laveste og basert på visuell observasjon. Rapporten er basert på undersøkelsesnivå 1, med noen få unntak: våtrom og rom under terreng.

I praksis betyr dette at:

• befaringen skal begrenses til kun visuelle observasjoner på tilgjengelige flater uten fysiske inngrep (f.eks. riving).

• flater som er skjult av snø eller på annen måte ikke er tilgjengelig eller skjult, blir ikke kontrollert.

• det blir ikke utført funksjonsprøving av bygningsdeler, som isolasjon, piper, ventilasjon, elektrisk anlegg, osv.

• det gis ikke en vurdering av boligens tilbehør, hvite- og brunevarer og annet inventar. Dette gjelder også integrert tilbehør.

• inspisering av yttertak er basert på det som er synlig, normalt på insiden fra loftet og utvendig fra stige/bakkenivå. I en del situasjoner er det ikke sikkerhetsmessig forsvarlig å undersøke taket fra utsiden, og da vil vurderingen være basert på alder og materialer.)

• stikkprøvetakninger er tilfeldig valgt og kan innebære kontroll under overflaten med spiss redskap eller lignende.

UTTRYKK OG DEFINISJONER

• Referansenivå: kravet til bygningsdelen eller rommet på byggetidspunktet.

• Tilstand: byggverkets eller bygningsdelens tekniske, funksjonelle eller estetiske status på et gitt tidspunkt.

• Symptom: forhold som gir indikasjon på hvilken tilstand et byggverk eller en bygningsdel befinner seg i. Benyttes ved beskrivelse av avvik og alder.

• Skadegjørere: i hovedsak råte, sopp og skadedyr.

• Fuktsøk: overflatesøk med egnet søkeutstyr som fuktindikator eller visuelle observasjoner.

Forutsetninger

•Fuktmåling: måling av fuktinnhold i materiale eller i bakenforliggende konstruksjon ved bruk av egnet måleutstyr, blant annet hammerelektrode og pigger.

•Hulltaking: boring av hull for inspeksjon og fuktmåling i risikoutsatte konstruksjoner, primært i tilstøtende vegger til bad, utforede kjellervegger og eventuelt i oppforede kjellergulv.

•Normal slitasje: forventet slitasje av materiale i overflaten som er basert på enkle visuelle observasjoner. Kan vurderes sammen med bygningsdelens alder.

•Forventet gjenværende brukstid: anslått tid et byggverk eller en del av et byggverk vil kunne tjene sitt formål (NS 3600:2018, termer og definisjoner punkt 3.9).

AREALBEREGNING FOR BOENHETER

•Areal fastsettes etter Forskrift til avhendingsloven og Norsk Standard 3940 Areal- og volum-beregninger av bygninger fra 2023.

•Areal oppgis i hele kvadratmeter i rapporten, og gjelder for det tidspunkt oppmålingen fant sted.

•Bruksareal (BRA) er det måleverdige arealet som er innenfor omsluttete vegger målt i gulvhøyde (bruttoareal minus arealet som opptas av yttervegger). I tillegg til gulvhøyde gjelder regler om fri bredde for at arealet skal være måleverdig, med betydning for BRA av for eksempel loft med skråtak. BRA består av internt bruksareal (BRA-i), eksternt bruksareal (BRA-e) og innglasert balkong mv (BRA-b). Terrasse- og balkongareal (TBA) opplyses der tilstandsrapporten skal benyttes i boligomsetningen og der det er aktuelt. I tillegg kan gulvareal (GUA) og areal med lav takhøyde (ALH) opplyses sammen med BRA der det er aktuelt og en del av oppdraget. Rom skal ha atkomst og gangbart gulv for å kunne regnes som BRA/måleverdig areal.

•Arealet måles og oppgis dersom arealet oppfyller krav til måleverdighet, slik som at arealet må ha minst en bredde på 0,6m og minst en høyde på 1,9 m osv. Et rom kan være i strid med teknisk forskrift og mangle godkjenning hos kommunen for den aktuelle bruken, uten at dette får betydning for om arealet måles og oppgis i tilstandsrapporten. Når arealet måles tas det ikke hensyn til om arealet er lovlig oppført eller om bruken er lovlig, bruksendringer, lysforhold eller andre sikkerhetsmangler.

•Eiendommens markedsverdi kan ikke baseres på en rent matematisk beregning i forhold til antall kvadratmeter opplyst i rapporten. Opplysninger om areal kan altså ikke alene benyttes for beregning av eiendommens verdi.

•Rom som ligger utenfor boenheten, men som eier har påvist og/eller opplyst at tilhører boenheten, er oppmålt og inkludert i BRA-e. Det er ikke fremvist dokumentasjon på at rommet tilhører boenheten, med mindre dette er angitt særskilt. Rom utenfor boenheten kan omdisponeres av borettslaget/sameiet og dette kan påvirke boligens BRA. Vær oppmerksom på at NS 3940:2023 og eierseksjonsloven har ulik definisjon av fellesareal. Ved arealmåling gjelder NS 3940:2023 som definerer fellesareal slik: "Delen av bygning som brukes av to eller flere bruksenheter eller til bygningens forvaltning, drift eller vedlikehold.

•I en overgangsperiode skal rapporter som benyttes i boligomsetningen eller dersom det er en del av oppdraget også opplyse om fordelingen mellom P-ROM og S-ROM med utgangspunkt i definisjonene som fremkommer av veiledningen til Norsk Standard 3940 Areal- og volum-beregninger av bygninger fra 2012. Fordelingen mellom P-ROM og S-ROM er basert på

veiledningen og bygningssakkyndiges eget skjønn. P-ROM er måleverdige rom som benyttes til kort eller langt opphold. S-ROM er måleverdige rom som benyttes til lagring, og tekniske rom. Bruken av et rom på befaringstidspunktet har betydning for om rommet defineres som P-ROM eller S-ROM. Dette betyr at rommet både kan være i strid med teknisk forskrift og mangle godkjenning i kommunen for den aktuelle bruken, uten at dette vil få betydning for valg av arealkategori.

•Se øvrig informasjon om areal i rapporten, Norsk Standard 3940 (2012 og 2023) og veiledningen til disse.

PERSONVERN

Verdi, takstingeniøren og takstforetaket behandler personopplysninger som takstingeniøren trenger for å kunne utarbeide rapporten. Personvernerklæring med informasjon om bruk av personopplysninger og dine rettigheter finner du her [Personvernerklæring - iVerdi](#)

Denne rapporten er utarbeidet av en uavhengig takstmann uten bindinger til andre aktører i eiendomsbransjen. Takstmannen har verken et ansettelsesforhold til eller økonomisk interesse i sin oppdragsgivers virksomhet. For nærmere beskrivelse av kravene til takstmannens integritet, se takseringsbransjens etiske retningslinjer på www.norsktakst.no.

Det er ikke gitt kostnadsestimat for bygningsdeler som er vurdert som TG2 i denne rapporten. Dette settes kun for bygningsdeler som er vurdert som TG3. Forskrift til ny avhendingslov krever kun at det settes kostnadsestimat for sistnevnte.

Egenerklæringsskjema er ikke kontrollert.

Byggesak er ikke kontrollert. Rommene i denne rapporten er beskrevet ut i fra bruken på befaringstidspunktet. En må være oppmerksom på at dette kan avvike fra hva disse opprinnelig er omsøkt som.

Opplysninger om oppgradering/modernisering i leilighet/bygg er hentet fra eiendomsverdi.no, med forbehold om evt. feil opplysninger.

Eier av takstobjektet må selv gå gjennom denne rapport og straks melde fra hvis noen av opplysningene ikke er korrekte, eller om det foreligger relevante opplysninger eier har kjennskap til som burde vært opplyst om.

Besiktigelse er foretatt med de begrensninger som følger av at bygningen er innredet/utstyrt.

EGENERKLÆRINGSSKJEMA

Til orientering vil dette skjema være en del av salgsoppgaven

Meglerfirma	
Ask Bergen	
Oppdragsnr.	
8-25-00239	
Selger 1 navn	
Marthe Brekke Flakerud	
Gateadresse	
Rugdeveien 34	
Poststed	Postnr
BERGEN	5097
Er det dødsbo?	
<input checked="" type="checkbox"/> Nei <input type="checkbox"/> Ja	
Avdødes navn	
Er det salg ved fullmakt?	
<input checked="" type="checkbox"/> Nei <input type="checkbox"/> Ja	
Hjemmelshavers navn	
Har du kjennskap til eiendommen?	
<input type="checkbox"/> Nei <input checked="" type="checkbox"/> Ja	
Når kjøpte du boligen?	
År	2023
Hvor lenge har du eid boligen?	
Antall år	2
Antall måneder	6
Har du bodd i boligen siste 12 måneder?	
<input type="checkbox"/> Nei <input checked="" type="checkbox"/> Ja	
I hvilket forsikringsselskap har du tegnet villa/husforsikring?	
Forsikringsselskap	If
Polise/avtalenr.	SP615865

Spørsmål for alle typer eiendommer

1 Kjenner du til om det er/har vært feil tilknyttet våtrommene, f.eks. sprekker, lekkasje, råte, lukt eller soppskader?

Nei Ja

2 Kjenner du til om det er utført arbeid på bad/våtrom?

Svar	Ja, av faglært og ufaglært/egeninnsats/dugnad
Beskrivelse	Rørfornyning i regi av borettslaget 2025. Byttet baderomsinnredning og dusjkabinett i 2025, gjort med egeninnsats.
Arbeid utført av	Olimb

2.1 Ble tettesjikt/membran/sluk oppgradert/fornyhet?

Nei Ja

2.2 Er arbeidet byggemeldt?

Nei Ja

3 Kjenner du til om det er/har vært tilbakeslag av avløpsvann i sluk eller lignende?

Nei Ja

4 Kjenner du til feil eller om har vært utført arbeid/kontroll på vann/avløp?

Svar	Nei
------	-----

5 Kjenner du til om det er/har vært problemer med drenering, fuktinnslag, øvrig fukt eller fuktmerker i underetasje/kjeller?

Nei Ja

6 Kjenner du til om det er/har vært utettheter i terrasse/garasje/tak/fasade?

Nei Ja

7 Kjenner du til om det er/har vært problemer med ildsted/skorstein/pipe f.eks. dårlig trekk, sprekker, pålegg, fyringsforbud eller lignende?

Nei Ja

8 Kjenner du til om det er/har vært f.eks. sprekker i mur, skjeve gulv eller lignende?

Nei Ja

9 Kjenner du til om det er/har vært sopp/råteskader/insekter/skadedyr på eiendommen som rotter, mus, maur eller lignende?

Nei Ja

10 Kjenner du til om det er/har vært skjeggkre i boligen?

Nei Ja

Beskrivelse	Ja, før 2022 av en tidligere eier. Jeg har ikke sett selv.
-------------	--

11 Kjenner du til om det er/har vært utført arbeid på el-anlegget eller andre installasjoner (f.eks. oljetank, sentralfyr, ventilasjon)?

Svar	Nei
------	-----

12 Kjenner du til om det er utført kontroll av el-anlegget og/eller andre installasjoner (f.eks. oljetank, sentralfyr, ventilasjon)?

Nei Ja

13 Har du ladeanlegg/ladeboks for elbil i dag?

Nei Ja

14 Kjenner du til om ufaglærte har utført arbeid som normalt bør utføres av faglærte, utover det som er nevnt tidligere (f.eks. drenering, murerarbeid, tømmerarbeid etc)?

Nei Ja

15 Er det nedgravd oljetank på eiendommen?

Nei Ja

16 Kjenner du til om det har vært utført arbeid på terrasse/garasje/tak/fasade?

Svar	Ja, kun av faglært
Beskrivelse	Fasade ble malt i regi av Vestbo i 2020/2021
Arbeid utført av	Usikker

- 17 Selges eiendommen med utleiedel, leilighet, hybel eller tilsvarende?
 Nei Ja
- 18 Kjenner du til om det er innredet/bruksendret/bygget ut i kjeller eller loft eller andre deler av boligen?
 Nei Ja
- 19 Kjenner du til forslag eller vedtatte reguleringsplaner, andre planer, nabovarsel eller offentlige vedtak som kan medføre endringer i bruken av eiendommen eller av dens omgivelser?
 Nei Ja
- 20 Kjenner du til om det foreligger påbud/heftelser/krav/manglende tillatelser vedrørende eiendommen?
 Nei Ja
- 21 Er det foretatt radonmåling?
 Nei Ja
- 22 Kjenner du til manglende brukstillatelse eller ferdigattest?
 Nei Ja
- 23 Kjenner du til om det foreligger skaderapporter/ tilstandsvurderinger eller utførte målinger?
 Nei Ja
- 24 Er det andre forhold av betydning ved eiendommen som kan være relevant for kjøper å vite om (f.eks. rasfare, tinglyste forhold eller private avtaler)?
 Nei Ja

Spørsmål for bolig i sameie/borettslag/boligaksjeselskap:

- 25 Kjenner du til om sameiet/laget/selskapet er involvert i tvister av noe slag?
 Nei Ja
- 26 Kjenner du til vedtak/forslag til vedtak om forhold vedr. eiendommen som kan medføre økte felleskostnader/økt fellesgjeld?
 Nei Ja
- Beskrivelse

Kommer justering på felleskostnad i forbindelse med rørfornyning
--
- 27 Kjenner du til om det er/har vært sopp/råteskader/insekter/skadedyr i sameiet/laget/selskapet (fellesareal eller i andre boliger) som rotter, mus, maur eller lignende?
 Nei Ja
- 28 Kjenner du til om det er/har vært skjeggkre i sameiet/laget/selskapet (fellesareal eller i andre boliger)?
 Nei Ja

Har hengt opp lamper i tak på kjøkken og gang, i tillegg til lyslist i kjøkkeninnredningen.

Jeg bekrefter at opplysningene er gitt etter beste skjønn. Jeg er kjent med at dersom jeg har gitt ufullstendige, uriktige eller misvisende opplysninger om eiendommen, vil forsikringsselskapet kunne søke hel eller delvis regress for sine utbetalinger eller redusere sitt ansvar helt eller delvis, jfr. vilkår for boligselgerforsikring punkt 7.1 og forsikringsavtaleloven kapittel 4.

Jeg er orientert om mitt mulige ansvar som selger etter avhendingsloven, eventuelt etter kjøpsloven (aksjeboliger), og om forsikringsgiver sitt boligselgerforsikringstilbud.

Jeg er klar over at avtale om forsikring er bindende. Jeg er også klar over at premietilbudet først kan påberopes når boligen er solgt (budaksept). Premietilbudet som er gitt av megler er bindende for forsikringsgiver i 6 – seks – måneder fra oppdragsinngåelse med megler.

Etter dette vil premien og forsikringsvilkårene kunne justeres. Når premietilbudet ikke lenger er bindende for forsikringsselskapet må egenerklæringsskjemaet signeres på nytt og eventuelle endringer påføres. Det vil da være forsikringspremien og forsikringsvilkårene på ny signeringsdato som legges til grunn.

Det kan ikke tegnes boligselgerforsikring ved følgende salg:

- mellom ektefeller eller slektninger i rett oppstigende eller nedstigenede linje, søsken, eller
- mellom personer som bor eller har bodd på boligeiendommen og/eller
- når salget skjer som ledd i sikredes næringsvirksomhet/er en næringseiendom
- etter at boligeiendommen er lagt ut for salg.
- ved salg av helårs- og fritidsbolig er det krav til at det foreligger tilstandsrapport i henhold til Forskrift til avhendingslova (tryggere bolighandel).

Forsikringsselskapet kan ved skriftlig samtykke akseptere tegning av forsikring også i ovennevnte tilfeller.

Dersom forsikringsselskapet ikke har gitt skriftlig samtykke, kan erstatningen bortfalle.

Ved oppgjørsoppdrag trer forsikringen i kraft når kontrakten er signert av begge parter, begrenset til siste 12 måneder før overtakelse.

Forøvrig oppfordrer selger potensielle kjøpere til å undersøke eiendommen grundig, jf avhendingsloven § 3-10 og kjøpsloven § 20 (aksjeboliger).

Gyldig forsikring forutsetter at det for helårs- og fritidsbolig foreligger tilstandsrapport som er i henhold til Forskrift til avhendingslova (tryggere bolighandel).

- Jeg ønsker boligselgerforsikring, og bekrefter å ha mottatt og lest forsikringsvilkårene og informasjonsbrosjyre til selger i forbindelse med kjøp av boligselgerforsikring. Forsikringen trer i kraft på det tidspunkt det foreligger en budaksept mellom partene, begrenset til tolv måneder før overtakelse. Ved oppgjørsoppdrag trer forsikringen i kraft når kontrakten er signert av begge parter, begrenset til siste 12 måneder før overtakelse. Jeg bekrefter med dette at eiendommen ikke er en næringseiendom, at den ikke selges som ledd i næringsvirksomhet eller mellom ektefeller eller slektninger i rett oppstigende eller nedstigende linje, søsken, eller mellom personer som bor eller har bodd på boligeiendommen. Gyldig forsikring forutsetter at det for helårs- og fritidsbolig foreligger tilstandsrapport som er i henhold til Forskrift til avhendingslova (tryggere bolighandel). Forsikringen er ugyldig dersom den tegnes i strid med forsikringsvilkårene. Jeg er innforstått med at eiendomsmeglere ikke har fullmakt til å gjøre unntak fra ovennevnte begrensninger. Jeg er oppmerksom på at 8% av total forsikringspremie er honorar til Söderberg & Partners.
- Jeg ønsker ikke boligselgerforsikring, men megler har tilbudt meg å kjøpe slik forsikring.
- Jeg kan ikke kjøpe boligselgerforsikring ihht vilkår.

NAME OF SIGNER	IDENTIFIER	TIME	ELECTRONIC ID
Marthe Flaskerud	5b4777513f38dabe7d38d 36ef42fc1455d6b05e2	25.10.2025 20:44:07 UTC	Signer authenticated by One time code

- This is a PDF document digitally signed by IN Groupe's E-Signing service.
- The document's integrity is protected by signing and sealing the contents with a certificate issued to IN Groupe by a third party. Validating the signature confirms that the contents have not been modified since the time of signing.
- ⁷⁸ For more information about document formats, see <https://doc.ingroupe.com/developer>

ENERGIATTEST

Adresse	Rugdeveien 34
Postnr	5097
Sted	BERGEN
Andels- /leilighetsnr.	/
Gnr.	161
Bnr.	1013
Seksjonsnr.	0
Festenr.	0
Bygn. nr.	139252012
Bolignr.	H0102
Merkenr.	798125b0-1565-487f-82bc-5783f5187508
Dato.	12.12.2022

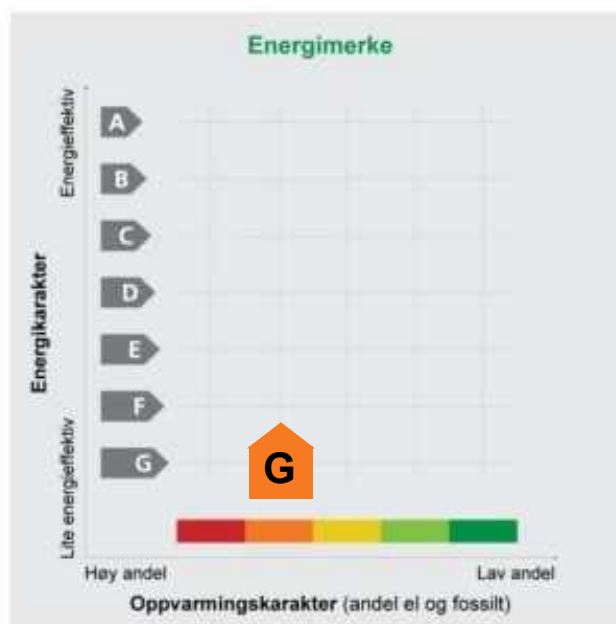

Energimerket angir boligens energistandard. Energimerket består av en energikarakter og en oppvarmingskarakter, se i figuren. Energimerket symboliseres med et hus, hvor fargen viser oppvarmingskarakter, og bokstaven viser energikarakter.

Energikarakteren angir hvor energieffektiv boligen er, inkludert oppvarmingsanlegget. Energikarakteren er beregnet ut fra den typiske energibruken for boligtypen. Beregningene er gjort ut fra normal bruk ved et gjennomsnittlig klima. Det er boligens energimessige standard og ikke bruken som bestemmer energikarakteren. A betyr at boligen er energieffektiv, mens G betyr at

boligen er lite energieffektiv. En bolig bygget etter byggeforskriftene vedtatt i 2010 vil normalt få C.

Oppvarmingskarakteren forteller hvor stor andel av oppvarmingsbehovet (romoppvarming og varmtvann) som dekkes av elektrisitet, olje eller gass. Grønn farge betyr lav andel el, olje og gass, mens rød farge betyr høy andel el, olje og gass. Oppvarmingskarakteren skal stimulere til økt bruk av varmepumper, solenergi, biobrensel og fjernvarme.

Om bakgrunnen for beregningene, se www.energimerking.no.

Målt energibruk

Brukeren har valgt å ikke oppgi målt energibruk.



BERGEN
KOMMUNE

PLANINFORMASJON

Byrådsavdeling for klima, miljø og byutvikling

Plan- og bygningsetaten

Planinformasjon for gnr/bnr 161/1013/0/0

Utlistet 27. oktober 2025

Om rapporten

Opplysningene er fremkommet etter en teknisk analyse av kartdataene der eiendommens utstrekning er sammenholdt med ulike arealplaners utstrekning (omkretser). Følgende plannivåer er testet:

- Gjeldende kommuneplans arealdel inkl. kommunedelplaner og kommunedelplaner under arbeid
- Reguleringsplaner i vertikalnivå 'under grunnen', 'på grunnen', 'over grunnen' og 'på bunnen'
- Reguleringsplaner under arbeid

I den grad vektoriserte (geometriske) arealformålsflater, hensynsoner, båndlegginger og restriksjoner eksisterer blant kartdataene er også disse testet og kvantifisert på eiendommen.

I tillegg til overnevnte testes eiendommens beliggenhet i forhold til noen aktuelle planrelaterte temaer som område for midlertidig tiltaksforbud og ulike typer støysoner. Videre testes også forekomster av gjeldende planer og planer under arbeid, samt godkjente tiltak (byggesaker) som ligger nærmere enn 100 meter fra eiendommens yttergrenser.

Mer informasjon om angitte planer som berører eiendommen kan hentes i Bergen kommunes [digitale planregister](#).

Informasjon om plan- og byggesaker knyttet til eiendommen er tilgjengelig i kommunens nettbaserte [saksinnsynsløsning](#).

For øvrig er det lagt hyperkoblinger på arealplan-id'er (plannumre) og saksnumre for med dette kunne foreta direkteoppslag i nevnte informasjonssystemer.

Forklaring plantype

- 20 - Kommuneplanens arealdel
- 21 - Kommunedelplan
- 22 - Mindre endring av kommune(del)plan
- 30 - Eldre reguleringsplan
- 31 - Mindre reguleringsendring
- 32 - Bebyggelsesplan iht. reguleringsplan (PBL 1985)
- 33 - Bebyggelsesplan iht. kommuneplanens arealdel (PBL 1985)
- 34 - Områderegulering
- 35 - Detaljregulering

Forklaring planstatus

- 0 - Kun opprettet sak (foreløpig ikke annonsert)
- 1 - Planlegging igangsatt
- 2 - Planforslag
- 3 - Endelig vedtatt arealplan
- 4 - Opphevet
- 5 - Utgått/erstattet
- 6 - Vedtatt plan med utsatt rettsvirkning
- 8 - Overstyrt
- 9 - Avvist
- 10 - Uaktuell/trukket

Påliteligheten av analyseresultatene henger nøye sammen med eiendommens oppmålingskvalitet. Av denne grunn er utvalgt matrikkelinformasjon om eiendommen oppgitt innledningsvis. Legg her spesielt merke til *arealkvalitet* og eventuelle *arealmerknader* knyttet til eiendomsteig(ene). Mer informasjon om eiendommen i Kartverkets innsynsløsning [Se eiendom](#).

I tilfelle matrikkelenheten er part i et jordsameie (brukssameie) med andre matrikkelenheter eller matrikkelenheten har felles teig med annen matrikkelenhet, inngår arealet av felles teig(er) i analysen. Dersom matrikkelenheten er registrert som eier av del av annen matrikkelenhet (ikke jordsameie/brukssameie), inngår imidlertid ikke arealet av teig(er) til det registrerte realsameiet i beregningen.

Eiendommens teiger beskrevet i Matrikkelen

Teigid	Type	Snr	Hovedteig	Beregnet areal	Arealkvalitet	Arealmerkнад	Inngår i rapporten
260864168	Grunneiendom	0	Ja	7 675,9 m ²	Sikker	-	Ja

Dekningsgrad refereres her til prosentvis geometrisk dekning av eiendommen. I enkelte tilfeller vil også arealplaner som kun tangerer eiendommen vises i utlistingen.

Reguleringsplaner på grunnen

PlanID	Plantype	Plannavn	Status	Ikrafttrådt	Saksnr	Dekningsgrad
--------	----------	----------	--------	-------------	--------	--------------

PlanID	Plantype	Plannavn	Status	Ikrafttrådt	Saksnr	Dekningsgrad
10610000	30	ÅRSTAD. BERGENSDALENS ØSTLIGE DEL, KOLSTIEN/STRIMMELEN	3 - Endelig vedtatt arealplan	23.06.1952		99,9 %
62400000	35	ÅRSTAD. GNR 161 BNR 974 MFL., ERLEVEIEN 20	3 - Endelig vedtatt arealplan	20.04.2016	201113982	< 0,1 % (7669,2 m²)

Reguleringsformål (Reguleringsplaner på grunnen)

PlanID	Reguleringsformål	Dekningsgrad
62400000	1600 - Uteoppholdsareal	0,1 %
62400000	2012 - Gate med fortau	< 0,1 % (2,4 m²)

Hensynssoner (Reguleringsplaner på grunnen)

PlanID	Sonetype	Dekningsgrad
62400000	140 - Frisiktsone	0,1 %

Planendringer relatert/muligens relatert aktuell eiendom

Ingen planendringer er markert innenfor - eller i umiddelbar nærhet til den aktuelle eiendommen. Sjekk likevel kartet og planarkivsystem for punktrepresenterte planendringer.

Reguleringsplaner under arbeid

PlanID	Plantype	Plannavn	Saksnr	Dekningsgrad
71490000	35	ÅRSTAD. FV 585, NATTLANDSVEIEN MELLOM HAGERUPS VEG OG BIRKELUNDSTOPPEN	202312925	< 0,1 % (0,7 m²)

Kommuneplan

PlanID	Plannavn	Ikrafttrådt	Dekningsgrad
65270000	KOMMUNEPLANENS AREALDEL 2018	19.06.2019	100,0 %

Arealformål i kommuneplanen

PlanID	Arealstatus	Arealformål	Beskrivelse	Områdenavn	Dekningsgrad
65270000	1 - Nåværende	1130 - Sentrumsformål	Byfortettingssone	BY2	100,0 %

Hensynssoner Angitt hensyn - kulturmiljø i kommuneplanen

PlanID	Hensynssonetype	Hensynssonenavn	Beskrivelse	Dekningsgrad
65270000	KpAngittHensynSone	H570_3	Landås	100,0 %

Hensynssoner Faresone i kommuneplanen

PlanID	Hensynssonetype	Hensynssonenavn	Beskrivelse	Dekningsgrad
65270000	KpFareSone	H390_2	Luftkvalitet - gul sone	100,0 %
65270000	KpFareSone	H310_1	Aktsomhetsområder for steinsprang, jord- og flomskred og snøskred	36,7 %

Hensynssoner Gul støy i kommuneplanen

PlanID	Hensynssonetype	Hensynssonenavn	Beskrivelse	Dekningsgrad
65270000	KpStøySone	H220_3	Vei støy - gul sone	9,1 %

Temakart blågrønne strukturer

[Temakart sammenhengende blågrønne strukturer](#)

Kommunedelplan(er)

PlanID	Plannavn	Status	Ikrafttrådt	Dekningsgrad
9730000	ÅRSTAD/FANA/BERGENHUS. KDP LANDÅS	3 - Endelig vedtatt arealplan	15.01.1996	100,0 %

Arealformål i kommunedelplan

PlanID	Arealstatus	Arealformål	Dekningsgrad
--------	-------------	-------------	--------------

PlanID	Arealstatus	Arealformål	Dekningsgrad
9730000	1 - Nåværende	110 - Boligområder	100,0 %

Restriksjonsområder i kommunedelplan

PlanID	Restriksjonstype	Dekningsgrad
9730000	149 - Område unntatt fra rettsvirkning	100,0 %

Planer i nærheten av eiendommen

PlanID	Plantype	Plannavn	Planstatus	Saksnr
10520000	30	ÅRSTAD. BERGENSDALENS SYDLIGE DEL, DISTR. SLETTEBAKKEN	3	-
71740000	20	Kommuneplanens arealdel KPA 2027	1	202417461
16400000	30	ÅRSTAD. GNR 161 BNR 773, 795, 1151, 1152 OG 726, LANDÅS, DEL AV KOLSTIEN, FELT E	3	200007858
40000	30	ÅRSTAD. BERGENSDALENS ØSTLIGE DEL	4	-
10615000	31	ÅRSTAD. GNR 161 BNR 795, ERLEVEIEN, BARNEHAGE OG ELDBOLIGER	3	190330805
60510000	35	ÅRSTAD. GNR 161 BNR 971 MFL, ERLEVEIEN	3	200707267
10890000	30	ÅRSTAD. NATTLANDSVEIEN, TRAFIKKREGULERING TROLLEYBUSLINJE 2, VENDESLØYFE	3	-
18550000	35	ÅRSTAD. GNR 160, NATTLANDSVEIEN FRA MANNSVERK TIL HAGERUPS VEI	5	202220428

Andre opplysninger

Eiendommen er berørt av Eviny Termo AS sitt konsesjonsområde for fjernvarmeanlegg.

Hele eller deler av eiendommen antas å være berørt av støy fra veitrafikk over grenseverdier gitt av statlige myndigheter og i kommuneplanens bestemmelser. Antakelsen er basert på overordnede støyberegninger. Dette vil kunne få betydning for behandlingen av plan- og byggesaker som omfatter den aktuelle eiendommen, blant annet medføre utredningsplikt for tiltakshaver/forslagstiller og eventuelt krav om avbøtende tiltak.

Skrevet ut 27. oktober 2025



Planinformasjon

Opplysningene er gitt etter de dokumenter som finnes i vårt arkiv med direkte betydning for eiendommen og gir ingen garanti med hensyn til fremtidige planer.

Denne informasjonen ikke er uttømmende, og at det gjøres oppmerksom på at det kan være feil i datagrunnlaget. Noen plankart er av eldre kvalitet med dårlig oppløsning og de inneholder heller ikke tegnforklaring til fargebruken. For å unngå feiltolkning bør det for nærmere oppklaring tas kontakt med seksjon for GIS og plandata ved Plan- og bygningsetaten.

Plannivåene

De etterfølgende plannivåene vedtas av Bergen bystyre, kun reguleringsplan gir rettsvirkning til ekspropriasjon, med virkning i 10 år regnet fra kunngjøring av bystyrets vedtak.

Kommuneplan

Kommuneplanens areadel er et virkemiddel for å sikre at arealbruken i kommunen bidrar til å nå de mål som blir vedtatt for kommunens utvikling. Arealdelen brukes for å vise områder der kommunen ønsker en spesiell planinnsats på kommunedelplan- og detaljplannivå, og til å illustrere arealer som er viktige å forvalte på bestemte måter.

Arealdelen inngår i kommuneplanens langsiktige del. Den skal ta utgangspunkt i kommuneplanens overordnede retningslinjer for den fysiske, økonomiske, sosiale og kulturelle utviklingen i kommunen. Arealdelen skal samtidig legges til grunn for og sikre gjennomføringen av de nasjonale og regionale retningslinjene for arealpolitikken.

Kommuneplanens arealdel er rettslige bindende for alle arbeid og tiltak som omfattes av Plan- og bygningsloven. Det betyr at grunneiere, rettighetshavere og myndighetene er juridisk bundet av planen. Kommuneplanen skal opp til kommunestyret til vurdering i gjennomsnitt hvert fjerde år. *Kommuneplanens arealdel 2018 - 2030, KPA 2018. Arealplan-ID 65270000* ble vedtatt i Bergen bystyre onsdag 19.juni 2019.

Les mer her: <https://www.bergen.kommune.no/hvaskjer/tema/kommuneplanens-arealdel-2018>

Kommunedelplan

Kommunedelplanene er en del av kommuneplanens arealdel, men kan for eksempel være en mer detaljert utdyping for et geografisk område som tettsted, kystsonen eller et bestemt tema med tilhørende kartdel med bestemmelser. En kommunedelplans arealdel har formelt samme innhold, behandlingsform og rettsvirkning som en kommuneplan. I likhet med arealdelen for hele kommunen består den geografiske kommunedelplanen av kart og bestemmelser med tilhørende planbeskrivelse.

Reguleringsplan

Hensikten med reguleringsplan, er å fastsette mer i detalj hvordan grunnen innenfor planens begrensingslinje skal nyttes eller vernes. Reguleringsplan er også i mange tilfeller nødvendig rettsgrunnlag for gjennomføring av tiltak og utbygging, herunder ved eventuell ekspropriasjon. Reguleringsplan består av ett eller flere kart med eventuelle tilhørende bestemmelser.

Planen kan inneholde ett eller flere hoved- og/eller underformål, hver for seg eller i kombinasjon, eventuelt i rekkefølge.

Planen gjelder på ubestemt tid inntil den blir endret eller opphevet. Imidlertid kan ny arealdel til kommuneplan sette rettsvirkningene av reguleringsplanen helt eller delvis til side.

En reguleringsplan vil virke fremover i tid slik at den bare fanger opp nye tiltak og ny/endret bruk av arealer.



BERGEN
KOMMUNE

Reguleringsplan på grunnen - oversikt

Byrådsavdeling for klima, miljø og byutvikling

Plan- og bygningsetaten

Målestokk: 1:1000

Dato: 27.10.2025

Gnr/Bnr/Fnr: 161/1013/0/0

Adresse: Rugdeveien 34 m.fl.



Dette kartet gir en oversikt over planområdene til de reguleringsplanene som berører eiendommen på grunnen. Mer detaljert informasjon om den enkelte plan finner du på de neste sidene i denne rapporten. Kartene viser status ved produksjonsdato. For fullstendig, og oppdatert, oversikt over gjeldene plansituasjon søk på eiendommen i vårt planregister <https://www.arealplaner.no/bergen4601>

Følgende reguleringsplaner på grunnen berører eiendommen:

10610000, 10890000, 62400000

Eiendomsmarkering

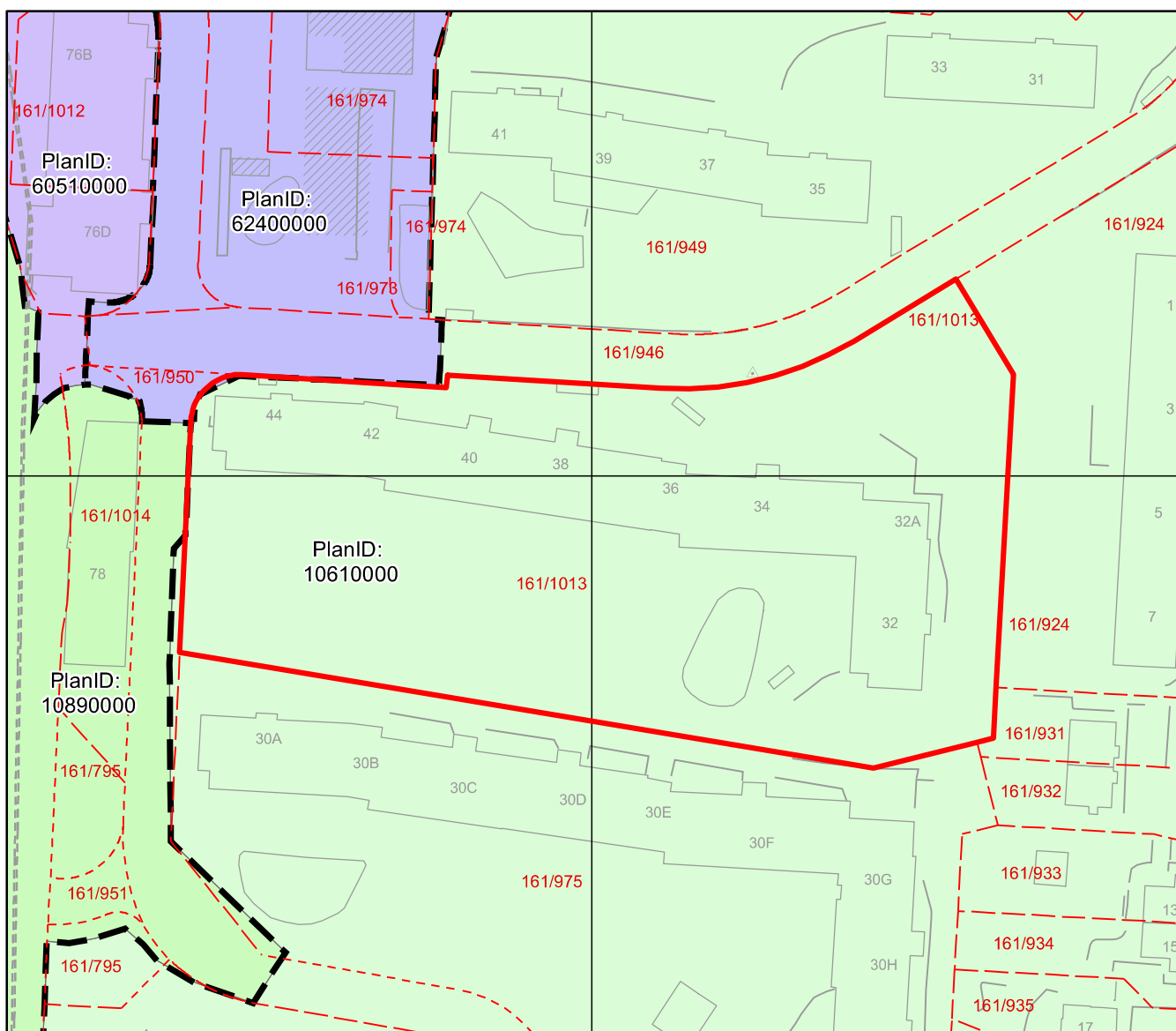

B-184

X-20/52

Forslag til reguleringsplan for

BERGENSDALENS ØSTLIGE

Mål 1:1000

BG. FORM.
0928/52

2. b.d. nr.
1573 / 1959

Leiegårdsbebyggelse
Åpen villkøstlig bebyggelse
Garasjer
Butikker

Offentlige bygg
Eksisterende bygg som beholdes
Eksisterende bygg som skal rives

Bygningsreguleringsplan
Ligningsplan, eksisterende, utbyggelige arealer.
Transformatorstasjon.

Begrensningslinje, opplyst
Begrensningslinje, mørk rød

Fremlagt i reguleringsrådet
møte den 27/9/51

Fremlagt i reguleringsrådets
møte den 14.57

2. b.d. nr.
1573 / 1959



Reguleringsplan på grunnen



BERGEN
KOMMUNE

Byrådsavdeling for klima, miljø og byutvikling

Plan- og bygningsetaten

Målestokk: 1:1000

Dato: 27.10.2025

Gnr/Bnr/Fnr: 161/1013/0/0

Adresse: Rugdeveien 34 m.fl.

For fullstendig oversikt over gjeldende plansituasjon, se <https://www.arealplaner.no/bergen4601>

Eiendomsmarkering

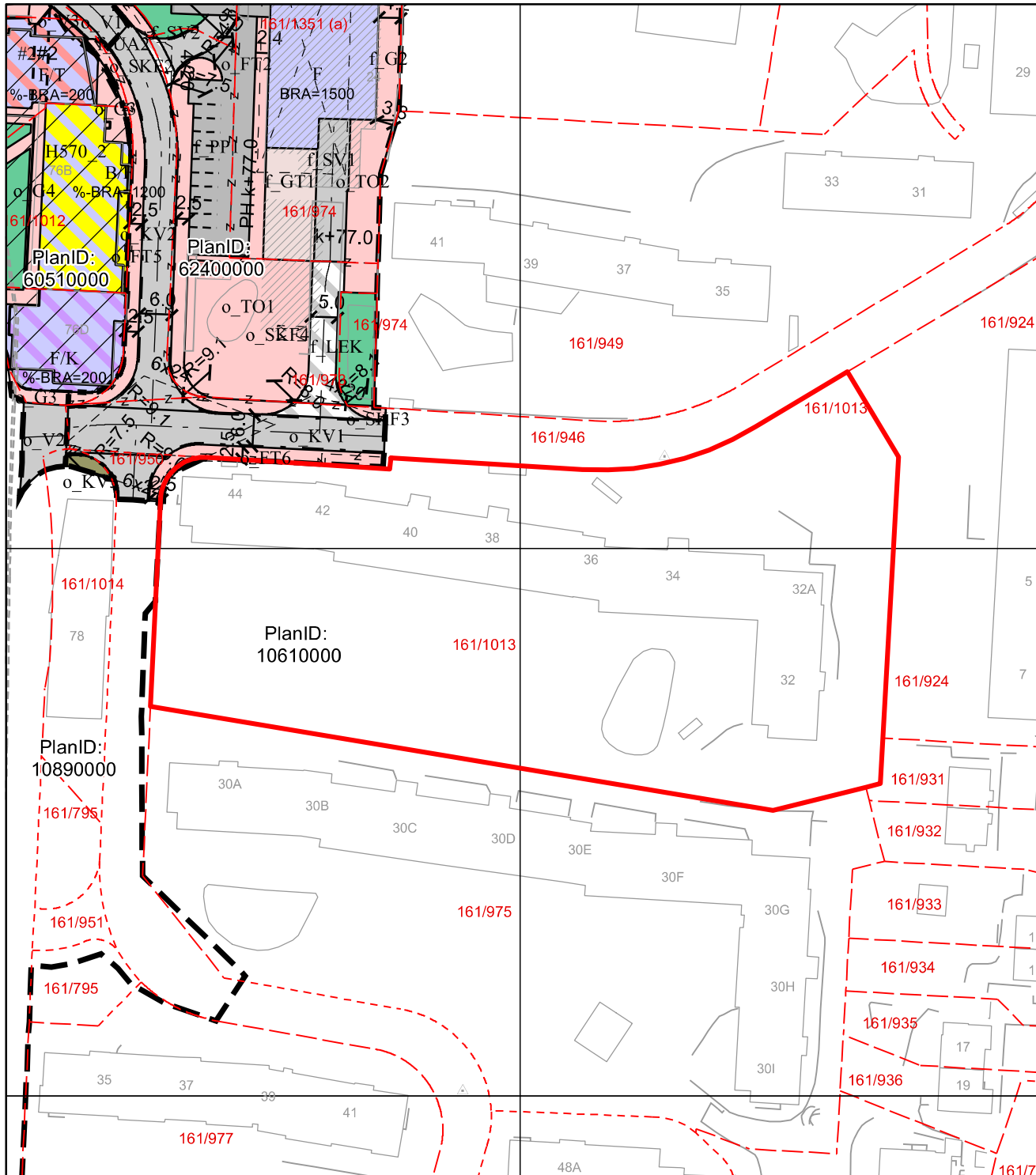

Tegnforklaring for reguleringsplan på grunnen

Juridisklinje

-  1204 - Eiendomsgrense oppheves
-  1214 - Bebyggelse som inngår i planen
-  1215 - Bebyggelse som forutsettes fjernet
-  1221 - Regulert senterlinje
-  1222 - Frisiktklinje
-  1223 - Regulert kant kjørebane
-  1225 - Regulert parkeringsfelt
-  1259 - Måle- og avstandslinje

Bestemmelsegrense

-  Avgrensning skriftlig bestemmelse



Hensynssonegrense

-  Reguleringsplan hensynssonegrense

Bestemmelseområde

Andre bestemmelseshjemler

Hensynssoner PBL §12-6

-  Angitthensynsone
-  Sikringsone

Plangrense

-  Reguleringsplanomriss

Formålsgrense









-  Reguleringsplan formålsgrense

Reguleringsformål §25 eldre PBL

-  Anlegg for lek

Arealformål PBL §12-5

Bebyggelse og anlegg (Pbl 12-5 nr. 1)

-  1150 - Forretninger
-  1169 - Annen off. eller priv. tjenesteyting
-  1600 - Uteoppholdsareal
-  1610 - Lekeplass
-  1690 - Annet uteoppholdsareal
-  1801 - Bolig, forretning
-  1810 - Forretning, kontor
-  1814 - Forretning, tjenesteyting

Samferdselsanlegg og teknisk infrastruktur (Pbl 12-5 nr. 2)

-  2010 - Veg
-  2011 - Kjøreveg
-  2012 - Gate med fortau
-  2013 - Torg
-  2014 - Gatetun
-  2016 - Gangveg, -areal, gågate
-  2019 - Annen veggrunn, grøntareal
-  2082 - Parkeringsplasser
-  2800 - Komb. formål samf.anl. - teknisk infrastr.tras.



BERGEN
KOMMUNE

Kommuneplanens arealdel

Byrådsavdeling for klima, miljø og byutvikling
Plan- og bygningsetaten Arealplan-ID: 65270000
Målestokk: 1:1000 Gnr/Bnr/Fnr: 161/1013/0/0
Dato: 27.10.2025 Adresse: Rugdeveien 34 m.fl.







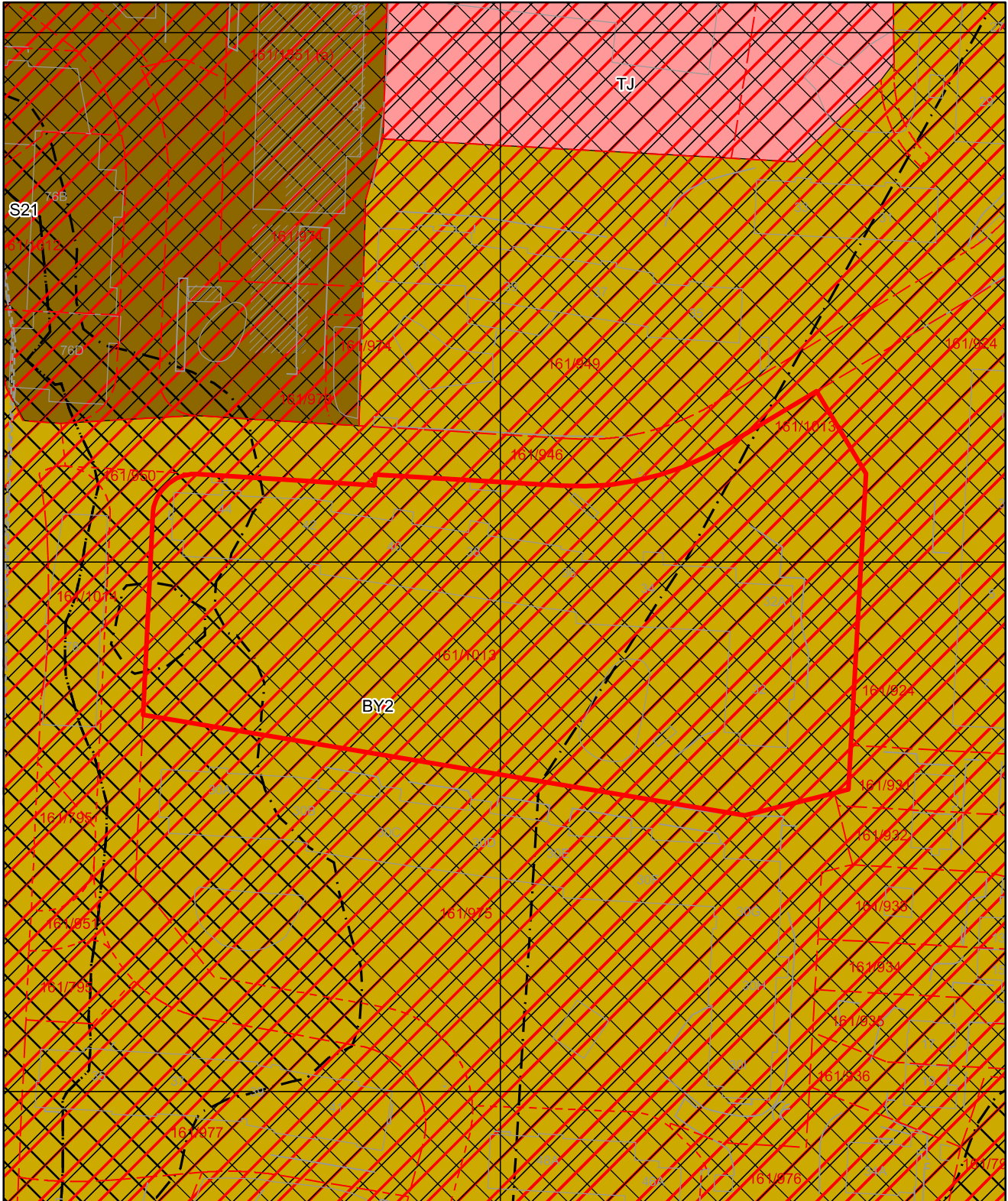



For fullstendig oversikt over gjeldende plansituasjon, se <https://www.arealplaner.no/bergen4601>

 Eiendomsmarkering (1)



Tegnforklaring for kommuneplan

	Arealformålgrense	KPA2018 Arealformål	
	Angittthensyn kulturmiljø		Sentrumskjerne
	Faresone		Byfortettingssone
	Infrastruktursone		Tjenesteyting
	Støysone gul		
	Støysone rød		



BERGEN
KOMMUNE

Kommunedelplan

Byrådsavdeling for klima, miljø og byutvikling

Plan- og bygningsetaten

Målestokk: 1:1000

Dato: 27.10.2025

Arealplan-ID: 9730000

Gnr/Bnr/Fnr: 161/1013/0/0

Adresse: Rugdeveien 34 m.fl.







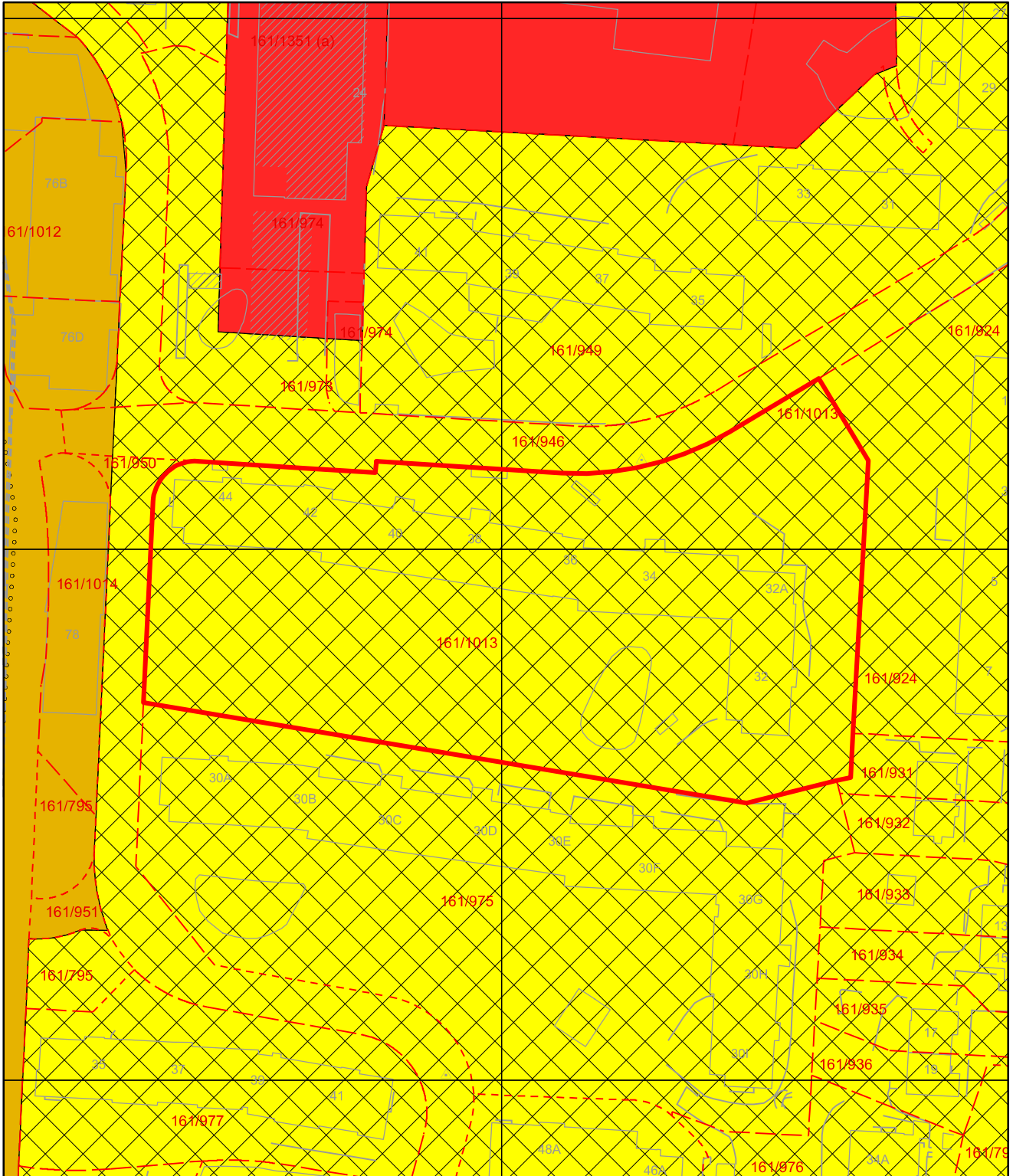

For fullstendig oversikt over gjeldende plansituasjon, se <https://www.arealplaner.no/bergen4601>

 Eiendomsmarkering (1)



Tegnforklaring for kommunedelplan

	Grense for restriksjonsområde KDP Arealbruk-PBL1985		
	Arealformålgrense		Byggeområde (N)
	Unntatt rettsvirkning		Boligområde (N)
			Offentlig bebyggelse (N)

Vedtekter

for Ny-Landås Borettslag avd G org nr 956392101

tilknyttet Vestlandske Boligbyggelag

vedtatt på konstituerende generalforsamling den 30.november 1960,
sist endret 4.mai 2023.

1. Innledende bestemmelser

1-1 Formål

Ny-Landås Borettslag av G er et samvirkeforetak som har til formål å gi andelseierne bruksrett til egen bolig i lagets eiendom (boretts) og å drive virksomhet som står i sammenheng med denne.

1-2 Forretningskontor, forretningsførsel og tilknytningsforhold

(1) Borettslaget ligger i Bergen kommune og har forretningskontor i Bergen kommune.

(2) Borettslaget er tilknyttet Vestlandske Boligbyggelag som er forretningsfører.

2. Andeler og andelseiere

2-1 Andeler og andelseiere

(1) Andelene skal være på kroner 100.

(2) Bare andelseiere i boligbyggelaget og bare fysiske personer (enkeltpersoner) kan være andelseiere i borettslaget. Ingen fysiske personer kan eie mer enn en andel.

(3) Uansett kan staten, en fylkeskommune eller en kommune til sammen eie inntil ti prosent av andelene i borettslaget i samsvar med borettslagslovens § 4-2 (1). Det samme gjelder selskap som har til formål å skaffe boliger og som blir ledet og kontrollert av stat, fylkeskommune eller kommune, stiftelse som har til formål å skaffe boliger og som er opprettet av staten, en fylkeskommune eller kommune og selskap, stiftelse eller andre som har inngått samarbeidsavtale med stat, fylkeskommune eller kommune om å skaffe boliger til vanskeligstilte.

(4) Andelseierne skal få utlevert et eksemplar av borettslagets vedtekter.

2-2 Sameie i andel

(1) Bare personer som bor eller skal bo i boligen kan bli sameier i andel.

(2) Dersom flere eier en andel sammen, skal det regnes som bruksoverlating hvis en eller flere av sameierne ikke bor i boligen, jf vedtektenes punkt 4-2.

2-3 Overføring av andel og godkjenning av ny andelseier

(1) En andelseier har rett til å overdra sin andel, men erververen må godkjennes av borettslaget for at ervervet skal bli gyldig overfor borettslaget.

(2) Borettslaget kan nekte godkjenning når det er saklig grunn til det og skal nekte godkjenning dersom ervervet vil være i strid med punkt 2 i vedtektene.

(3) Nekter borettslaget å godkjenne erververen som andelseier, må melding om dette komme fram til erververen senest 20 dager etter at søknaden om godkjenning kom fram til borettslaget. I motsatt fall skal godkjenning regnes som gitt.

(4) Erververen har ikke rett til å bruke boligen før godkjenning er gitt eller det er rettskraftig avgjort at erververen har rett til å erverve andelen.

(5) Den forrige andelseieren er solidarisk ansvarlig med en eller flere nye erververe for betaling av felleskostnader til ny andelseier er godkjent, eller det er rettskraftig avgjort at en ny andelseier har rett til å erverve andelen.

3. Forkjøpsrett

3-1 Hovedregel for forkjøpsrett

(1) Dersom andel skifter eier, har andelseierne i borettslaget og dernest de øvrige andelseierne i boligbyggelaget forkjøpsrett.

(2) Forkjøpsretten kan ikke gjøres gjeldende når andelen overdras til ektefelle, til andelseierens eller ektefellens slektning i rett opp- eller nedstigende linje, til fosterbarn som faktisk står i samme stilling som livsarving, til søsken eller noen annen som i de to siste årene har hørt til samme husstand som den tidligere eieren. Forkjøpsretten kan heller ikke gjøres gjeldende når andelen overføres på skifte etter separasjon eller skilsmisse, eller når et husstandsmedlem overtar andelen etter bestemmelsene i husstandsfellesskapslovens § 3.

(3) Styret i borettslaget skal sørge for at de som er nevnt i første ledd får anledning til å gjøre forkjøpsretten gjeldende og på deres vegne gjøre retten gjeldende innen fristen nevnt i vedtektenes punkt 3-2, jf borettslagslovens § 4-15 første ledd.

3-2 Frister for å gjøre forkjøpsrett gjeldende

Fristen for å gjøre forkjøpsretten gjeldende er 20 dager fra borettslaget mottok melding om at andelen har skiftet eier, med opplysning om pris og andre vilkår. Fristen er fem hverdager dersom borettslaget har mottatt skriftlig forhåndsvarsel om at andelen kan skifte eier, og varselet har kommet fram til laget minst femten dager, men ikke mer enn tre måneder, før meldingen om at andelen har skiftet eier.

3-3 Nærmere om forkjøpsretten

(1) Ansiennitet i borettslaget regnes fra dato for overtakelse av andelen. Står flere andelseiere i borettslaget med lik ansiennitet, går den med lengst ansiennitet i boligbyggelaget foran.

(2) Dersom ingen andelseiere i borettslaget melder seg utpeker boligbyggelaget hvilken andelseier i boligbyggelaget som skal få overta andelen.

(3) Andelseier som vil overta ny andel, må overdra sin andel i laget til en ny andelseier. Dette gjelder selv om andelen tilhører flere.

(4) Forkjøpsretten skal kunngjøres i en avis som er vanlig lest på stedet, på boligbyggelagets nettsider, ved oppslag i borettslaget eller på annen egnet måte. Andelseier som skal selge bolig, må melde fra til borettslaget v/styrer, som da vil sette opp oppslag om forkjøpsrett.

4. Borettslag og bruksoverlating

4-1 Borettslaget

(1) Hver andel gir enerett til å bruke en bolig i borettslaget og rett til å nytte fellesarealer til det de er beregnet eller vanlig brukt til, og til annet som er i samsvar med tiden og forholdene.

(2) Andelseieren kan ikke benytte boligen til annet enn boligformål uten styrets samtykke.

(3) Andelseieren skal behandle boligen, andre rom og annet areal med tilbørlig aktsomhet. Bruken av boligen og fellesarealene må ikke på en urimelig eller unødvendig måte være til skade eller ulempe for andre andelseiere.

(4) En andelseier kan med styrets godkjenning gjennomføre tiltak på eiendommen som er nødvendige på grunn av funksjonshemming hos en bruker av boligen. Godkjenning kan ikke nektes uten saklig grunn.

(5) Styret kan fastsette vanlige ordensregler for eiendommen. Selv om det er vedtatt forbud mot dyrehold, kan styret samtykke i at brukeren av boligen holder dyr dersom gode grunner taler for det, og dyreholdet ikke er til ulempe for de andre brukerne av eiendommen.

4-2 Bruksoverlating

(1) Andelseieren kan ikke uten samtykke fra styret overlate bruken av boligen til andre.

(2) Med styrets godkjenning kan andelseierne overlate bruken av hele boligen dersom:

- andelseieren selv eller andelseierens ektefelle eller slektning i rett opp- eller nedstigende linje eller fosterbarn av andelseieren eller ektefellen, har bodd i boligen i minst ett av de siste to årene. Andelseierne kan i slike tilfeller overlate bruken av hele boligen for opp til tre år
- andelseieren er en juridisk person
- andelseieren skal være midlertidig borte som følge av arbeid, utdanning, militærtjeneste, sykdom eller andre tungtveiende grunner
- et medlem av brukerhusstanden er andelseierens ektefelle eller slektning i rett opp- eller nedstigende linje eller fosterbarn av andelseieren eller ektefellen
- det gjelder bruksrett til noen som har krav på det etter ekteskapslovens § 68 eller husstandsfellesskapslovens § 3 andre ledd.

Godkjenning kan bare nektes dersom brukerens forhold gir saklig grunn til det. Godkjenning kan nektes dersom brukeren ikke kunne blitt andelseier.

Har laget ikke sendt svar på skriftlig søknad om godkjenning av bruker innen en måned etter at søknaden har kommet fram til laget, skal brukeren regnes som godkjent.

(3) Andelseier som bor i boligen selv, kan overlate bruken av deler av den til andre uten godkjenning. I tillegg kan andelseieren overlate bruken av hele boligen til andre i opptil 30 døgn i året.

(4) Overlating av bruken reduserer ikke andelseierens plikter overfor borettslaget.

5. Vedlikehold

5-1 Andelseiernes vedlikeholdsplikt

(1) Den enkelte andelseier skal holde boligen, og andre rom og annet areal som hører boligen til, i forsvarlig stand og vedlikeholde slikt som vinduer, rør, sikringsskap fra og med første hovedsikring/inntakssikring, ledninger med tilbehør, varmekabler, inventar, utstyr inklusive vannklosett, varmtvannsbereder og vask, apparater og innvendige flater. Våtrom må brukes og vedlikeholdes slik at lekkasjer unngås.

(2) Vedlikeholdet omfatter også nødvendige reparasjoner og utskifting av slikt som rør, sikringsskap fra og med første hovedsikring/inntakssikring, ledninger med tilbehør, varmekabler, inventar, utstyr inklusive slikt som vannklosett, varmtvannsbereder og vasker, apparater, tapet, gulvbelegg, vegg-, gulv- og himlingsplater, skillevegger, listverk, skap, benker og innvendige dører med karmen.

(3) Andelseieren har også ansvaret for oppsteking og rensing av innvendig kloakkledning både til og fra egen vannlås/sluk og fram til borettslagets felles-/hovedledning. Andelseier skal også rens eventuelle sluk på verandaer, balkonger o l.

(4) Andelseieren skal holde boligen fri for insekter og skadedyr.

(5) Vedlikeholdsplikten omfatter også utbedring av tilfeldig skade, herunder skade påført ved innbrudd og uvær.

(6) Oppdager andelseieren skade i boligen som borettslaget er ansvarlig for å utbedre, plikter andelseieren straks å sende melding til borettslaget.

(7) Borettslaget og andre andelseiere kan kreve erstatning for tap som følger av at andelseieren ikke oppfyller pliktene sine, jf borettslagslovens §§ 5-13 og 5-15.

(8) Borettslaget har adgang til å foreta den inspeksjon som trengs til kontroll med at vedlikeholdsplikten er oppfylt.

5-2 Borettslagets vedlikeholdsplikt

(1) Borettslaget skal holde bygninger og eiendommen for øvrig i forsvarlig stand så langt plikten ikke ligger på andelseierne. Skade på bolig eller inventar som tilhører laget, skal laget utbedre dersom skaden følger av mislighold fra en annen andelseier.

(2) Felles rør, ledninger, kanaler og andre felles installasjoner som går gjennom boligen, skal borettslaget holde ved like. Borettslaget har rett til å føre nye slike installasjoner gjennom boligen dersom det ikke er til vesentlig ulempe for andelseieren.

(3) Borettslagets vedlikeholdsplikt omfatter også utskifting av vinduer, herunder nødvendig utskifting av termoruter, og ytterdører til boligen eller reparasjon eller utskifting av tak, bjelkelag,

bærende veggkonstruksjoner, sluk, samt rør eller ledninger som er bygd inn i bærende konstruksjoner med unntak av varmekabler.

(4) Andelseieren skal gi adgang til boligen slik at borettslaget kan utføre sin vedlikeholdsplikt, herunder ettersyn, reparasjon eller utskifting. Ettersyn og utføring av arbeid skal gjennomføres slik at det ikke er til unødig ulempe for andelseieren eller annen bruker av boligen.

(5) Andelseier kan kreve erstatning for tap som følge av at borettslaget ikke oppfyller pliktene sine, jf borettslagslovens § 5-18.

6. Pålegg om salg og fravikelse

6-1 Mislighold

Andelseiers brudd på sine forpliktelser overfor borettslaget utgjør mislighold. Som mislighold regnes blant annet manglende betaling av felleskostnader, forsømt vedlikeholdsplikt, ulovlig bruk eller overlating av bruk og brudd på husordensregler.

6-2 Pålegg om salg

(1) Hvis en andelseier til tross for advarsel vesentlig misligholder sine plikter, kan borettslaget pålegge vedkommende å selge andelen, jf borettslagslovens § 5-22 første ledd. Advarsel skal gis skriftlig og opplyse om at vesentlig mislighold gir laget rett til å kreve andelen solgt.

6-3 Fravikelse

Medfører andelseierens eller brukerens oppførsel fare for ødeleggelse eller vesentlig forringelse av eiendommen, eller er andelseierens eller brukerens oppførsel til alvorlig plage eller sjenanse for eiendommenes øvrige andelseiere eller brukere, kan styret kreve fravikelse fra boligen etter tvangsfullbyrdelseslovens kapittel 13.

7. Felleskostnader og pantesikkerhet

7-1 Felleskostnader

(1) Felleskostnadene betales hver måned. Borettslaget kan endre felleskostnadene med en måneds skriftlig varsel.

(2) For felleskostnader som ikke blir betalt ved forfall, svarer andelseieren den til en hver tid gjeldende forsinkelsesrente etter lov av 17. desember 1976 nr 100.

7-2 Borettslagets pantesikkerhet

For krav på dekning av felleskostnader og andre krav fra lagsforholdet har laget panterett i andelen foran alle andre heftelser. Pantekravet er begrenset til en sum som svarer til to ganger folketrygdens grunnbeløp på tidspunktet da tvangsdekning besluttet gjennomført.

8. Styret og dets vedtak

8-1 Styret

(1) Borettslaget skal ha et styre som skal bestå av en styreleder og 3 andre medlemmer med eventuelt 3 varamedlemmer.

(2) Funksjonstiden for styreleder og de andre medlemmene er to år. Varamedlemmer velges for ett år. Styremedlem og varamedlem kan gjenvelges.

(3) Styret skal velges av generalforsamlingen. Generalforsamlingen velger styreleder ved særskilt valg. Styret velger nestleder blant sine medlemmer.

(4) Vestlandske Boligbyggelag har rett til å oppnevne ett styremedlem med varamedlem.

8-2 Styrets oppgaver

(1) Styret skal lede virksomheten i samsvar med lov, vedtekter og generalforsamlingens vedtak. Styret kan ta alle avgjørelser som ikke i loven eller vedtektene er lagt til andre organer.

(2) Styreleder skal sørge for at styret holder møte så ofte som det trengs. Et styremedlem eller forretningsføreren kan kreve at styret sammenkalles.

(3) Styret skal føre protokoll over styresakene. Protokollen skal underskrives av de frammøtte styremedlemmene.

8-3 Styrets vedtak

(1) Styret er vedtaksført når mer enn halvparten av alle styremedlemmene er til stede. Vedtak kan treffes med mer enn halvparten av de avgitte stemmene. Står stemmene likt, gjør møtelederens stemme utslaget. De som stemmer for et vedtak som innebærer en endring, må likevel utgjøre minst en tredjedel av alle styremedlemmene.

(2) Styret kan ikke uten at generalforsamlingen har gitt samtykke med minst to tredjedels flertall, fatte vedtak om:

1. ombygging, påbygging eller andre endringer av bebyggelsen eller tomten som etter forholdene i laget går ut over vanlig forvaltning og vedlikehold,
2. å øke tallet på andeler eller å knytte andeler til boliger som tidligere har vært benyttet til utleie, jf borettslagslovens § 3-2 andre ledd,
3. salg eller kjøp av fast eiendom,
4. å ta opp lån som skal sikres med pant med prioritet foran innskuddene,
5. andre rettslige disposisjoner over fast eiendom som går ut over vanlig forvaltning,
6. andre tiltak som går ut over vanlig forvaltning, når tiltaket fører med seg økonomisk ansvar eller utlegg for laget på mer enn fem prosent av de årlige felleskostnadene.

8-4 Representasjon og fullmakt

To styremedlemmer i fellesskap representerer laget utad og tegner dets navn.

9. Generalforsamlingen

9-1 Myndighet

Den øverste myndighet i borettslaget utøves av generalforsamlingen.

9-2 Tidspunkt for generalforsamling

(1) Ordinær generalforsamling skal holdes hvert år innen utgangen av juni.

(2) Ekstraordinær generalforsamling holdes når styret finner det nødvendig, eller når revisor eller minst to andelseiere som til sammen har minst en tiendedel av stemmene, krever det og samtidig oppgir hvilke saker de ønsker behandlet.

9-3 Varsel om og innkalling til generalforsamling

(1) Forut for ordinær generalforsamling skal styret varsle andelseierne om dato for møtet og om frist for innlevering av saker som ønskes behandlet.

(2) Generalforsamlingen skal innkalles skriftlig av styret med et varsel som skal være på minst åtte og høyst tjue dager. Ekstraordinær generalforsamling kan om nødvendig kalles inn med kortere varsel som likevel skal være på minst tre dager. I begge tilfeller skal det gis skriftlig melding til boligbyggelaget.

(3) I innkallingen skal de sakene som skal behandles være bestemt angitt. Skal et forslag som etter borettslagsloven eller vedtektene må vedtas med minst to tredjedels flertall kunne behandles, må hovedinnholdet være angitt i innkallingen. Saker som en andelseier ønsker behandlet på ordinær generalforsamling skal nevnes i innkallingen når styret har mottatt krav om det etter vedtektenes punkt 9-3 (1).

9-4 Saker som skal behandles på ordinær generalforsamling

- Behandle styrets eventuelle årsberetning
- Godkjenning av årsregnskap
- Valg av styremedlemmer og varamedlemmer
- Eventuelt valg av revisor
- Valg av delegater til Vestbos generalforsamling
- Fastsetting av godtgjørelse til styret
- Andre saker som er nevnt i innkallingen

9-5 Møteledelse og protokoll

Generalforsamlingen skal ledes av styrelederen med mindre generalforsamlingen velger en annen møteleder. Møtelederen skal sørge for at det føres protokoll fra generalforsamlingen.

9-6 Stemmerett og fullmakt

Hver andelseier har en stemme på generalforsamlingen. Hver andelseier kan møte ved fullmektig på generalforsamlingen, men ingen kan være fullmektig for mer enn en andelseier. For en andel med flere eiere kan det bare avgis en stemme.

9-7 Vedtak på generalforsamlingen

(1) Foruten saker som nevnt i punkt 9-4 i vedtektene kan ikke generalforsamlingen fatte vedtak i andre saker enn de som er bestemt angitt i innkallingen.

(2) Med de unntak som følger av borettslagsloven eller vedtektene her fattes alle beslutninger av generalforsamlingen med mer enn halvparten av de avgitte stemmer. Ved valg kan generalforsamlingen på forhånd fastsette at den som får flest stemmer skal regnes som valgt.

(3) Stemmelikhet avgjøres ved loddtrekning.

10. Inhabilitet, taushetsplikt og mindretallsvern

10-1 Inhabilitet

(1) Et styremedlem må ikke delta i styrebehandlingen eller avgjørelsen av noe spørsmål der medlemmet selv eller nærstående har en framtrædende personlig eller økonomisk særinteresse.

(2) Ingen kan selv eller ved fullmektig eller som fullmektig delta i en avstemning på generalforsamlingen om avtale med seg selv eller nærstående eller om ansvar for seg selv eller nærstående i forhold til laget. Det samme gjelder avstemning om pålegg om salg eller krav om fravikelse etter borettslagslovens §§ 5-22 og 5-23.

10-2 Taushetsplikt

Tillitsvalgte, forretningsfører og ansatte i et borettslag har plikt til å bevare taushet overfor uvedkommende om det de i forbindelse med virksomheten i laget får vite om noens personlige forhold. Dette gjelder ikke dersom ingen berettiget interesse tilsier taushet.

10-3 Mindretallsvern

Generalforsamlingen, styret eller forretningsfører kan ikke treffe beslutning som er egnet til å gi visse andelseiere eller andre en urimelig fordel til skade for andre andelseiere eller laget.

11. Vedtektsendringer og forholdet til borettslovene

11-1 Vedtektsendringer

(1) Endringer i borettslagets vedtekter kan bare besluttes av generalforsamlingen med minst to tredjedeler av de avgitte stemmer.

(2) Følgende endringer av vedtektene kan ikke skje uten samtykke fra boligbyggelaget, jf borettslagslovens § 7-12:

- vilkår for å være andelseier i borettslaget
- bestemmelse om forkjøpsrett til andel i borettslaget
- denne bestemmelse om godkjenning av vedtektsendringer

11-2 Forholdet til borettslovene

For så vidt ikke annet følger av vedtektene gjelder reglene i lov om borettslag av 06.06.2003 nr 39. jf lov om boligbyggelag av samme dato.

ORDENSREGLER FOR NY-LANDÅS BORETTSLAG AVD. G

SIST ENDRET 16.11.2016

1. Formål og omfang

Borettslaget har 64 leiligheter fordelt på 8 oppganger.

Ordensreglene er til for å holde ro og orden i borettslaget, og for å sikre et godt bomiljø ved at alle tar hensyn til hverandre.

Ordensreglene gjelder for alle som oppholder seg i borettslaget. Andelseierne er ansvarlig for å etterleve reglene, og for at eventuelle egne husstandsmedlemmer, besøkende og leietakere gjøres kjent med og overholder dem.

Bestemmelsene i ordensreglene er en del av leiekontrakten.

2. Aktiviteter og støynivå

Beboerne i borettslaget oppfordres til å begrense alle aktiviteter som kan virke forstyrrende på naboene. Det skal være ro i borettslaget mellom klokken 22:00-07:00 på ukedager og mellom klokken 23:00-08:00 i helg og på helligdager.

I dette tidsrommet skal det ikke spilles høy musikk eller utføres annen aktivitet som forstyrrer nattesøvn, eller på annet vis virker sjenerende på omgivelsene. Ved spesielle anledninger, som medfører ekstra støy utenfor de angitte tidsrom, varsles beboerne i tilstøtende boliger i god tid.

Ved innflytting, modernisering eller reparasjoner i boligen som medfører banking, boring, sliping, saging etc., varsles naboer, og det tillates i tidsrommet:

- på hverdager klokken 07:00-20:00
- i helg og helligdager klokken 08:00-18:00.

3. Bruk av boligen og eventuelle tilknyttede arealer

Beboerne skal sørge for:

- at boligen er tilstrekkelig oppvarmet ved fravær, flytting eller lignende i den kalde årstiden slik at vann/avløpsrør ikke blir frostskaadet.
- at avtrekksventiler holdes åpne for å unngå kondensskader og muggdannelse i boligen.
- å opptre ansvarlig med ild og varme, slik at det ikke oppstår brann i borettslaget.

- straks å melde fra til styret dersom det oppdages veggedyr, kakerlakker eller lignende i boligen. Andelseier må for egen regning sørge for desinfeksjon.
- at risting av tøy, teppebanking og lignende fra balkong eller gjennom vinduer ikke forekommer.
- at balkongen ikke benyttes som lagringsplass for søppel, møbler eller lignende, og beboer står også ansvarlig for å fjerne snø og is fra denne.

Parabolantenne tillates ikke satt opp. Det er kabel-TV i alle leiligheter.

Andelseier kan ikke uten godkjenning fra styret, overlate bruken av boligen til andre, jf. borettslagslovens §§ 5-3 flg. Overlating av bruken reduserer ikke andelseiers plikter overfor borettslaget.

4. Fellesarealer

Beboerne oppfordres til å holde det rent og ryddig på borettslagets eiendom, inklusive fellesarealene. Røyking i fellesarealer innomhus er strengt forbudt.

Fellessarealer holdes fritt for gjenstander som tilhører beboerne. Barnevogner, sykler, rullatorer, ski og bildekk kan imidlertid plasseres i fellesboder (tilfluktsrom) i kjeller. Fellesboder skal til enhver tid holdes ryddig og skal ikke under noen omstendigheter brukes til oppbevaring av andre gjenstander. Skrot oppbevares i egen bod.

Fellesdører skal alltid være låst. Dette gjelder ytterdører så vel som dører til kjeller. Lyset slukkes etter bruk i kjeller.

Mat skal ikke legges ut på borettslagets område, da dette lett kan tiltrekke rotter og mus til boligene.

Det er felles grillplass med sittegrupper/benker i hagen/bakgården. Plassen skal ryddes etter bruk. Dette inkluderer grill, boss og annet. Sittegrupper/benker settes tilbake på plass.

Uteområdet skal ryddes for sykler, sparkesykler, leker, boss og annet etter bruk.

5. Renhold

Rengjøring i oppganger, kjellere og bosscontainere utføres av rengjøringsbyrå.

Bosscontainere er kun beregnet til husholdningsavfall. Papir sorteres, brettes/flates ut og kastes i egne beholdere. Avfall skal ikke settes utenfor søppelkassene. Dersom en bosscontainer er full (lokket ikke går på) skal en av borettslagets andre bosscontainere benyttes. Bosscontainere rengjøres etter tømning annenhver mandag formiddag. På mandager bes det om at boss ikke kastes før kl. 16:00 grunnet renhold av containere.

6. Vaskerier og tørkeplasser

Borettslaget har to vaskerier med myntmåler i nr. 32 og nr. 40. Der er det vaskemaskin, tørketrommel og tørkerom. Det henger oppslag i vaskeriene, og alle bes om å overholde tidspunktene og reglene vedrørende bruk og renhold.

7. Dyrehold

Det er forbudt å holde dyr i borettslaget. Selv om det er et forbud mot dyrehold, kan brukeren av boligen søke styrets godkjenning til det. Dersom gode grunner taler for dyreholdet, og det ikke er til ulempe for de andre brukerne av eiendommen, vil søknaden bli innvilget.

8. Bilplasser og garasjeanlegg

Borettslaget har 8 garasjeplasser som leies ut etter ansiennitet.

9. Dugnad og generalforsamling

Borettslaget avholder to dugnader hvert år; en på våren og en på høsten. Dugnad blir varslet på oppslagstavle i hver oppgang, evt. i postkassen. Det er ønskelig at alle andelseiere møter på generalforsamling som avholdes i mai/juni. I etterkant av generalforsamlingen blir det avholdt husmøte.

10. Brudd på ordensreglene

Brudd på ordensreglene er å anse som mislighold, og kan føre til sanksjoner.

NOTATER

Boligkjøperforsikring

Hvis din nye bolig har skjulte feil kan dette koste deg både tid og penger.

Dine fordeler

- Unngå bekymring og stress
- Spar verdifull tid
- Få advokatkostnadene dekket

Med vår boligkjøperforsikring er du i trygge hender hvis du oppdager feil eller mangler ved boligen du har kjøpt. Forsikringen gir deg tilgang på hjelp fra advokater, saksbehandlere og jurister som er spesialiserte på eiendomskjøp. De står klare til å hjelpe deg i fem år etter overtagelse – uten at du trenger å bekymre deg for egne og eventuelle idømte saksomkostninger.

Få hjelpen du trenger!

- **Når:** Du kjøper forsikringen når du kjøper en brukt bolig. Da gjelder avhendingsloven.
- **Hvor:** Hos eiendomsmegler senest ved kontraktsmøte.
- **Hvordan:** Krysses av i kjøpekontrakten. Forsikringsbevis og vilkår sendes per e-post.

Forsikringen er meglet frem av Söderberg & Partners og er plassert hos Gar-Bo Försäkring AB.

*Det tas forbehold om pris- og vilkårsendringer.

Hva koster forsikringen?

Forsikringspremien trekkes i oppgjøret.

Borettslagseiendom: kr 7 900

Seksjonert eiendom/
aksjebolig: kr 11 900

Enebolig/fritid/tomt: kr 17 900

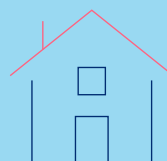

soderbergpartners.no/eiendom

Forbrukerinformasjon:

Trygg bolighandel med nye regler fra 1. januar 2022

Her er kortversjonen av det du må vite! Reglene gjelder for boliger som selges (bud som aksepteres) fra 1. januar 2022.

Denne informasjonen er laget av forbrukerorganisasjonen Huseierne, Forbrukerrådet, Norsk takst, Norges Eiendomsmeglerforbund og EiendomNorge.

Kort om de nye reglene fra 1. januar 2022

Fra 1. januar 2022 endres reglene i avhendingsloven om kjøp og salg av brukt bolig.

Selger kan ikke ta generelle forbehold om tilstanden ved salg til forbrukerkjøpere. Boliger og fritidsboliger kan ikke selges «som den er» til forbrukere.

Det stilles da strengere krav til informasjonen fra selger. Selger må fremdeles opplyse om alle kjente forhold ved boligen, og opplysningene skal være korrekte. I tillegg bør selger innhente en ny type tilstandsrapport som vil gi kjøper mer og bedre opplysninger om boligen.

Fra 1. januar 2022 gjelder også en helt ny forskrift til avhendingsloven om tilstandsrapporter. Denne setter strenge krav til både innholdet i og utførelse av tilstandsrapporter.

Endringene i avhendingsloven og den nye forskriften skal sammen stimulere til at mer og bedre informasjon foreligger om boligene før salg. Jo mer som er avklart om tilstanden i forkant, desto mindre rom blir det for skuffelser og konflikter senere.

Det er i både selgers og kjøpers interesse at bolighandelen er så trygg som mulig. Kjøper må få vite hva han kjøper, og selger må kunne legge salget bak seg uten stor risiko for krav i etterkant.

Hovedpunkter og råd om de nye reglene:

- Selger anbefales å få laget en tilstandsrapport som oppfyller kravene i forskriften om tilstandsrapporter – en «godkjent tilstandsrapport»
- Det som er tydelig beskrevet i en slik tilstandsrapport eller andre salgsdokumenter blir kjøpers ansvar. Dette gjelder selv om kjøper ikke har lest dokumentene. Kjøper må derfor lese rapporten og alle andre salgsdokumenter godt.
- Boligen skal også vurderes ut fra blant annet type, alder og synlige tilstand. Det vil si at kjøper kan ha mindre forventninger til eldre boliger enn til nye boliger. Det kan være skader eller feil som ikke er beskrevet, men som selger likevel ikke kan holdes ansvarlig for.
- Kjøper må selv dekke tap og kostnader opp til 10 000 kroner. Dette er en slags egenandel (egenrisiko) for kjøper der selger er ansvarlig. Denne beløpsgrensen får altså bare betydning for utmåling av prisavslag eller erstatning dersom eiendommens tilstand ikke tilsvarer det som følger av avtalen.

Hva må du passe på som selger og kjøper? Les mer på neste side!



Hva må du passe på som selger?

- Gi god og riktig informasjon!
- Sørge for å dokumentere boligens tilstand med en godkjent tilstandsrapport.
- Fylle ut egenerklæringen etter beste evne. Egenerklæringen er et viktig grunnlag for den bygningskyndiges videre undersøkelser og vurderinger, og for boligselgerforsikring om du ønsker det.
- Feil eller mangelfull utfylling av egenerklæringen kan medføre ansvar for deg i form av regress eller avkortning av eventuell boligselgerforsikring.
- Lese grundig igjennom tilstandsrapporten og salgssoppgaven for å sjekke at det ikke er feil eller misforståelser. Avhendingsloven og forskriften om tilstandsrapporter krever at opplysninger skal gis i klart og tydelig språk!
- Hvis du er usikker på om noe er relevant, eller om informasjonen er tilstrekkelig, bør du ta det opp med eiendomsmegler og den bygningskyndige – før informasjonen blir publisert!
- Jo mer du opplyser, jo mindre risiko er det for at kjøper vil klage til deg etter salget. Spør hvis du lurer på noe – før informasjonen blir publisert!

Hva må du passe på som kjøper?

- Lese tilstandsrapport, eiendomsmeglers beskrivelse i salgsprospektet og selgers egenerklæring nøye.
- Du kan ikke klage på forhold som du har fått opplysninger om i tilstandsrapporten, i salgssoppgaven eller på andre måter.
- Se på tilstandsgrad og anslått utbedringskostnad for å danne deg et bilde av hva du må regne med av kostnader og eventuelle arbeider på boligen fremover. Husk at en anslått kostnad ikke er det samme som faktisk kostnad. Merk også at anslått utbedringskostnad bare er utbedring av konkrete avvik, etter den standarden som boligen har. Oppgradering til dagens standard kan koste mer. For eksempel å bytte fra gulvbelegg til parkett eller å etterisolere for bedre energibesparelse.
- Husk: Å kjøpe en brukt bolig er ikke det samme som å kjøpe en ny bolig. Gjør en vurdering av boligens alder, tilstand og type. I en eldre bolig, kan det være avvik som ikke er beskrevet, men som du ikke kan klage på til selger.

Den viktige tilstandsrapporten

En tilstandsrapport beskriver boligens tilstand samt skader eller avvik som den bygningskyndige har funnet ved sin undersøkelse. Den bygningskyndige vurderer

boligen ut fra hva som kan forventes av en bygning på samme alder og type. Vurderingen gjøres i hovedsak opp mot hvordan det var vanlig å bygge og de reglene som gjaldt da boligen

ble oppført. Forhold som er vanlige for bygningens alder, slik som slitasje og forringelse etter normal bruk, vil sjelden være noe du som kjøper kan klage på.

Hva inneholder den nye tilstandsrapporten?

Tilstandsrapporten beskriver bygningsdeler og rom etter kravene i forskriften om tilstandsrapport.

Noen bygningsdeler og rom omfattes ikke av minimumskravet til hva en tilstandsrapport skal inneholde. Dette gjelder blant annet tilleggsbygg slik som garasje og andre frittstående bygninger, støttemurer, etasjeskiller og utvendige trapper.

Som selger kan du be om at disse vurderes av den bygningskyndige og tas med i tilstandsrapporten. Slik får du formidlet relevant informasjon til kjøper på en trygg måte. Det gir deg som selger lavere risiko for å motta klage og krav fra kjøper.

NB: Dersom du tror boligen din først vil bli solgt etter 1. januar 2022, anbefaler vi at du innhenter en tilstandsrapport som tilfredsstillende de nye kravene.

Vite mer? Les her!

[Huseierne.no/boligsalg](https://huseierne.no/boligsalg)
[Norsktakst.no](https://norsktakst.no)
[NEF.no](https://nef.no)
[Forbrukerrådet.no](https://forbrukerradet.no)
[EiendomNorge.no](https://eiendomnorge.no)

Forbrukerinformasjon
om trygg bolighandel
versjon 1, november 2021



OVERSIKT OVER LØSØRE OG TILBEHØR TIL EIENDOMMEN

Oversikten er utarbeidet av Norges Eiendomsmeglerforbund, Eiendom Norge og Advokatforeningens Eiendomsmeglingsgruppe, og er gjeldende fra 1. januar 2020.

Generelt

Lov om avhending av fast eiendom (avhendingslova/avhl.) av 3. juli 1992 regulerer kjøper og selgers rettigheter og plikter ved overdragelse av fast eiendom og andeler i borettslag.

I henhold til avhl. § 3-4 skal eiendommen, når annet ikke er avtalt, overdras med innredninger og utstyr som etter lov, forskrift eller annet offentlig vedtak skal følge med. Det samme gjelder varig innredning og utstyr som enten er fastmontert eller er særskilt tilpasset bygningen, jf. avhl. § 3-5. Loven inneholder ingen detaljert oversikt over hva som omfattes av «innredning og utstyr», og over hva som skal regnes som «fastmontert eller særskilt tilpasset».

Partene kan fritt avtale hva som skal følge med eiendommen ved salg. Bransjens liste over løsøre og tilbehør som skal følge med eiendommen, er en del av avtalen mellom kjøper og selger dersom ikke annet er opplyst i salgsoppgaven, kjøper har tatt forbehold i bud eller avtale på annen måte er inngått. Der intet annet er avtalt, vil løsøre og tilbehør medfølge slik dette fremkommer av avhl. § 3-4 og § 3-5 og denne oversikt.

Produkter og installasjoner som medfølger overdras uten noen form for garantier, utover eventuell gjenværende leverandørgaranti.

Dersom det er noe i nedenstående liste som ikke finnes på eiendommen, vil det heller ikke medfølge.

- 1. HVITEVARER** medfølger der dette er spesielt angitt i salgsoppgaven.
- 2. HELDEKKENDE TEPPER** følger med uansett festemåte.
- 3. VARMEKILDER**, slik som ovner, kaminer, peiser, varmepumper og panelovner, følger med uansett festemåte. Frittstående biopeiser/varmeovner og terrassevarmere medfølger ikke. Det følger ikke med varmekilder i rom som ikke har vegg- eller fastmonterte varmekilder på visning.
- 4. TV, RADIO OG MUSIKKANLEGG.** TV-antennene og fellesanlegg for TV, herunder parabolantenne, og tuneren/dekoder/tv-boks medfølger der dette eies av selger. Veggmontert TV/flatskjerm med tilhørende festeordning samt musikkanlegg følger ikke med (se også punkt 12).
- 5. BADEROMSINNREDNING/UTSTYR.** Badekar, dusjkabinett, dusjvegger, alle fastmonterte speil og hyller, fastmonterte glass- og håndkleholdere, herunder håndklevarmere samt baderomsinnredning, medfølger.
- 6. GARDEROBESKAP** medfølger, selv om disse er løse. Fastmonterte garderobehyller og knagger medfølger. Innredning i garderobeskap, for eksempel løse eller fastmonterte trådkurver, hyller, stenger og lignende, medfølger.

- 7. KJØKKENINNREDNING** medfølger, herunder også åpne, fastmonterte hyller og løs eller fastmontert kjøkkenøy.
- 8. MARKISER, PERSIENNER** og annen type innvendig og utvendig solskjerming, gardinoppheng, lamellgardiner og liftgardiner medfølger.
- 9. AVTREKKSIVIFTER** av alle slag, samt fastmonterte aircondition/ventilasjonsanlegg, medfølger.
- 10. SENTRALSTØVSUGER** medfølger med komplett anlegg, herunder slange, munnstykke mm.
- 11. LYSKILDER.** Kupler, lysstoffarmatur, fastmonterte "spotlights", oppheng og skinner med spotlights samt utelys og hagebelysning medfølger. Vegglamper, krokhengte lamper, lysekroner, prismelamper og lignende som er koblet til sukkerbit eller stikkontakt følger likevel ikke med.
- 12. INSTALLERTE SMARTHUSLØSNINGER** med sentral som styrer lys, varme, lyd o.l., samt tilhørende trådløse enheter som brytere, sensorer, kameraer, integrerte høyttalere el. medfølger. Enkle lysstyringssystem f.eks. med en sentral som kun styrer lyspærer eller smartpærer montert i sokkel medfølger likevel ikke.
- 13. UTVENDIGE SØPPELKASSER** og eventuelt holder/hus til disse medfølger.
- 14. POSTKASSE** medfølger.
- 15. UTENDØRS INNRETNINGER** slik som flaggstang, fastmontert tørkestativ, samt andre faste utearrangementer som f.eks. badestamp, boblekar/jacuzzi og liknende utendørs kar, lekestue, lekestativ, utepeis, fastmontert trommel til vannslange, medfølger. Guidekabel/avgrensingskabel til robotgressklipper medfølger, men robotgressklipper og ladestasjon for denne medfølger ikke.
- 16. FASTMONTERT VEGGLADER/LADESTASJON TIL EL-BIL** medfølger uavhengig av hvor laderen er montert.
- 17. SOLCELLEANLEGG** med tilhørende teknisk infrastruktur medfølger.
- 18. GASSBEHOLDER** til gasskomfyr og gasspeis medfølger.
- 19. BRANNSTIGE, BRANNTAU, feiestige** og lignende medfølger der dette er påbudt. Løse stiger medfølger ikke.
- 20. BRANNSLUKNINGSAPPARAT, BRANNSLANGE** og RØYKVARSLER medfølger der dette er påbudt. Det er eier og brukers plikt til å se til at utstyret forefinnes på enhver eiendom. Hvis annet ikke er uttrykkelig avtalt, skal dette derfor alltid følge med ved salg av eiendom.
- 21. SAMTLIGE NØKLER** til eiendommen som selger er i besittelse av skal overleveres kjøper på overtakelsen, herunder nøkler til eventuelle boder, uthus, garasjeportåpner e.l. Låses boder, uthus e.l. med hengelås, skal lås og nøkler til disse medfølge.
- 22. GARASJEHYLLER, bodhyller, lagringshyller** og oppheng til bildekk medfølger såfremt de er fastmontert.

Planter, busker og trær som er plantet på tomten, eller fastmonterte kasser og lignende er en del av eiendommen og medfølger i handelen.

Forbrukerinformasjon om budgivning



Sist oppdatert med virkning fra 1. juli 2025, i forbindelse med ikrafttredelse av endringer i eiendomsmeglingsloven.

Informasjonen er utarbeidet av Forbrukerrådet, Advokatforeningen ved Lovutvalget for eiendomsmegling, Eiendom Norge og Norges Eiendomsmeglerforbund, på grunnlag av bl.a. eiendomsmeglingsloven § 6-8.

Nedenfor gis en oversikt over de retningslinjer som anbefales ved budgivning på eiendommen. Avslutningsvis gis også en kort oversikt over de viktigste rettsreglene tilknyttet budgivning.

Før det legges inn bud på eiendommen oppfordres budgiver til å sette seg inn i all relevant informasjon om eiendommen, herunder salgsoppgave og tilstandsrapport.

GJENNOMFØRING AV BUDGIVNING:

1. Alle bud skal inngis skriftlig til megler, som formidler disse videre til selger. Med skriftlige bud menes også elektroniske meldinger som e-post og SMS når informasjonen i disse er tilgjengelig også for ettertiden. Kravet til skriftlighet gjelder også budforhøyelser, og motbud (bud fra selger), aksept eller avslag fra selger. Før formidling av bud til selger skal megler innhente gyldig legitimasjon og signatur fra budgiver. Kravet til legitimasjon og signatur er oppfylt for budgivere som benytter e-signatur som f.eks. BankID eller MiniID.

2. Et bud bør inneholde eiendommens adresse (eventuelt gnr/bnr), kjøpesum, budgivers kontaktinformasjon, finansieringsplan, akseptfrist, overtakelsesdato og eventuelle forbehold som for eksempel usikker finansiering, salg av nåværende bolig ol. Normalt vil ikke et bud med forbehold bli akseptert før forbeholdet er avklart. Konferer gjerne med megler før bud inngis.

3. Megler skal legge til rette for en forsvarlig avvikling av budrunden. I forbrukerforhold (dvs. der selger er forbruker) skal megleren ikke formidle bud med kortere akseptfrist enn kl. 12.00 første virkedag etter siste annonserte visning. Etter denne fristen bør budgivere ikke sette en kortere akseptfrist enn at megler har mulighet til, så langt det er nødvendig, å orientere selger, budgivere og øvrige interessenter om bud og forbehold. Dersom bud inngis med en frist som åpenbart er for kort til at megleren kan avvikle budrunden på en forsvarlig måte som sikrer selger og interessenter et tilstrekkelig grunnlag

for sine handlingsvalg, vil megler fraråde budgiver å stille slik frist.

4. Megler skal ikke formidle bud med forbehold om at budet eller forbehold i budet skal holdes skjult (hemmelig) for andre budgivere og interessenter.

5. Megleren vil uoppfordret gi sin vurdering av det enkelte bud overfor selger, når budet er gitt innenfor fristene i punkt 3.

6. Megleren skal, så langt det er nødvendig og mulig, holde budgiverne skriftlig orientert om mottatte bud, herunder budets størrelse, forbehold og akseptfrist. Megler skal så snart som mulig bekrefte skriftlig overfor budgivere at budene deres er mottatt. For øvrig vil megler, på forespørsel fra andre, opplyse om aktuelle bud på eiendommen, herunder relevante forbehold.

7. Kopi av budjournal skal gis til kjøper og selger uten ugrunnet opphold etter at handel er kommet i stand. Dersom det er viktig for budgiver å bevare sin anonymitet, bør budet formidles gjennom fullmektig.

8. Etter at handel har kommet i stand, eller dersom en budrunde avsluttes uten at handel er kommet i stand, kan en budgiver kreve kopi av budjournalen i anonymisert form.

VIKTIGE AVTALERETTLIGE FORHOLD:

1. Det eksisterer ingen angrerett ved salg/kjøp av fast eiendom.

2. Når et bud er inngitt til megler og innholdet i budet er formidlet til selger (slik at selger har fått kunnskap om budet), kan budet ikke kalles tilbake. Budet er da bindende for budgiver frem til akseptfristens utløp, med mindre budet før denne tid avslås av selger eller budgiver får melding om at eiendommen er solgt til en annen. Man bør derfor ikke gi bud på flere eiendommer samtidig dersom man ikke ønsker å kjøpe flere enn en eiendom.

3. Selger står fritt til å forkaste eller akseptere ethvert bud, og er for eksempel ikke forpliktet til å akseptere høyeste bud.

4. Når en aksept av et bud har kommet frem til budgiver innen akseptfristens utløp er det inngått en bindende avtale.

5. Husk at et eventuelt bud fra selger til kjøper (såkalte «motbud»), avtalerettslig er et bindende tilbud som medfører at det foreligger en avtale om salg av eiendommen dersom budet i rett tid aksepteres av kjøper.

BUDSKJEMA

Oppdragsnr: 8-25-00239

Adresse: Rugdeveien 34, 5097 Bergen

Betegnelse: Gnr. 161, Bnr. 1013, andelsnr. 41 i NY LANDÅS BORETTSLAG AVD G, Bergen kommune.

Undertegnede inngir herved følgende bud på ovennevnte eiendom:

Kjøpesum kr _____

+ vanlige omkostninger (**dokumentavgift, tinglysningsgebyr og evt. gebyr til forretningsfører**)

Kjøpet vil bli finansiert slik:

Låneinstitusjon (bank): _____ Referanse: _____

_____ kr

_____ kr

Egenkapital _____ kr

SUM _____ kr

Egenkapitalen består av:

- Salg av nåværende bolig eller annet fast eiendom
 Disponibelt kontantbeløp (bankinnskudd) Annet

Ønsket overtagelsesdato: _____

Nærværende bud er bindende for undertegnede frem til og med den _____ kl. _____.

Budet er bindende til kl 1600 denne dag, hvis ikke budgiver har angitt annet klokkeslett.

Budet er inngitt på bakgrunn av salgsprospekt som er gokjent av selger datert 05.11.2025

Salgsoppgave: www.askeiendomsmegling.no

Energiattest er mottatt: Ja Nei

Eventuelle forbehold: _____

Undertegnede er kjent med at selger står fritt til å godta eller forkaste ethvert bud. Likeledes er undertegnede klar over at budet er bindende for meg/oss når det er kommet til selger eller megler som er selgersadressat sin kunnskap. Handelen er juridisk bindende for begge parter dersom budet aksepteres muntlig eller skriftlig innen akseptfristen.

Jeg / vi er kjent med at selger og megler forutsetter at jeg / vi har besiktiget eiendommen, at jeg / vi har mottatt og satt oss godt inn i salgsoppgaven med vedlegg. For det tilfelle at salgsoppgave ikke er mottatt plikter jeg / vi å informere megler om dette.

_____, den _____

Navn: _____

Personnr: _____

Adresse: _____

Tlf: _____

Sign

_____, den _____

Navn: _____

Personnr: _____

Adresse: _____

Tlf: _____

Sign



Kontakt oss
www.askeiendomsmegling.no