





Tilstandsrapport

 Andelsleilighet
 Grefsenveien 51 , 0485 OSLO
 OSLO kommune
 gnr. 76, bnr. 97
 Andelsnummer 22

Sum areal alle bygg: BRA: 35 m² BRA-i: 33 m²



Befaringsdato: 10.12.2025

Rapportdato: 02.01.2026

Oppdragsnr.: 13372-4337

Referansenummer: QD1447

Autorisert foretak: Norsk Taksering AS

Sertifisert Takstingeniør: Kim Edvard Johansen



Rapporten kan brukes i inntil ett år etter rapportdato, og kan ikke gjenbrukes ved flere boligsalg i denne perioden. Skjer det endringer, oppstår skader også videre på boligen, bør du som selger be om oppdatert rapport.

Norsk takst

Norsk takst er bransjeorganisasjonen for landets bygningsakkyndige og takstforetak, med om lag 1400 sertifiserte medlemmer fordelt på omtrent 1000 bedrifter. I boligomsetningen regnes takstrapportene som et helt avgjørende element i den informasjonen som gjøres tilgjengelig for kjøper. Årlig leverer medlemmene rundt 120.000 slike takster. Det gir unik oversikt over norske boliger, og bidrar til at alle oppdrag kan utføres med utgangspunkt i erfaringsbasert kvalitet.



Det stilles høye krav til utdanning, sertifisering og yrkesetikk. Norsk takst er opptatt av at boligomsetningen skal være trygg, og legger vekt på å opptre uavhengig av andre bransjeaktører. Bygningsakkyndige fakturerer sine tjenester uten hensyn til hvilken pris som oppnås, og skal heller ikke på annen måte ha noen egeninteresse knyttet til handelen.

Uavhengighet og god fagkunnskap har over tid bygget troverdighet og tillit. Både selger og kjøper skal kunne stole på bygningsakkyndiges vurderinger. For tilfeller der det likevel skulle oppstå misnøye med utført arbeid, har vi sammen med Forbrukerrådet etablert en klagenemnd.

Norsk takst har en sentral rolle i utviklingen av norske standarder, regler og profesjonsprinsipper, og representerer bransjen i alle relevante internasjonale fora. Dette sikrer at norske bygningsakkyndige tidlig kan tilpasse seg krav og bransjetrender fra utlandet, samtidig som takseringsfaget får en norsk stemme på verdensbasis. Organisasjonen bidrar i næringspolitisk sammenheng, og har vært en pådriver for å sikre at lover og regler gir trygghet for forbrukerne i boligomsetningen.



Rapportansvarlig

Kim Edvard Johansen
Uavhengig Takstingeniør
kej@norsktaksering.no
977 88 440



NITO



Dette trenger du å vite om tilstandsrapporten



Hva er en tilstandsrapport?

En tilstandsrapport beskriver synlige skader/avvik eller tegn på skader/avvik på boligen. Rapporten fremhever vanligvis ikke positive egenskaper ved boligen.



Hva vurderer en bygningssakkyndig?

Den bygningssakkyndige vurderer boligen ut fra hva man kan forvente av en bygning av samme alder og type. Vurderingen gjøres som regel mot hvordan det var vanlig å bygge og regler som gjaldt da boligen ble oppført (søknadstidspunktet). Forhold som er vanlige for bygningens alder, slik som slitasje etter normal bruk regnes ikke som avvik.



Hva inneholder tilstandsrapporten?

Den bygningssakkyndige undersøker rom og bygningsdeler slik det kommer frem av [Forskrift til avhendingsloven](#). Tilstandsrapporten inneholder bare avvik som den bygningssakkyndige kan se eller kontrollere med enkle hjelpemidler. Det gjøres ikke nærmere undersøkelser slik som åpning av vegger eller andre bygningsdeler. I vegg mot våtrom og rom under terreng kan det borres et hull for å gjøre enkle undersøkelser slik som fuktsøk.

Når du kjøper en brukt bolig

Når du kjøper en brukt bolig, er det viktig å være oppmerksom på at dette ikke kan sammenlignes med å kjøpe en ny bolig. Måten boligen ble bygget på kan være annerledes enn i dag. Bygninger svekkes over tid, og utsettes for slitasje blant annet på grunn av bruk og vær og vind. Mange boliger fornyes helt eller delvis, noen i flere omganger, eller det oppføres tilbygg. Særlig for boliger som er pusset opp eller endret, er det viktig å merke seg at fornyelse av overflater ikke nødvendigvis betyr at bygningsdeler under er forbedret.

Vurdering mot byggregler

Den bygningssakkyndige vil vurdere boligen mot hvordan det var vanlig å bygge og regler som gjaldt på søknadstidspunktet. Den bygningssakkyndige ser etter avvik som har betydning for og som reduserer boligens funksjon og verdi, og som kommer frem av forskrift til avhendingslova.

Noen bygningsdeler og forhold vil den bygningssakkyndige vurdere mot dagens regelverk. Etter dagens regelverk vil disse kunne få TG2 eller TG3 uten at det nødvendigvis er krav om at avviket må utbedres. Dette kan gjelde sluk, tettesjikt og fall på bad og vaskerom, forhold som gjelder sikkerhet mot brann, rekkverk, trapper, osv.

Tilstandsrapporten beskriver ikke hele boligen

BYGNINGSSAKKYNDIGE SER FOR EKSEMPEL IKKE PÅ

- vanlig slitasje og normal vedlikeholdstilstand
- bagatellmessige forhold som ikke påvirker bygningens bruk eller verdi vesentlig
- etasjeskillere
- tilleggsbygg slik som garasje, bod, anneks, naust også videre
- utvendige trapper
- støttemurer
- skjulte installasjoner
- installasjoner utenfor bygningen
- full funksjonstesting av el- og VVS-installasjoner
- geologiske forhold og bygningens plassering på grunnen
- bygningens planløsning
- bygningens innredning
- løsøre slik som hvitevarer
- utendørs svømmebasseng og pumpeanlegg
- bygningens estetikk og arkitektur
- bygningens lovlighet (bortsett fra bruksendringer, brannceller og forhold som åpenbart kan påvirke helse, miljø og sikkerhet)
- fellesarealer (med mindre boligeier har vedlikeholdsplikt for fellesarealer og dette er kjent for bygningssakkyndig, eller fellesarealet har en særlig tilknytning til boligen).

© iVerdi 2023 © Norsk takst 2023

Malen til denne rapporten, inkludert standardtekstene fra Norsk takst, er vernet etter åndsverkloven og kan kun benyttes av medlemsforetakene i Norsk takst og av takstingeniører som er sertifisert i slikt foretak, samt av kunder hos iVerdi og studenter hos NEAK. For andre aktører er eksemplarframstilling av malen og standardtekster, som utskrift og annen kopiering til bruk som grunnlag for tilsvarende rapporter, bare tillatt når det er hjemlet i lov (kopiering til privat bruk, sitat o.l.) eller avtale med Norsk Takst ([Forside](#)) eller iVerdi ([Hjem-iVerdi](#)).

Utnyttelse i strid med lov eller avtale kan medføre erstatnings- og straffansvar.

Dette trenger du å vite om tilstandsrapporten

Tilstanden vurderes med ulike tilstandsgrader

Tilstanden gir uttrykk for en gitt forventet tilstand, blant annet vurdert ut fra alder og normal bruk. Ved Tilstandsgrad 0 (TG0) og Tilstandsgrad 1 (TG1) gir den bygningssakkyndige normalt ingen begrunnelse for valg av tilstandsgrad. Grunnen er at bygningen eller bygningsdelen da bare har normal slitasje. Ved skjulte konstruksjoner kan alder alene avgjøre tilstandsgrad. Når bygningssakkyndige anbefaler tiltak, for eksempel utbedringer, må brukeren av rapporten vurdere om tiltakene er nødvendige og lønnsomme. Når den bygningssakkyndige velger tilstandsgrad, baseres vurderingen på faste kriterier som følger av gjeldende bransjestandard for Teknisk tilstandsanalyse ved omsetning av bolig og Forskrift til avhendingslova.



TILSTANDSGRAD 0, TG0: INGEN AVVIK

Bygningsdelen skal være tilnærmet ny, ikke vise tegn på slitasje og det skal være lagt frem dokumentasjon på faglig god utførelse. Det er ingen merknader til delen.



TILSTANDSGRAD 1, TG1: MINDRE AVVIK

Bygningsdelen skal bare ha normal slitasje, og straktiltak skal ikke anses som nødvendig. Graden kan også brukes når delen er ny, men der dokumentasjon på faglig god utførelse mangler.



TILSTANDSGRAD 2, TG2: VESENTLIGE AVVIK OG MINDRE AVVIK SOM ETTER NS 3600 GIR TG 2

Bygningsdelen skal enten ha feil utførelse, en skade eller symptomer på skade, sterk slitasje eller nedsatt funksjon. Graden gis når bygningsdelen trenger vedlikehold eller tiltak i nær fremtid. Graden skal også brukes når delen er gammel og det er grunn til å varsle om faren for skader på grunn av alderen, eller når det er grunn til å overvåke delen spesielt på grunn av fare for større skader eller følgeskader.



TILSTANDSGRAD 3, TG3: STORE ELLER ALVORLIGE AVVIK

Denne tilstandsgraden brukes ved kraftige tegn på forhold som man må regne med trenger utbedring straks eller innen kort tid. Det er påvist funksjonssvikt eller sammenbrudd.



IKKE UNDERSØKT/IKKE TILGJENGELIG FOR UNDERSØKELSE

Det kan være avvik/skader som ikke er avdekket.

Informasjon om utbedringskostnader

Utbedringskostnadene i rapporten er sjablongmessige anslag basert på observerte forhold som feil, skader eller uregelmessigheter, samt foreslåtte tiltak. Disse anslagene er veiledende, angis i fem intervaller, er basert på generelle erfaringstall, og må ikke forveksles med konkrete pristilbud fra håndverkere eller entreprenører. Faktiske kostnader kan variere betydelig, avhengig av individuelle valg, materialpriser og markedsforhold. For å få en nøyaktig vurdering av utbedringskostnadene anbefales ytterligere undersøkelser og innhenting av flere pristilbud fra kvalifiserte fagfolk. Slike anslag gis for TG3, der dette er mulig.



Tiltak under kr 20 000



Tiltak mellom kr 20 000 – 100 000



Tiltak mellom kr 100 000 – 200 000



Tiltak mellom kr 200 000 – 500 000



Tiltak over kr 500 000

Beskrivelse av eiendommen

Andelsleilighet i høyblokk oppført i 1961. Leiligheten ligger i bygningens 8.etg og består av entré, bad/wc, soverom og stue/kjøkken i åpen løsning. Takhøyden ble målt til ca. 2,47 m. I tillegg disponerer boligen 1 bod på ca. 2,2 m² i 11.etg. Leiligheten har en arealeffektiv planløsning og fremstår normalt vedlikeholdt.

Vedlikehold og standardheving i senere tid:

2013: Bad/wc ble rehabilitert i regi av borettslaget (utført av S-Bygg)

2015: Satt inn IKEA kjøkken

2015: Leiligheten ble pusset opp med bla. overflatebehandling av vegger og himlinger, samt parkett i entré, soverom og stue/kjøkken

2021: Utskiftning vinduer i regi av borettslaget.

Andelsleilighet - Byggeår: 1961

UTVENDIG

[Gå til side](#)

Høyblokk over 10 etasjer, kjeller og loft oppført i 1961. Fundamentert med betongkonstruksjoner til antatt faste masser/grunn. Bærende konstruksjoner, etasjeskillere og leilighetsskillende vegger i mur-/betongkonstruksjon. Støpt betongsåle og grunnmur i betong. Yttervegger i murverk/betong. Fasader er pusset og malt. Flat takkonstruksjon antatt utført som kompakt tak. Dette er tak som ikke er luftet under tekkingen og skal som hovedregel ha innvendig nedløp for regn og smeltevann. Antatt teknet med takpapp/asfaltbelegg. Taket ble ikke besiktiget. Adkomst til leiligheten via felles oppgang med 2 stk. personheiser og trapper/repos i betong m/terrazzo, til felles midtgang med linoleumsbelegg frem til boligens entredør. Malte trevinduer med 2-lags og varevindu datert 2021. Brann- og lydklassifisert entrédør med sikkerhetslås og kikkehull (Swedoor, B30/35db).

INNVENDIG

[Gå til side](#)

Gulv: Parkettgulv i entré, soverom og stue/kjøkken. Vegger: Hovedsakelig malte plater og malt puss/betong (slette flater). Kontrastvegg med kalkmaling i stue/kjøkken. Himling: Malte betonghimlinger i alle rom unntatt bad/wc. Hvite/malte formpressede innerdører (lettdører). Skyvedør til soverom. Malte karmen og dørgerikter. Garderobeskap med laminerte fronter i imitert tre i entré.

VÅTROM

[Gå til side](#)

Bad/wc ble rehabilitert i regi av borettslaget i 2013. Flislagt gulv med varmekabler. Vegger kledd med fliser og himling med malte plater og downlights. Vegghengt toalett og innebygget systerne med synlig avrenningsspalte. Servantinnredning med hvit glatt front, heldekkende porselenservant, ettgreps servantarmatur og speilskap med belysning. Dusjhjørne rett på gulv med innfellbare glassdører, dusjbatteri og hånddusj. Opplegg og plass for vaskemaskin og tørketrommel i søyle. Vannrør i forniklet kobber og rør-i-rør, inspeksjonsluke plassert i himling.

KJØKKEN

[Gå til side](#)

IKEA kjøkkeninnredning fra 2015 med hvite høyglans laminerte fronter og laminert benkeplate. Mosaikkfliser på vegg over kjøkkenbenk og benkebelysning under overskap. Nedfelt oppvaskkum i rustfritt stål og ettgreps kjøkkenarmatur. Opplegg og

plass for oppvaskmaskin (smal type). Avsatt plass til frittstående kjøle-/frysenskap. Integrert platetopp og stekeovn. Kjøkkenventilator med avtrekk ut. Det er montert waterguard (lekkasjvarsler).

TEKNISKE INSTALLASJONER

[Gå til side](#)

Leiligheten er tilknyttet sentralfyringsanlegg. Varmtvann og vannbåren fyring er inkludert i felleskostnadene. Vannrør i kobber, forniklet kobber og plast av typen rør-i-rør system. Synlige avløpsrør i pvc/plast. Hovedstrekk i soil-/støpejern. Naturlig ventilasjon med friskluftstilførsel via friskluftsventil i yttervegg. Oppvarming med radiatorer i soverom og stue/kjøkken. Elektrisk oppvarming med varmekabler på bad/wc. Downlightsbelysning på bad/wc. Dørtelefon/porttelefon. Tv- og internett tilknytning. 230V IT systemspenning. Det elektriske anlegget er av varierende årgang med enkelte oppgraderinger i senere tid. Sikringssskap: 40 A hovedsikring, digital strømmåler og 5 fordelingskurser med jordfeilautomater. Boligen har røykvarsler og brannslukningsapparat.

Arealer

[Gå til side](#)

Forutsetninger og vedlegg

[Gå til side](#)

Lovlighet

[Gå til side](#)

Andelsleilighet

- Det foreligger godkjente og byggemeldte tegninger, men det er avvik fra disse.

Det foreligger byggetegning datert 11.06.1959. Soverom er opprinnelig byggemeldt kjøkken - kjøkken er flyttet ut i stue.

Sammendrag av boligens tilstand

Fordeling av tilstandsgrader

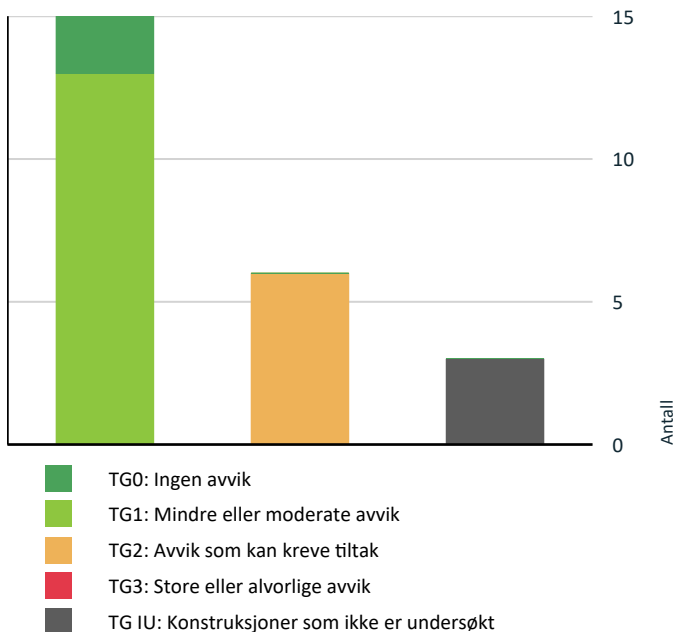

Vil du vite mer om tilstandsgrader? Se side 4.

- ! **Våtrom > 8.Etasje > Bad/wc > Overflater vegger og himling** [Gå til side](#)
- ! **Våtrom > 8.Etasje > Bad/wc > Overflater Gulv** [Gå til side](#)
- ! **Våtrom > 8.Etasje > Bad/wc > Sluk, membran og tettesjikt** [Gå til side](#)
- ! **Våtrom > 8.Etasje > Bad/wc > Ventilasjon** [Gå til side](#)

Oppsummering av avvik

Vil du vite mer? Se på rommet eller bygningsdelen senere i rapporten.

Andelsleilighet

- ! **TG IU KONSTRUKSJONER SOM IKKE ER UNDERSØKT**
 - ! **Utvendig > Andre utvendige forhold** [Gå til side](#)
 - ! **Tekniske installasjoner > Varmesentral** [Gå til side](#)
 - ! **Våtrom > 8.Etasje > Bad/wc > Fukt i tilliggende konstruksjoner** [Gå til side](#)
- ! **TG 2 AVVIK SOM KAN KREVE TILTAK**
 - ! **Tekniske installasjoner > Vannbåren varme** [Gå til side](#)
 - ! **Tekniske installasjoner > Elektrisk anlegg** [Gå til side](#)

Tilstandsrapport

ANDELSLEILIGHET



Byggeår
1961

Kommentar
Kilde: Iflg Norges Eiendommer og Infoland.

Standard
Normal standard på bygget utifra alder/konstruksjon - jamfør beskrivelse under konstruksjoner.

Vedlikehold
Bygget er jevnlig vedlikeholdt.

UTVENDIG

TG 1 Vinduer

Malte trevinduer med 2-lags og varevindu datert 2021. Malte karmen og listverk. Normal slitasje og funksjonalitet. Mindre bruksmerker er å forvente ved kjøp av brukt bolig.

Årstall: 2021 **Kilde:** Produksjonsår på produkt

TG 1 Dører

Brann- og lydklassifisert entrédør med sikkerhetslås og kikkehull (Swedoor, B30/35db). Entrédøren er skiftet ut i senere tid, ukjent årstall. Normal slitasje og funksjonalitet. Mindre bruksmerker er å forvente ved kjøp av brukt bolig.

TG IU Andre utvendige forhold

Høyblokk over 10 etasjer, kjeller og loft oppført i 1961. Fundamentert med betongkonstruksjoner til antatt faste masser/grunn. Bærende konstruksjoner, etasjeskillere og leilighetsskillende vegger i mur-/betongkonstruksjon. Støpt betongsåle og grunnmur i betong. Yttervegger i murverk/betong. Fasader er pusset og malt. Flat takkonstruksjon antatt utført som kompakt tak. Dette er tak som ikke er luftet under tekkingen og skal som hovedregel ha innvendig nedløp for regn og smeltevann. Antatt tekking med takpapp/asfaltbelegg. Taket ble ikke besiktiget. Adkomst til leiligheten via felles oppgang med 2 stk. personheiser og trapper/repos i betong m/terrazzo, til felles midtgang med linoleumsbelegg frem til boligens entredør. Type og mengde isolasjon er ikke ukjent.

INNVENDIG

TG 1 Overflater

Gulv: Parkettgulv i entré, soverom og stue/kjøkken.

Vegger: Hovedsakelig malte plater og malt puss/betong (slette flater). Kontrastvegg med kalkmaling i stue/kjøkken.

Himling: Malte betonghimlinger i alle rom unntatt bad/wc.

Tilstandsrapport

Vedlikehold: Leiligheten ble pusset opp av tidligere eier i 2015. Fremstår normalt vedlikeholdt. Merknad: Synlig merke på parkettgulv foran kjøkkeninnredning. Ellers normal slitasjegrad. Mindre bruksmerker er å forvente ved kjøp av brukt bolig.

Årstall: 2015

Kilde: Tidligere salgsoppgaver

TG 1 Etasjeskille/gulv mot grunn

Etasjeskiller i betong. Det ble ikke påvist skjevheter/retningsavvik av vesentlig karakter. På generelt grunnlag opplyses det at ved kjøp av eldre/brukt bolig må det påregnes noe skjevheter.

TG 0 Radon

Boligen ligger minimum tre etasjer over bakkenivå og radonmålinger er ikke relevant. Leiligheten ligger i 8.etg.

TG 1 Innvendige dører

Hvite/malte formpressede innerdører (lettdører). Skyvedør til soverom. Malte karmen og dørgeriker. Normal slitasjegrad og funksjonalitet. Mindre bruksmerker er å forvente ved kjøp av brukt bolig.

TG 1 Andre innvendige forhold

Garderobeskap med laminerte fronter i imitert tre i entré.

VÅTROM

8.ETASJE > BAD/WC

Generell

Bad/wc ble rehabilitert i regi av borettslaget i 2013. Våtromsarbeidet ble utført av S-Bygg AS. Det foreligger dokumentasjon.

Årstall: 2013

Kilde: Tidligere salgsoppgaver

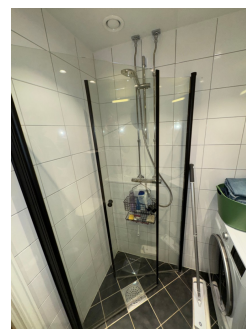

8.ETASJE > BAD/WC

TG 2 Overflater vegger og himling

Vegger kledd med fliser og himling med malte plater og downlights.

Tilstandsrapport

Årstall: 2013

Kilde: Tidligere salgsoppgaver

Vurdering av avvik:

- Det er påvist andre avvik:

Stedvis synlig slitasje på overflater og fuger som følge av alder. Stedvis er det hull i enkelte fliser etter tidligere innredning, oppheng o.l som er fylt med silikon.

Konsekvens/tiltak

- Det må foretas tiltak for å lukke avviket.

For å få tilstandsgrad 0 eller 1 må ovennevnte utbedres. Normalt ettersyn og vedlikehold må påregnes på sikt.

8.ETASJE > BAD/WC

TE 2 Overflater Gulv

Flislagt gulv med varmekabler. Det ble målt ca. 35 mm fall fra overkant gulv ved terskel til topp slukrist i dusjsone. Det er utført stikkmålinger av gulvet med krysslaser, mindre svanker/bulinger kan eksistere uten at dette blir registrert.

Årstall: 2013

Kilde: Tidligere salgsoppgaver

Vurdering av avvik:

- Det er påvist andre avvik:

Stedvis synlig slitasje på overflater og fuger som følge av alder.

Konsekvens/tiltak

- Det må foretas tiltak for å lukke avviket.

For å få tilstandsgrad 0 eller 1 må ovennevnte utbedres. Normalt ettersyn og vedlikehold må påregnes på sikt.



Fallforhold ca. 95 mm overkant gulv ved terskel

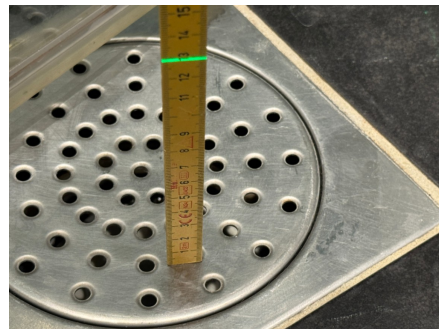

Fallforhold ca. 130 mm topp slukrist i dusjsone

8.ETASJE > BAD/WC

TE 2 Sluk, membran og tettesjikt

Hovedsluk i plast med klemring i dusjsone. Hjelpesluk i plast ved servantinnredning. Underliggende pvc-/banemembran. Synlig membran under klemring i hovedsluk. Smøremembran på veggene. Membran utført av Oslo Papp og Membran AS.

Årstall: 2013

Kilde: Tidligere salgsoppgaver

Vurdering av avvik:

- Membranen bak innebygd sistene har ukjent utførelse.

Våtrommet er 12-13 år gammelt. Det gjøres spesielt oppmerksom på at badet har begrenset levetid, normalt er dette 15 til 25 år avhengig av kvalitet og bruk.

Konsekvens/tiltak

- Det må gjennomføres ytterligere undersøkelser.

Innhent dokumentasjon som spesifiserer bruk av membran bak innbygd sistene, om mulig. Det anbefales alltid bruk av lukket dusjkabinett slik at direkte vannpåkjenning på gulv og vegger blir minimal.

Tilstandsrapport



Hjelpesluk ved servantinnredning



Hovedsluk i dusjsone

8.ETASJE > BAD/WC

TE 1 Sanitærutstyr og innredning

Vegghengt toalett og innebygget sisterner med synlig avrenningsspalte. Servantinnredning med hvit glatt front, heldekkende porselenservant, ettgreps servantarmatur og speilskap med belysning. Dusjhjørne rett på gulv med innfellbare glassdører, dusjbatteri og hånddusj. Opplegg og plass for vaskemaskin og tørketrommel i søyle. Vannrør i forniklet kobber og rør-i-rør, inspeksjonsluke plassert i himling. Avløpsrør i pvc/plast.

Årstall: 2013

Kilde: Tidligere salgsoppgaver

8.ETASJE > BAD/WC

TG 2 Ventilasjon

Naturlig avtrekk til felles sjakt/kanal. Tilluft via luftespalte under dør.

Vurdering av avvik:

- Rommet har kun naturlig avtrekk.

Konsekvens/tiltak

- Det er ikke behov for utbedringstiltak.

Avtrekk fra våtrom er løst iht. hva som er vanlig for denne typen bolig. Generelt: Løsningen fungerer, men det bemerkes at avtrekk/ventilasjonen er enklere enn de løsninger som anbefales i dag og det er av den grunn vanskeligere å ha tilfredstillende luftkvalitet eller muligheter for utskiftninger av luft. Ny forskrift tar utgangspunkt i dagens krav hva angår avtrekk fra våtrom. Det kan være at borettslaget har egne vedtekter som hindrer montering av mekanisk avtrekk fra rommet.

8.ETASJE > BAD/WC

TG IU Fukt i tilleggende konstruksjoner

Hulltaking er ikke foretatt da det ikke er fysisk mulig pga tilleggende konstruksjoner. Våtrommet har mur-/betongvegger. Ved andre fuktundersøkelser enn hulltaking, er det ikke påvist symptomer på fukt/fuktskader (overflatesøk med fuktindikator type Protimeter MMS3).

Vurdering av avvik:

- Det er pga bygningsmessige hindringer ikke fysisk mulig å foreta hulltaking i vegg bak våtsone.

Konsekvens/tiltak

- TGIU gitt ut ifra manglende mulighet for hulltaking.

KJØKKEN

8.ETASJE > STUE/KJØKKEN

TE 1 Overflater og innredning

IKEA kjøkkeninnredning fra 2015 med hvite høyglans laminerte fronter og laminert benkeplate. Mosaikkfliser på vegg over kjøkkenbenk og benkebelysning under overskap. Nedfelt oppvaskum i rustfritt stål og ettgreps kjøkkenarmatur. Opplegg og plass for oppvaskmaskin (smal type). Avsatt plass til frittstående kjøle-/frysenskap. Integreert platetopp og stekeovn. Kjøkkenventilator med avtrekk ut. Synlige vann- og avløpsrør i plast. Det er montert

Tilstandsrapport

waterguard (lekkasjevarsler).

Normal slitasjegrad og funksjonalitet. Ingen synlige tegn til lekkasjer ved lett tilgjengelige steder. Det anbefales å ettermontere komfyrvakt. Iht. Byggforsk byggedetalj 700.320 levetider for kjøkkeninnredninger i boliger: Kjøkkeninnredninger 20-60 år. Blandebatterier byttes normalt ved drypplekkasje, funksjonssvikt eller umoderne design 10-25 år, anbefalt brukstid ca. 15 år. Avtrekksvifter anbefales skiftet ut etter 15 år.

Årstall: 2015

Kilde: Tidligere salgsoppgaver



8.ETASJE > STUE/KJØKKEN

TG 1 Avtrekk

Det er kjøkkenventilator med avtrekk ut.

Årstall: 2015

Kilde: Tidligere salgsoppgaver

TEKNISKE INSTALLASJONER

TG 1 Vannledninger

Vannrør i kobber, forniklet kobber og plast av typen rør-i-rør system. Fordelerskap med stoppekraner lokalisert i himlingen på bad/wc. Røranlegget ble oppgradert ifm. våtromsrehabilitering i 2013. Rørføringer og rørenes tilstand kan være vanskelig å gi en fullstendig vurdering av da disse for det meste ligger skjult i vegger og konstruksjoner, eller er innkasset. Røranlegget er ikke nærmere kontrollert og tilstandsvurdert på befaringen, ut over det som er synlig i rommene. En eventuell utvidet kontroll må utføres av en rørlegger.

Årstall: 2013

Kilde: Info fra sameie/borettslag



TG 1 Avløpsrør

Synlige avløpsrør i pvc/plast. Hovedstrek i soil-/støpejern. Røranlegget ble oppgradert ifm. våtromsrehabilitering i 2013. Røranlegget i boligen er ikke nærmere kontrollert og tilstandsvurdert på befaringen, ut over det som er synlig i rommene. En eventuell utvidet kontroll må utføres av en rørlegger.

Årstall: 2013

Kilde: Info fra sameie/borettslag

Tilstandsrapport

TG 1 Ventilasjon

Naturlig ventilasjon med friskluftstilførsel via friskluftsventil i yttervegg. Bygningsdelen er iht. til datidens krav. Naturlig ventilasjon betyr at luftsirkulasjonen ikke er hjulpet av vifter og baserer seg kun på naturlig avtrekk gjennom ventiler og kanaler. Dette kan medføre dårlig luftsirkulasjon i leiligheten. Naturlig avtrekk var vanlig før og mange boliger har denne løsningen enda. Det stilles i nyere boliger krav til balansert ventilasjon av hensyn til inn klima og energieffektivitet.

TG IU Varmesentral

Leiligheten er tilknyttet sentralfyringsanlegg. Varmtvann og vannbåren fyring er inkludert i felleskostnadene. Felles varmeanlegg, sentralvarmeanlegg, bergvarme/jordvarme, fjernvarme o.l. er ikke takstmannens kompetanseområde og nærmere undersøkelser er ikke foretatt. Borettslagets ansvarsområde.

TG 1 Andre installasjoner

Elektrisk oppvarming med varmekabler på bad/wc. Downlightsbelysning på bad/wc. Dørtelefon/porttelefon. Tv- og internett tilknytning.

Varmekilder ble ikke funksjonstestet ved befaring, det antas at disse fungerer som forventet. Tekniske anlegg er ikke funksjonstestet på befaring, det er heller ikke opplyst om problemer ved tekniske anlegg eller funksjoner i boligen.

TG 2 Vannbåren varme

Oppvarming med radiatorer i soverom og stue/kjøkken. Eier opplyser om at det er byttet ventiler på radiatorene etter anbefaling fra styret i borettslaget. Ingen negative funn observert eller opplyst om under befaring. Varmekilder ble ikke funksjonstestet av takstmann. Varmelegg er ikke takstmannens kompetanseområde og nærmere undersøkelser er ikke foretatt.

Vurdering av avvik:

- Mer enn halvparten av forventet brukstid er passert på anlegg for vannbåren varme.

Konsekvens/tiltak

- Det er ikke behov for utbedringstiltak siden anlegget fungerer i dag, men ut ifra alder kan skader plutselig oppstå på eldre anlegg.

TG 2 Elektrisk anlegg

Dette er en forenklet kontroll begrenset til de spørsmål og undersøkelser som forskrift til avhendingslova (tryggere bolighandel) § 2-18 inneholder. Dette kan ikke sammenlignes med en kontroll utført av offentlig myndighet (Det lokale eltilsyn) eller registrert elektrovirksomhet, og en bygnings sakkyndig har verken kompetanse eller lov til å foreta en slik kontroll.

Tilstanden er vurdert ut fra den forenklete og begrensede kontrollen som forskriften inneholder. El-anlegget kan ha feil og mangler som en slik forenklet undersøkelse ikke vil avdekke. Vær derfor oppmerksom på denne risikoen, og søk videre veiledning eller få en fullstendig kontroll utført av registrert elektrovirksomhet.

230V IT systemspenning. Det elektriske anlegget er av varierende årgang med enkelte oppgraderinger i senere tid. Sikringskap: 40 A hovedsikring, digital strømmåler og 5 fordelingskurser med jordfeilautomater. Det ble ikke opplyst om feil eller mangler ved det elektriske anlegget på befaringdagen.

1. Foreligger det eltilsynsrapport de siste 5 år, og det er ikke foretatt arbeid på anlegget etter denne, utenom retting av eventuelle avvik i eltilsynsrapport (dvs en el-tilsynsrapport uten avvik)?

Nei

Spørsmål til eier

2. Når ble det elektriske anlegget installert eller sist gang totalt rehabilitert (årstall)? Med totalt rehabilitert menes fullstendig utskiftet anlegg fra inntakssikring og videre.
Ukjent sist gang det elektriske anlegget ble totalt rehabilitert.

Tilstandsrapport

3. Er alle elektriske arbeider/anlegg i boligen utført av en registrert elektroinstallasjonsvirksomhet?

Ukjent Det foreligger ingen informasjon/dokumentasjon.

4. Er det elektriske anlegget utført eller er det foretatt tilleggsarbeider på det elektriske anlegget etter 1.1.1999?

Ja

Eksisterer det samsvarserklæring?

Nei

2013: Elektrisk arbeid ifm. våtromsrehabilitering. Utført av Stabel Elektriske AS

2015: Elektrisk arbeid ifm. oppussing og nytt kjøkken. Ukjent utførelse, det foreligger ingen informasjon/dokumentasjon.

Merk at det er eiers plikt å sørge for at det elektriske anlegget til en hver tid er godkjent. Samsvarserklæring skal foreligge ved alle nye installasjoner etter 01.01.1999. Samsvarserklæringer er pålagt dokumentasjon som skal oppbevares av eier i hele anleggets levetid.

5. Foreligger det kontrollrapport fra offentlig myndighet – Det Lokale Eltilsyn (DLE) eller eventuelt andre tilsvarende kontrollinstanser med avvik som ikke er utbedret eller kontrollen er over 5 år?

Nei

6. Forekommer det ofte at sikringene løses ut?

Nei

7. Har det vært brann, branntilløp eller varmgang (for eksempel termiske skader på deksler, kontaktpunkter eller lignende) i boligens elektriske anlegg?

Nei

Generelt om anlegget

8. Er det tegn til at det har vært termiske skader (tegn på varmgang) på kabler, brytere, downlights, stikkontakter og elektrisk utstyr? Sjekk samtidig tilstanden på elektrisk tilkobling av varmtvannsbereder, jamfør eget punkt under varmtvannstank

Nei

9. Er der synlig defekter på kabler eller er disse ikke tilstrekkelig festet?

Nei

Inntak og sikringsskap

10. Er det tegn på at kabelinnføringer og hull i inntak og sikringsskap ikke er tette, så langt dette er mulig å sjekke uten å fjerne kapslinger?

Nei

11. Finnes det kursfortegnelse, og er den i samsvar med antall sikringer?

Ja

12. Foreta en helhetsvurdering av det elektriske anlegget, dets alder, allmenne tilstand og fare for liv og helse. Bør det elektriske anlegget ha en utvidet el-kontroll?

Ukjent

Generell kommentar

Boligen har hatt flere eiere, ukjent hva som er gjort av tidligere eier da det ikke foreligger dokumentasjon/samsvarserklæringer på hele det elektriske anlegget, det kan derfor ikke gis bedre tilstandsgrad enn TG2. Det foreligger ingen eltilsynsrapport de siste 5 år. Som følger av ovennevnte, manglende tilsyn i senere tid og manglende samsvarserklæring på deler av det elektriske anlegget som er montert etter år 1999, er TG2 satt iht. NS 3600. Det anbefales på generelt grunnlag gjennomgang av det elektriske anlegget ved overtakelse av eldre/brukt bolig. En eventuell kontroll må utføres av en autorisert el-takstmann eller en godkjent kontrollør.



Sikringsskap

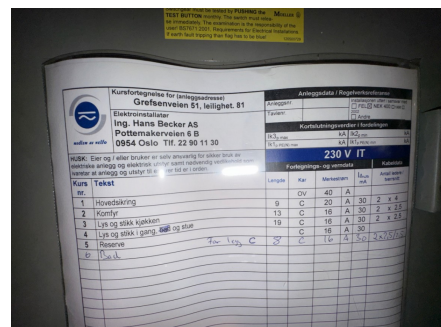

Kursoversikt

Tilstandsrapport

Branntekniske forhold

Dette er en forenklet kontroll begrenset til de spørsmål som fremkommer under. Tilstandsgraden er basert på retningslinjer til disse spørsmålene i bransjestandarden NS3600. Dette kan ikke sammenlignes med en fullstendig kontroll av branntekniske forhold av offentlig myndighet, eller en vurdering av boligens branntekniske forhold eller prosjektering fra en rådgiver med spesialkompetanse. En bygnings sakkyndig har verken kompetanse til å gi slik veiledning eller lov til å foreta en slik kontroll.

Tilstandsgraden er vurdert ut fra den forenklede og begrensede kontrollen. Det kan være feil og mangler om branntekniske forhold som en slik forenklet undersøkelse ikke vil avdekke. Vær derfor oppmerksom på denne risikoen, og søk videre veiledning eller rådgivning.

Boligen har røykvarslere og brannslukningsapparat. Lovpålagt røykvarslere/brannslukningsutstyr skal medfølge boligen ved salg. Iht. forskriftene skal det være installert røykvarslere og brannslukningsapparat eller brannslange i alle etasjer. Eier/beboer har ansvar for at utstyret er på plass og fungerer.

1. Er det mangler for brannslukningsutstyr i boligen iht. forskriftskrav på søknadstidspunktet, men minst Byggeforskrift 1985?
Nei
2. Er det skader på brannslukkingsutstyr eller er apparatet eldre enn 10 år?
Nei
3. Er det mangler på røykvarslere i boligen iht. forskriftskrav på søknadstidspunktet, men minst Byggeforskrift 1985?
Nei
4. Er det skader på røykvarslere?
Nei

Arealer, byggetegninger og brannceller

Standard gjeldende fra 01.01.2024

Arealmålinger og arealoppsett er basert på Norsk standard 3940:2023 Areal- og volum-beregninger av bygninger. Arealet gjelder for tidspunktet da boligen ble målt

Hva er måleverdig areal?

Arealet i rommet må ha minst 1,90 m fri høyde over gulvet og minst bredde på 0,60 m. Et loft med skråtak vil for eksempel bare få registrert målbart areal der høyden er minst 1,90 m og bredden minst 0,60 m. Rommet må ha dør eller luke, og gangbart gulv.

Hva er bruksareal?

BRA = BRA-i + BRA-e + BRA-b

Bruksarealet for bygningen er bruttoarealet minus arealet som optas av yttervegger.

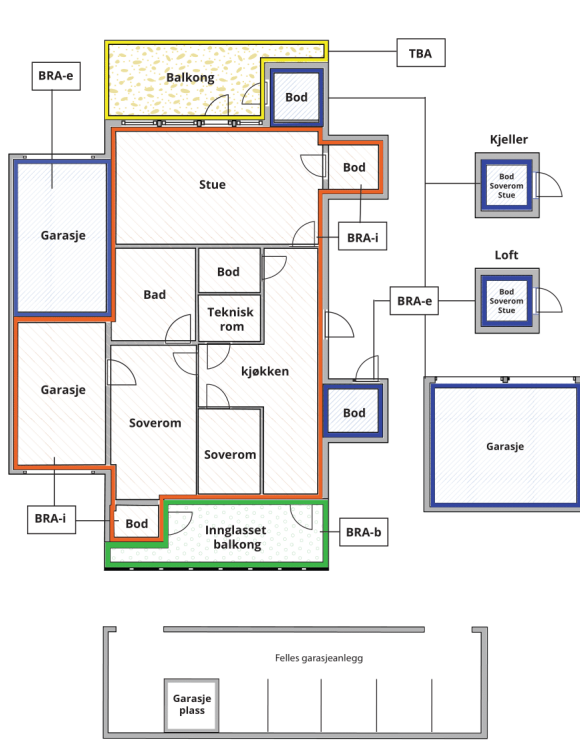

Carport og/eller garasjeplass i felles garasjeanlegg er ikke måleverdig areal

Internt bruksareal (BRA-i)	Arealet innenfor boenheten(e)
Eksternt bruksareal (BRA-e)	Arealet av alle rom utenfor boenheten(e) og som tilhører denne, slik som for eksempel boden
Innglasset balkong mv (BRA-b)	Arealet av innglasset balkong, veranda eller altan når denne er tilknyttet boenheten(e)
Terrasse- og balkongareal (TBA)	Arealet av terrasser, åpne balkonger og åpen altan tilknyttet boenheten(e)

Gulvareal (GUA) Er sum av BRA (bruksareal) og ALH (areal med lav takhøyde).
Areal med lav takhøyde (ALH) er ikke måleverdig areal, som skyldes skråtak og lav himlingshøyde.

GUA kan opplyses i markedsføring der det er aktuelt for den konkrete boligen og kun sammen med BRA-i, for eksempel der gulvflaten har en verdi og har funksjon ved møblering og bruk av rommene. Ikke innredet areal som kaldloft, måles og oppgis normalt ikke.

Arealet kan ikke alltid fastsettes nøyaktig

Areal kan være komplisert eller umulig å måle opp nøyaktig fordi det er vanskelig å fastslå tykkelsen på innervegger, skjeheter i og utforming av bygningskonstruksjoner som karnapp, buer og vinkler som ikke er rette, åpne rom over flere etasjer og så videre.

Eiendommens markedsverdi kan ikke baseres på en matematisk beregning basert på antall kvadratmeter opplyst i rapporten. Opplysninger om areal kan altså ikke alene benyttes for å beregne eiendommens verdi.

Den bygningsfaglige kan avdekke eventuelle bruksendringer og avvik i branncelleindeling

Den bygningsfaglige ser på byggetegninger hvis de er tilgjengelige og dette er en del av oppdraget, og vurderer bruken av boligen opp mot tegningene. Hvis den bygningsfaglige avdekker at en bolig ikke ser ut til å være delt opp i brannceller etter kravene i byggeteknisk forskrift på befaringstidspunktet, skal det opplyses om dette.

Reglene om bruksendring og brannceller kan være kompliserte. Søk videre faglige råd om rapporten ikke gir deg svar. Den bygningsfaglige kan ikke vurdere og svare på alle spørsmål, og kan heller ikke vite om kommunen kan gi unntak for kravene som gjelder. [Vil du vite mer?](#)

Om brannceller

En branncelle er hele eller avgrensede deler av en bygning hvor en brann fritt kan utvikle seg uten at den kan spre seg til andre bygninger eller andre deler av bygningen i løpet av en fastsatt tid.

Om bruksendring

Bruksendring er å endre bruken av et rom fra en tillatt bruk til en annen. Dette kan kreve søknad og tillatelse, for eksempel hvis du endrer et rom fra bod til soverom eller arbeidsrom, eller hvis du endrer en bolig til to separate boliger.

Rom for varig opphold har krav til takhøyde, romstørrelse, rømningsvei og lysforhold som må være oppfylt. Du kan søke kommunen om unntak for kravene, men kan ikke regne med å få unntak for krav som går på helse og sikkerhet, for eksempel krav til rømningsvei.

Bruksendring som krever godkjenning, og som ikke er søkt bruksendret, er ulovlig. Kommunen kan etter plan- og bygningsloven kapittel 32 forfølge overtredelser. Kommunen kan pålegge deg å avslutte den ulovlige bruken, eventuelt å rette eller tilbakeføre rommet til godkjent bruk.

Arealer

Andelsleilighet

Etasje	Bruksareal BRA m ²			SUM	Terrasse- og balkongareal (TBA)
	Internt bruksareal (BRA-i)	Eksternt bruksareal (BRA-e)	Innglasset balkong (BRA-b)		
11.Etasje		2		2	
8.Etasje	33			33	
SUM	33	2			
SUM BRA	35				

Romfordeling

Etasje	Internt bruksareal (BRA-i)	Eksternt bruksareal (BRA-e)	Innglasset balkong (BRA-b)
11.Etasje		Bod	
8.Etasje	Entré, bad/wc, soverom, stue/kjøkken		

Kommentar

11.Etasje: 1 bod på ca. 2,2 m² (BRA-e).

8.Etasje: Entré, bad/wc, soverom og stue/kjøkken i åpen løsning. Takhøyden ble målt til ca. 2,47 m.

Arealene er oppmålt på stedet iht. NS 3940-2023.

Lovlighet

Byggetegninger

Det foreligger godkjente og byggemeldte tegninger, men det er avvik fra disse.

Kommentar: Det foreligger byggetegning datert 11.06.1959. Soverom er opprinnelig byggemeldt kjøkken - kjøkken er flyttet ut i stue.

Brannceller

Er det påvist synlige tegn på avvik i branncelleinndeling ut ifra dagens byggt teknisk forskrift?

Ja Nei

Nyere håndverkstjenester

Er det ifølge eier utført håndverkstjenester på boligen siste 5 år?

Ja Nei

Kommentar: Se beskrivelse under sammendrag av tilstand.

Krav for rom til varig opphold

Er det påvist avvik i forhold til rømningsvei, dagslysflate eller takhøyde?

Ja Nei

Total fordeling mellom P-ROM og S-ROM

Tabellen under viser fordelingen av P-ROM og S-ROM etter veiledningen til NS 3940: 2012. Dette er til informasjon og til sammenligning. Tallene er omtrentlige, kan avvike fra faktiske målinger og er ikke juridisk bindende.

Andelsleilighet	P-ROM(m2)	S-ROM(m2)
	33	0

Befarings - og eiendomsopplysninger

Befaring

Dato	Til stede	Rolle
10.12.2025	Kim Edvard Johansen	Takstingeniør

Matrikkeldata

Kommune	gnr.	bnr.	fnr.	snr.	Areal	Kilde	Eieforhold
301 OSLO	76	97		0	1602.8 m ²	BEREGNET AREAL (Ambita)	Ikke relevant

Adresse

Grefsenveien 51

Hjemmelshaver

Borettslaget Grefsenveien 51

Andelsobjekt

Boligselskap	Org.nr.	Leil. nr.	Forretningsfører	Eier av adkomstdokumenter
22/Borettslaget Grefsenveien 51	948609541	22	Boligbyggelaget USBL.	Victor Grimsrud Andersen

Innskudd, pålydende mm

Andelsnummer	Pålydende	Opprinnelig innskudd	Andel fellesformue	Andel fellesgjeld
22	100	9 600	89 253 31.12.2024	191 235 27.11.2025

Eiendomsopplysninger

Beliggenhet

Andelsleilighet i høyblokk med sentral og attraktiv beliggenhet på Storo i Oslo kommune. Nærhet til daglige servicetilbud, nærbutikk, barnehage, skoler og offentlig kommunikasjon med buss, trikk og T-bane ved Storo og Nydalen. Eventyrstua barnehage ligger i sameiet hvor ledige plasser er forbeholdt sameiets beboere. Gangavstand til Storo Senter og Nydalen næringsområde med et bredt utvalg av forretninger, fasiliteter og servicefunksjoner, samt høyskolene BI og NMH m.m. Kort avstand til gode tur- og rekreasjonsmuligheter ved bla. Akerselva, Brekkedammen, Maridalen og i Nordmarka forøvrig.

Adkomstvei

Offentlig adkomst.

Tilknytning vann

Vann fra offentlig nett.

Tilknytning avløp

Avløp tilknyttet offentlig nett.

Regulering

Eiendommen ligger i område regulert til boligformål.

Om tomten

Felles eiet tomt for borettslaget på ca. 1.602,8 m² opparbeidet med plen- og grøntområder, beplantning, prydbusker og trær. Asfaltert adkomst, internvei og biloppstillingsplass.

Tinglyste/andre forhold

Fellesutgifter: Utgjør kr. 4.849,- pr.mnd (inkl. bla. sentralfyring og varmtvann, drift og vedlikehold, felles bygningsforsikring, kommunale avgifter, forretningsførsel og nedbetaling av andel fellesgjeld m.m).

Boder/fellesareal: Boligen disponerer 1 bod på ca. 2,2 m² i 11.etasje (merket nr. 81).

Parkering: Mulighet til å leie biloppstillingsplass og garasjeplass etter venteliste og ansiennitet. Ellers er det gateparkering etter gjeldende bestemmelser.

Bebyggelsen

Bebyggelsen i nærområdet består hovedsakelig av boligblokker, bygårder og næringseiendommer.

Forsikring

Selskap	Avtalenr	Type	Forsikringssum	Årlig premie
IF Skadeforsikring	SP586884			
Kommentar Fellespolise for bygningsmassen. Ny eier må selv tegne egen innboforsikring				

Kilder og vedlegg

Dokumenter

Beskrivelse	Dato	Kommentar	Status	Sider	Vedlagt
Egne observasjoner	10.12.2025	Besiktigelse	Gjennomgått		Nei
Norges Eiendommer	22.12.2025	Ajourførte opplysninger hentet direkte fra Eiendomsregisteret (EDR) via Infoland	Innhentet		Nei
Egenerklæring	19.12.2025	Egenerklæring er fremvist	Innhentet		Nei
Megler	10.12.2025	Boliginformasjon fra megler	Innhentet		Nei

Revisjoner

Versjon	Ny versjon	Kommentar
1	02.01.2026	
2	02.01.2026	
3	10.01.2026	

For gyldighet på rapporten se forside

Tilstandsrapportens avgrensninger

STRUKTUR•REFERANSENIVÅ•TILSTANDSGRADER

- Rapporten er basert på innholdskrav i Forskrift til avhendingslova (tryggere bolighandel). Formålet er å gi en tilstandsanalyse til bruk for den som bestiller og/eller i et salg til forbruker, og ikke for andre tredjeparter. Rapportens struktur, metode og begrepsbruk følger i hovedsak Norsk Standard NS 3600:2018 (Teknisk tilstandsanalyse ved omsetning av bolig), samt Takstbransjens retningslinjer for arealmåling når det gjelder fordeling mellom P-areal og S-areal.
- Tilbakeholdt eller uriktig informasjon som har betydning for vurderingen, er ikke bygningssakkyndiges ansvar. Rapporten beskriver avvik, altså en tilstand som er dårligere enn referansenivået. Rapporten framhever normalt ikke positive sider ved boligen ut over det som fremgår av tilstandsgradene.
- Tilstanden angis i rapporten og gir uttrykk for en gitt forventet tilstand blant annet vurdert ut fra alder og normal bruk slik:

i) **Tilstandsgrad 0, TG0:** Ingen avvik eller skader. I tillegg må bygningsdelen være tilnærmet ny, mindre enn 5 år, og det foreligger dokumentasjon på faglig god utførelse.

ii) **Tilstandsgrad 1, TG1:** Mindre avvik. Normal slitasje. Strakstiltak ikke nødvendig. TG1 kan gis når bygningsdelen er tilnærmet ny og det ikke foreligger dokumentasjon på faglig god utførelse.

iii) **Tilstandsgrad 2, TG2:** Vesentlige avvik, og mindre avvik som etter NS 3600 gir TG 2, men som ikke nødvendigvis krever umiddelbare tiltak. I denne rapporten kan TG2 i Rapportsammendrag være inndelt i TG2 som krever tiltak og de som ikke krever umiddelbare tiltak. Konstruksjonen har normalt enten feil utførelse, en skade eller symptomer på skade, sterk slitasje eller nedsatt funksjon. Vedlikehold eller tiltak trengs i nær fremtid, det er grunn til å varsle fare for skader på grunn av alder eller overvåke spesielt på grunn av fare for større skade eller følgeskade. For skjulte konstruksjoner vil alder i seg selv være et symptom som kan gi TG2. For synlige konstruksjoner kan alder sammen med andre symptomer og momenter gi TG2. Avvik under TG2 kan gis sjablongmessig anslag.

iv) **Tilstandsgrad 3, TG3:** Store eller alvorlige avvik. Kraftige symptomer på forhold som man må regne med trenger utbedring straks eller innen kort tid. Påvist funksjonssvikt eller sammenbrudd. Avvik under TG3 skal gis sjablongmessig anslag.

v) **Tilstandsgrad TGiu:** Ikke undersøkt/ikke tilgjengelig for undersøkelse.

- Ved TG0 og TG1 gis normalt ingen begrunnelse, da dette kun viser normal slitasje eller mindre avvik slik som feil eller skader. Ved TG2 og TG3 må bruker av rapporten vurdere om tiltak er nødvendige og lønnsomme. Utbedringskostnadene i rapporten er sjablongmessige anslag basert på observerte forhold, som feil, skader eller uregelmessigheter, og foreslåtte tiltak. Anslagene angis i intervaller, er veiledende og basert på generelle erfaringstall, og må ikke forveksles med pristilbud fra håndverkere eller entreprenører. Faktiske kostnader kan variere betydelig avhengig av valg av utførelse, materialpriser og markedsforhold. For nøyaktig vurdering anbefales ytterligere undersøkelser og flere pristilbud fra kvalifiserte fagfolk. Anslagene gir kun et overordnet bilde og er ikke bindende. Skjulte feil eller avvik, eller forhold som ikke er avdekket, kan medføre ekstra kostnader. Verken bygningssakkyndig eller rapportens utsteder kan holdes ansvarlig for forskjeller mellom anslag og faktiske kostnader.

PRESISERINGER

- Avvik vurderes ut fra tekniske forskrifter på søknadstidspunktet for bygget. Noen bygningsdeler vurderes etter gjeldende teknisk forskrift på befaringstidspunktet. Dette gjelder blant annet:

i) sluk, tettesjikt og fall på bad og vaskerom (våtrom)

ii) Forhold rundt brann, rømming, sikkerhet, for eksempel rekkverkshøyder/åpninger, ulovlige bruksendringer, brannceller mv.

- For skjulte konstruksjoner slik som vann og avløp uten dokumentasjon, er kvalitet og alder vurdert.

• Fastmonterte installasjoner, for eksempel innfelt belysning (downlights), demonteres ikke for å sjekke dampsperrer bak. Dette av hensyn til bygningssakkyndiges kompetanse og risikoen for skade.

• Kontroll av fukt i konstruksjonen ved hulltaking i bad og vaskerom (våtrom), rom under terreng (kjelleretasje, underetasje og sokkeletasje) eller andre bygningsdeler skjer etter eiers aksept. Hulltaking av våtrom og rom under terreng kan unntaksvis unnlates, se Forskrift til Avhendingsloven.

• Kontroll av romfunksjoner for P-ROM utføres kun når det ikke foreligger godkjente og byggemeldte tegninger, eller når tegninger ikke stemmer med dagens bruk.

• Bygningssakkyndig gir en forenklet vurdering av branntekniske forhold og elektriske installasjoner i boligen dersom det er mer enn fem år siden sist boligen hadde el-tilsyn. Bygningssakkyndig kan anbefale å konsultere offentlige myndigheter eller kvalifisert elektrofaglig fagperson ved behov for grundigere undersøkelser.

TILLEGGSUNDERSØKELSER

Etter avtale kan tilstandsanalysen utvides til også å omfatte tilleggsundersøkelser utover minimumskravet i forskriften.

BEFARINGEN

Rapporten gir en vurdering av byggverk og bygningsdeler som bygningssakkyndig har observert, og som fremkommer av Forskrift til avhendingsloven. Rapporten er likevel ingen garanti for at det ikke kan finnes skjulte feil, skader og mangler. NS 3600:2018 (Teknisk tilstandsanalyse ved omsetning av bolig) har undersøkelsesnivå fra 1 til 3, der undersøkelsesnivå 1 er det laveste og baseres på visuell observasjon. Rapporten baseres på undersøkelsesnivå 1 med få unntak (våtrom og rom under terreng). I praksis betyr dette at gjennomføringen av befaringen begrenses som følger:

- Det utføres kun visuelle observasjoner på tilgjengelige flater uten fysiske inngrep (f.eks. riving).

• Flater som er skjult av snø eller på annen måte ikke er tilgjengelig eller skjult, blir ikke kontrollert. Det foretas ikke funksjonsprøving av bygningsdeler, som isolasjon, piper, ventilasjon, el. anlegg, osv.

• Det gis ingen vurdering av boligens tilbehør, hvite- og brunevarer og annet inventar. Dette gjelder også integrert tilbehør.

• Inspisering av yttertak er basert på det som er synlig, normalt på innsiden fra loftet og utvendig fra stige/bakkenivå. Befaring av tak må være sikkerhetsmessig forsvarlig for å kunne gjennomføres.

• Stikkprøvetakninger er utvalgt tilfeldig og kan innebære kontroll under overflaten med spiss redskap eller lignende.

Tilstandsrapportens avgrensninger

UTTRYKK OG DEFINISJONER

- **Tilstand:** Byggverkets eller bygningsdelens tekniske, funksjonelle eller estetiske status på et gitt tidspunkt.
- **Symptom:** Observerbart forhold som gir indikasjon på hvilken tilstand et byggverk eller en bygningsdel befinner seg i. Benyttes ved beskrivelse av avvik.
- **Skadegjørere:** Zoologiske eller biologiske skadegjørere, i hovedsak råte, sopp og skadedyr.
- **Fuktsøk:** Overflatesøk med egnet søkeutstyr (fuktindikator) eller visuelle observasjoner.
- **Fuktmåling:** Måling av fuktinnhold i materiale eller i bakenforliggende konstruksjon ved bruk av egnet måleutstyr (blant annet hammerelektrode og pigger).
- **Utvidet fuktsøk (hulltaking):** Boring av hull for inspeksjon og fuktmåling i risikoutsatte konstruksjoner, primært i tilstøtende vegger til bad, utforede kjellervegger og eventuelt i oppforede kjellergulv.
- **Normal slitasje:** Forventet nedsliting av materiale i overflaten som er basert på enkle visuelle observasjoner. Kan vurderes sammen med bygningsdelens alder.
- **Forventet gjenværende brukstid:** Anslått tid et byggverk eller en del av et byggverk fortsatt vil være tjenlig for sitt formål (NS3600, Termer og definisjoner punkt 3.9)

AREALBEREGNING FOR BOENHETER

- Areal fastsettes etter Forskrift til avhendingsloven og Norsk Standard 3940 Areal- og volum-beregninger av bygninger fra 2023.
- Areal oppgis i hele kvadratmeter i rapporten, og gjelder for det tidspunkt oppmålingen fant sted.
- **Bruksareal (BRA)** er det måleverdige arealet som er innenfor omsluttete vegger målt i gulvhøyde (bruttoareal minus arealet som opptas av yttervegger). I tillegg til gulvhøyde gjelder regler om fri bredde for at arealet skal være måleverdig, med betydning for BRA av for eksempel loft med skråtak. BRA består av internt bruksareal (BRA-i), eksternt bruksareal (BRA-e) og innglasset balkong mv (BRA-b). Terrasse- og balkongareal (TBA) opplyses der tilstandsrapporten skal benyttes i boligomsetningen og der det er aktuelt. I tillegg kan gulvareal (GUA) og areal med lav takhøyde (ALH) opplyses sammen med BRA der det er aktuelt og en del av oppdraget. Rom skal ha atkomst og gangbart gulv for å kunne regnes som BRA/måleverdig areal.
- Arealet måles og oppgis dersom arealet oppfyller krav til måleverdighet, slik som at arealet må ha minst en bredde på 0,6m og minst en høyde på 1,9 m osv. Et rom kan være i strid med teknisk forskrift og mangle godkjenning hos kommunen for den aktuelle bruken, uten at dette får betydning for om arealet måles og oppgis i tilstandsrapporten. Når arealet måles tas det ikke hensyn til om arealet er lovlig oppført eller om bruken er lovlig, bruksendringer, lysforhold eller andre sikkerhetsmangler.
- Eiendommens markedsverdi kan ikke baseres på en rent matematisk beregning i forhold til antall kvadratmeter opplyst i rapporten. Opplysninger om areal kan altså ikke alene benyttes for beregning av

eiendommens verdi.

- Rom som ligger utenfor boenheter, men som eier har påvist og/eller opplyst at tilhører boenheter, er oppmålt og inkludert i BRA-e. Det er ikke fremvist dokumentasjon på at rommet tilhører boenheter, med mindre dette er angitt særskilt. Rom utenfor boenheter kan omdisponeres av borettslaget/sameiet og dette kan påvirke boligens BRA. Vær oppmerksom på at NS 3940:2023 og eierseksjonsloven har ulike definisjoner av fellesareal. Ved arealmåling gjelder NS 3940:2023 som definerer fellesareal slik: "Delen av bygning som brukes av to eller flere bruksenheter eller til bygningens forvaltning, drift eller vedlikehold.
- I en overgangsperiode skal rapporter som benyttes i boligomsetningen eller dersom det er en del av oppdraget også opplyse om fordelingen mellom P-ROM og S-ROM med utgangspunkt i definisjonene som fremkommer av veiledningen til Norsk Standard 3940 Areal- og volum-beregninger av bygninger fra 2012. Fordelingen mellom P-ROM og S-ROM er basert på veiledningen og bygningssakkyndiges eget skjønn. P-ROM er måleverdige rom som benyttes til kort eller langt opphold. S-ROM er måleverdige rom som benyttes til lagring, og tekniske rom. Bruken av et rom på befaringstidspunktet har betydning for om rommet defineres som P-ROM eller S-ROM. Dette betyr at rommet både kan være i strid med teknisk forskrift og mangle godkjenning i kommunen for den aktuelle bruken, uten at dette vil få betydning for valg av arealkategori.
- Se øvrig informasjon om areal i rapporten, Norsk Standard 3940 (2012 og 2023) og veiledningen til disse.

PERSONVERN

iVerdi AS, bygningssakkyndig og takstforetaket behandler personopplysninger som bygningssakkyndig trenger for å kunne utarbeide rapporten. Personvernerklæring med informasjon om bruk av personopplysninger og dine rettigheter finner du her [Personvernerklæring - iVerdi](#)

DELING AV PERSONOPPLYSNINGER FOR TRYGGERE BOLIGHANDEL OG MULIG RESERVASJON

Norsk takst og deres samarbeidspartnere benytter personopplysninger fra rapporten for analyse- og statistikkformål, samt utvikling og drift av produkter og tjenester for takstbransjen og andre aktører i boligomsetningen. Les mer om dette og hvordan du kan reservere deg på <https://www.norsktakst.no/norsk/om-norsk-takst/personvernerklæring/reservasjon/>

Vendu lager en boliganalyse basert på opplysninger fra rapporten. Les mer om dette og hvordan du kan reservere deg her: <https://samtykke.vendu.no/QD1447>

KLAGEORDNING FOR FORBRUKERE

Er du som forbruker misfornøyd med bygningssakkyndiges arbeid eller opptreden ved taksering av bolig eller fritidshus, se www.takstklagenemnd.no for mer informasjon