



BÅRDDALSLIVEGEN 27A



INNHOOLD

Hva leter du etter?

Velkommen til	4
Nøkkelinformasjon	6
Eiendomsinformasjon	22
Plantegning	33
Tekniske dokumenter	35

VELKOMMEN TIL

Bårdalslivegen 27A

Velkommen til Bårdalslivegen 27A- en moderne og innbydende halvpart av tomannsbolig fra 2023! Boligen holder gjennomgående god standard og byr på en smart planløsning.

Uteområdene er solrike og tilrettelagt for både avslapning og hyggelige sammenkomster. Beliggenheten er barnevennlig og rolig, samtidig som du har kort vei til flotte naturområder og gode turmuligheter rett utenfor døren. Rong senter ligger kun en kort kjøretur unna, med det du trenger av servicetilbud i hverdagen.

Høydepunkter:

- Nybygg fra 2023 med moderne standard
- Vannbåren varme
- Balansert ventilasjon med varmegjennvinning
- Solrike og gode uteområder
- Åpen stue- og kjøkkenløsning
- Parkering like utenfor



Ditlev William Haukenes

Eiendomsmegler | Partner

954 51 055

ditlev@askeiendomsmegling.no



NØKKELINFO

Prisantydning	3 200 000
Omkostninger	80 545
Totalpris	3 280 545
Bruksareal	72 m ²
BRA-i	65 m ²
BRA-e	7 m ²
Soverom	2
Bad	1
Eierform	Eierseksjon
Byggeår	2023
Tomt	865 m ² eiet tomt

































EIENDOMSINFORMASJON

Om eiendommen

Arealer

Totalt bruksareal: 72,0 m²

- BRA-i: 65,0 m²

- BRA-e: 7,0 m²

I tillegg kommer TBA (terrasse-/balkongareal): 8,0 m²

Innholdsbeskrivelse

Boligen inneholder: gang, stue/kjøkken, bad, to soverom, innvendig- og utvendig bod.

Beskrivelse

Boligen ligger fint til i et familievennlig boligområde i Blomvåg.

Inngangspartiet er pent overbygget, med tilhørende utvendig bod. Boden måler 6,7 kvadratmeter og gir gode lagringsmuligheter.

Fra inngangsdøren ledes man naturlig inn i boligens samlingspunkt, stuen. Store vindusflater gir rikelig med naturlig lys og skaper en god atmosfære i rommet. Planløsningen er svært god, med flere soner, som gjør det enkelt å innrede etter eget ønske og behov. Det er tidsriktige fargevalg og laminat på gulv.

En åpen løsning mellom stue og kjøkken gir boligen et sosialt preg. Kjøkkenet er fra kvalitetsleverandøren AUBO med slette fronter, og benkeplate av kompaktlaminat. Kjøkkenet inneholder kombiskap, stekeovn, kombiovn, oppvaskmaskin, platetopp, og ventilator. Alle hvitevarer er integrerte.

Fra stuen er det utgang til en flott og solrik uteplass, perfekt for lange sommerdager med familien. Uteplassen er godt skjermet med to

levegger.

Badet er lekkert med flislagt gulv og vannbåren varme. Badet inneholder innredning med servant, dusjhjørne, vegghengt toalett, speil og belysning. Det er opplegg for vaskemaskin og tørketrommel.

Leilighetens soverom måler henholdsvis 9,7kvm, 6,7kvm og 6,3 kvadratmeter. Alle soverommene er av god størrelse og har plass til seng i ønsket størrelse, nattbord og annet møblement. Merk at et av soverommene er på opprinnelige byggetegninger tegnet inn og godkjent som bod.

Alt i alt så er dette en nydelig tomansbolig fra 2023 med god planløsning, gjennomgående høy standard og barnevennlig beliggenhet.

Byggemåte

Det er ukjent fundament, da det ikke er foretatt grunnundersøkelser. Det er grunnmur av betongkonstruksjon. Etasjeskiller er av trebjelkelag og gulv mot grunn er av betong. Boligen har bindingsverk fra byggeår med liggende kledning. Det er saltakskonstruksjon og taket er tekket med betongtakstein. Det er takrenner og nedløp i metall.

Tilstandsrapport

Takstmann: Ole Henrik Berg

Takstfirma: Berg takst

Dato for takst: 19.03.2026

Selger har i forbindelse med salget innhentet en tilstandsrapport. Rapporten er en teknisk gjennomgang av boligen og angir eventuelle byggetekniske avvik, samt kostnadsoverslag for eventuelle oppgraderinger. Tilstandsrapporten og selgers egenerklæring er en del av denne salgsoppgaven og må leses nøye av interessenter før det legges inn bud. Kjøper anses kjent med de

opplysninger som tydelig gis i en offentlig godkjent tilstandsrapport, og kan følgelig ikke reklamere på belyste forhold. Vi vil gjøre spesielt oppmerksom på viktigheten av å lese igjennom rapportens TGIU (tilstandsgrad ikke undersøkt), samt TG2 og TG3 som angir avvik fra normal slitasje, høy alder, bygningsdel som må utbedres, og lignende.

Se vedlagt tilstandsrapport.

Selgers kommentar til egenerklæring

Følgende er kommentert i selgers egenerklæring: Kjenner du til om det er/har vært feil tilknyttet våtrommene, f.eks. sprekker, lekkasje, råte, lukt eller soppskader? Da huset var satt seg, ble det en en glippe på badet mellom vegg og gulv på den veggen som går inn mot nabohuset, som resulterte i at fugen mellom, løsnet. Dette ble dokumentert og notert under ettårsbefaringen og ble utbedret i november 2024

Kjenner du til om det er utført arbeid på bad/våtrom? Ja, kun av faglært. Da huset var satt seg, ble det en en glippe på badet mellom vegg og gulv på den veggen som går inn mot nabohuset, som resulterte i at fugen mellom, løsnet. Dette ble dokumentert og notert under ettårsbefaringen og ble utbedret i november 2024 Norgeshus Øygarden.

Kjenner du til om det er utført kontroll av el-anlegget og/eller andre installasjoner (f.eks. oljetank, sentralfyr, ventilasjon)? I forbindelse med feil på hovedstrømlinjen inn til naboen sin bolig ble det også utført en kontroll av mitt hus. Der fant de ingen feil.

Kjenner du til om ufaglærte har utført arbeid som normalt bør utføres av faglærte, utover det som er nevnt tidligere (f.eks. drenering, murerarbeid, tømrerarbeid etc)? Er satt opp en kald/utvendig

bod av min far (utdannet tømrer), men som da går som egeninnsats. Vi har også satt opp 2 levegger med mur som såle.

Kjenner du til om det har vært utført arbeid på terrasse/garasje/tak/fasade? Ja, kun av ufaglært/egeninnsats/dugnad. Er satt opp en kald/utvendig bod av min far (utdannet tømrer), men som da går som egeninnsats. Vi har også satt opp 2 levegger med mur som såle.

Kjenner du til om det er innredet/bruksendret/bygget ut i kjeller eller loft eller andre deler av boligen? Ja, vi har isolert loftet og laget til rette for at man kan evt koble seg på ventilasjonsanlegg med tiden om man ønsker dette. Det er lagt ned gulv, er strøm (stikkontakter/lys som er lagt opp av godkjent elektriker). Det er ikke bygget ut noe ekstra. Dette er registrert som et kaldt loft og brukes som oppbevaring.

Se vedlagt egenerklæring for ytterligere informasjon.

Energimerking

Det er utarbeidet energiattest via energimerking.no. Energiattesten ligger vedlagt i salgsoppgaven. Megler har intet ansvar for informasjonen som følger av energiattesten.

Energiattest med energimerke B er vedlagt salgsoppgaven.

Oppvarming

- Det er vannbåren varme i gang, stue/kjøkken og på bad.
- Det er balansert ventilasjon med varmegjenvinning.
- Elektrisk oppvarming.

Tomten

865,00 m² eiet tomt.

Parkering

Denne seksjonen er tildelt to parkeringsplasser.

Løsøre og tilbehør

Det gjøres spesielt oppmerksom på at boligens tilbehør og løsøre ikke medfølger handelen med mindre dette fremkommer av nærværende prospekt. Hvitevarer som ikke er integrert i innredningen, medfølger ikke i handelen. Fastmontert og innebygget kjøkken- og baderomsinnredning følger boligen. Med mindre annet er spesifisert i salgsoppgaven gjelder NEFs normgivende liste over løsøre og tilbehør.

Selger opplyser om at følgende ikke medfølger handelen: Tak-hengende lamper på stue/kjøkken, vanntrommel, garderobereskapet i den innvendige boden og garderobereskapet på soverom 2.

Visning

Alle våre visninger har påmelding. På denne måten sikrer vi at våre meglere har god tid og på best mulig måte kan møte alle interessentene. Det er enkelt å melde seg på og like enkelt å melde seg av. Visningen avholdes bare dersom det er påmeldte i god tid før visning.

Husk å les salgsoppgaven i forkant!

Kontakt oss gjerne i forkant av visning om du har noen spørsmål.

Området

Beliggenhet

Boligen ligger i et rolig og familievennlig boligområde i Blomvåg i Øygarden kommune. Her bor du tilbaketrukket med kort avstand til sjøen og

flotte turområder i naturskjønne omgivelser. Området preges av familieboliger og har en fredelig atmosfære som gjør det attraktivt for både barnefamilier og de som ønsker en roligere hverdag.

Eiendommen har en fin og skjermet beliggenhet med gode solforhold gjennom dagen, og uteområdene gir gode muligheter for både avslapning og sosialt samvær. Her kan man nyte lange, lyse sommerdager i rolige omgivelser.

Det er kort vei til barnehage, barneskole, Hjeltefjorden Arena og Øygarden kulturhus, som tilbyr et bredt utvalg av fritidsaktiviteter for både barn og voksne. I nærområdet finnes det også flere populære tur- og rekreasjonsområder, blant annet dagsturhytten Rambogen, Planteskogen med lekeplass, samt turstier rundt Steinsvatnet. Dette gir gode muligheter for aktivitet og friluftsliv året rundt.

Området har et aktivt nærmiljø med velforeninger som blant annet Flåten og Knarvik Vel, som jevnlig arrangerer sosiale sammenkomster og aktiviteter som sankthansfeiring, julegrantenning og turdager, noe som bidrar til et godt og inkluderende bomiljø.

Rong Senter, med dagligvarebutikker og servicetilbud, ligger ca. 7 minutters kjøring unna. Til Ågotnes tar det ca. 21 minutter, mens Sartor Storsenter nås på omtrent 36 minutter. Bergen sentrum ligger ca. 50 minutters kjøring fra boligen, noe som gir en god balanse mellom landlig ro og tilgang til byens fasiliteter.

Adkomst

Se vedlagt kart.

Det vil bli godt skiltet på visningsdagen.

Økonomi

Sameiet

Sameiet består av 2 seksjoner.

Det gjøres oppmerksom på at ingen kan kjøpe eller på annen måte erverve flere enn 2 boligseksjoner i samme eierseksjonssameie, jf. lov om eierseksjoner.

Forsikring

Eiendommen er forsikret i Gjensidige Forsikring ASA med polisenummer: 95501880

Fellesutgifter

I utgangspunktet skulle det settes av kr 500 per måned til sameiet, men dette er per i dag ikke blitt praktisert.

Det gjøres oppmerksom på at en eventuell renteøkning, vedlikeholdsarbeid eller andre tiltak som iverksettes av boligselskapet kan medføre økning i felleskostnadene.

Andre løpende kostnader

Strøm, innboforsikring, løsøre mm. Listen er ikke uttømmende.

Kommunale avgifter

Kommunale avgifter utgjør 14 417 pr. år. I dette inngår gebyr for vann, avløp, renovasjon og feiing/tilsyn. Det kan forekomme variasjoner i avgiftene som følge av forbruk og eventuelle endringer i gebyrer og avgifter.

Eiendomsskatt

Det er eiendomsskatt på boliger, fritidsboliger og øvrige eiendommer i kommunen, og beløpet for inneværende år for denne eiendommen er kr. ,-.

Velforening

Eiendommen har medlemskap i velforening / veilag, og den til enhver tids eier av eiendommen vil være ansvarlig for å betale sin andel av utgiftene til drift av foreningen. Foreningens vedtekter ligger vedlagt salgsoppgaven. For nærmere informasjon om fellesutgiftene, se "Faste løpende kostnader".

Formuesverdi

Ifølge Skatteetaten var formuesverdien for inntektsåret 2024:

Som primærbolig kr. 696 928,00,- som forutsetter at boligen brukes som fast bopæl.

Som sekundærbolig kr. 2 787 713,00,- ved annen bruk av eiendommen.

Det gjøres oppmerksom på at Stortinget har vedtatt en oppdatert modell for beregning av formuesverdi for primærbolig. Modellen henter informasjon om omsatte boliger fra grunnkretser i stedet for kommuner og skal benyttes fra og med inntektsåret 2026. Dette kan føre til at markedsverdien avviker fra tidligere beregninger, og innebærer at både selger og megler kan måtte basere seg på tall som ikke er endelig oppdatert ved utarbeidelsen av salgsoppgaven. Det tas derfor forbehold om at formuesverdien kan bli endret og eventuelt øke ved den endelige fastsettelsen i skatteåret.

Formuesverdi for primærbolig er for tiden 25 % av beregnet markedsverdi opp til 10 millioner kroner, og deretter 70 % av det som overstiger 10 millioner kroner.

Formuesverdi for sekundærbolig er for tiden 100 % av beregnet markedsverdi.

Det henvises til Skatteetatens nettsider for mer informasjon.

Totalpris inkludert omkostninger

I tillegg til kjøpesummen må kjøper betale:

Dokumentavgift kr 80 000,00,-

Tinglysningsgebyr skjøte kr 545,00,-

Tinglysningsgebyr pantedokument kr 545,00,-

Pantattest kjøper kr 272,00,-

Boligkjøperforsikring Gar-Bo kr 11 900,00,-

Dersom eiendommen selges til prisantydning og det kun tinglyses ett pantedokument, er totalprisen inkl. offentlige gebyrer, avgifter og øvrige kostnader kr 3 293 262,-. Det tas forbehold om endringer i offentlige gebyr Boligkjøperforsikring er valgfritt.

Betalingsbetingelser

Kjøpesum samt omkostninger skal være disponibelt på meglers klientkonto to dager innen dato for avtalt overtagelse. Kjøpesummen forutsettes innbetalt fra norsk finansinstitusjon. Egenkapital skal innbetales fra kjøpers konto i norsk finansinstitusjon.

Offentlige forhold

Midlertidig brukstillatelse og ferdigattest

Det foreligger ferdigattest datert 15.02.2024

Tiltak: Oppføring av tomannsbustad

Kontroll av byggetegninger

Byggetegninger fra kommunen viser at det ene soverommet ble byggemeldt som bod. Kjøper overtar eiendommen slik den fremstår på visning. Kopi av tegninger og eventuelle attester kan fås ved henvendelse hos megler.

Regulering

I følge kommuneplankartet ligger eiendommen i boligbebyggelse.

Kommuneplaner:

Id: 125920140001

Navn Kommuneplan for Øygarden kommune (2014 - 2022)

Plantype Kommuneplanens arealdel

Status Endelig vedtatt arealplan

Ikrafttredelse 18.06.2014

Bestemmelser -

https://www.arealplaner.no/4626/dokumenter/5880/125920140001_F%c3%b8resegn_180614.pdf

Delarealer

Delareal: 865 m

Arealbruk: Boligbebyggelse,Nåværende

Delareal: 865 m

KPHensynsonenavn: 20050002

KPDetaljering: Reguleringsplan skal fortsatt gjelde

Reguleringsplaner:

Id: 125920050002

Navn Bårdslia bustadfelt Gnr. 41/206

Plantype Eldre reguleringsplan

Status Endelig vedtatt arealplan

Ikrafttredelse 01.01.1988

Bestemmelser -

https://www.arealplaner.no/4626/dokumenter/6781/125920050002_B%c3%a5rdalslia_150208.pdf

Delarealer

Delareal 56 m

Formål Gang-/sykkelvei

Delareal 803 m

Formål Frittliggende småhusbebyggelse

Delareal 6 m

Formål Kjørevei

Konferer megler for ytterligere informasjon om

reguleringsplan for Bårdalslia boligfelt eller andre planopplysninger.

Vei, vann og avløp

Eiendommen har tilkomst via privat veg.

Vann: Eiendommen er tilkoblet offentlig vann.

Avløp: Eiendommen er tilkoblet offentlig avløp.

Rettigheter og heftelser

Kommunen har lovbestemt legalpant i sameiets eiendom som sikkerhet for betaling av kommunale gebyr. Eiendommen overdras fri for pengeheftelser, foruten om sameiets legalpant iht.

eierseksjonsloven § 25, som sikkerhet for forfalte felleskostnader og andre krav.

Følgende tinglyste servitutter følger eiendommen ved overskjøting til ny hjemmelshaver:

Dnr. 636517, tgl. 19.06.2023 - Seksjonering

SNR: 1

Formål: Bolig

Sameiebrøk: 64 / 128

Utskrift av heftelser kan fås ved henvendelse til megler. Kjøpers bank vil få prioritet etter disse. For servitutter eldre enn fradelingsdato og eventuelle arealoppføringer som kan ha betydning for denne matrikkelenhet henvises det til avgivereieendommen. Ta kontakt med megler for mer informasjon.

Utleie

Seksjonen har ingen utleiedel, men normalt vil det være anledning til å leie ut hele eller deler av seksjonen, så sant utleiearealet er godkjent for varig opphold og har forsvarlige radonverdier. Det gjøres allikevel oppmerksom på at kortidsutleie av hele seksjonen i mer enn 90 døgn per år allikevel ikke er lov iht. eierseksjonsloven. Leietaker må

følge ordensregler, vedtekter og må ev. styregodkjennes på lik linje som kjøper.

Radon

Det gjøres oppmerksom på at det ved utleie er krav til å gjennomføre radonmåling, og at forsvarlige nivåer skal kunne dokumenteres. Kravet gjelder alle typer utleieboliger, inkludert leiligheter og hybler i tilknytning til egen bolig, såfremt det betales husleie.

Om oppdraget

Eiendommen

Bårddalivegen 27A

241/222/0/1 i Øygarden

Type bolig: Tomannsbolig

Selger

Tina Rykkel Blom

Eiendomsmegler

Oppdragsnummer: 8-26-00079

Ansvarlig megler: Ditlev William Haukenes

+47 95 45 10 55

ditlev@askeiendomsmegling.no

ASK Bergen

ASK Bergen AS

NO 932 177 331 MVA

Samarbeid med og tilknytning til andre foretak

ASK Bergen AS er en del av ASK

Eiendomsmegling gjennom en franchiseavtale med ASK Label AS.

Som franchisetaker i ASK Eiendomsmegling får ASK Bergen AS levert markedsføringstjenester fra Studio Eik AS. ASK Bergen AS kan også formidle

boligselgerforsikring og boligkjøperforsikring via Söderberg & Partners AS.

Finansiering

Vi har løpende kontakt med finansinstitusjoner som kan tilby lån med konkurransedyktige betingelser. Hvis ønskelig formidler vi gjerne kontakt.

Diverse

Alle innvendige og utvendige arealangivelser, samt beskrivelser av bygningen er hentet fra vedlagte tilstandsrapport. Salgsoppgaven er basert på selgers opplysninger gitt til takstmann, megler og opplysninger innhentet fra kommunen, eventuelt forretningsfører og andre tilgjengelige kilder. Interessenter oppfordres til å undersøke eiendommen godt, gjerne sammen med sakkyndig, før bud inngis. Det er ikke kontrollert om tomtegrensene stemmer med de grenser/gjerde som fysisk er satt. Det kan være avvik fra dagens rombruk/rombenevnelse i forhold til det opprinnelige byggemeldte/godkjente. Meglerforetaket oppfordrer evt. budgivere til å lese gjennom fullstendig prospekt/salgsoppgave med vedlegg.

Selger opplyser:

Det er bygget på et utvendig påbygg ved inngangsparti for å beskytte for vær og vind. Her er det også bygget en utvendig bod. Det er også bygget to stk leegger på framsiden av huset, hvor den ene er skille mellom boligene/sameiet. Alt dette er egeninnsats og utført av familiemedlem som er fagmann (tømrer).

Om salgsoppgaven

Salgsdokumentasjonen er basert på selgers opplysninger gitt til bygnings sakkyndig og eiendoms megler, opplysninger mottatt fra det offentlige og eventuelle

forretningsfører opplysninger.

Vedlagt i salgsoppgaven foreligger det tilstandsrapport, egenerklærings skjema selger, energiattest mm. Alle interessenter oppfordres til å sette seg inn i fremlagte dokumenter før bud inngis. Ta gjerne kontakt med megler dersom du ønsker utlevert dine egne kopier av dokumentene.

Øvrige kjøpsforhold

Overtagelse

Overtakelse etter nærmere avtale.

Boligkjøperforsikring

Boligkjøperforsikring: Kjøper har mulighet til å tegne boligkjøperforsikring via Söderberg & Partners. Et produktark med informasjon om boligkjøperforsikringen ligger vedlagt salgsoppgaven. Du kan også lese mer på <https://www.soderbergpartners.no/eiendom/boligkjoper/>.

Boligselgerforsikring

Selger har tegnet boligselgerforsikring via Söderberg & Partners AS. Selgers egenerklæring er vedlagt salgsoppgaven, og kjøper plikter å sette seg inn i denne. Kjøper er kjent med sin undersøkelsesplikt iht. lov om avhending av fast eiendom § 3-10. Boligselgerforsikringen dekker selgers ansvar etter avhendingsloven.

Dersom kjøper oppdager forhold ved eiendommen som vedkommende mener utgjør en mangel, vil Claims Link AS som er skadeoppgjørsselskapet behandle reklamasjonen på vegne av selger.

Forsikringen trer i kraft fra det tidspunkt budaksept foreligger, dog maksimalt 12 måneder før overtagelsen.

Forsikringen dekker ansvar begrenset til

eiendommens salgssum, men oppad begrenset til 20.000.000 kroner. Forsikringen løper i perioden kjøper kan reklamere, dog maksimalt fem år fra overtakelse av eiendommen.

Det kan tegnes boligselgerforsikring på kombinasjonseiendommer i de tilfellene boligdelen utgjør minst 50% av totalarealet. Forsikringen dekker kun boligdelen.

Kjøper plikter å gjøre seg kjent med selgers egenerklæring, som er vedlagt salgsoppgaven, samt sette seg inn i de fullstendige vilkårene for boligselgerforsikringen. Disse kan hentes på <https://www.soderbergpartners.no/eiendom/boligselgerforsikring/>.

Av vilkårene fremgår unntak i forsikringsdekningen, for eksempel ved nye forhold som inntreffer mellom aksept og overtakelse. Garantier eller lovnader der selger har påtatt seg ansvar for egenskaper ved eiendommen, eller dokumentasjon av slike, dekkes ikke. Videre dekkes ikke verditap som følge av insekter, eller krav som knytter seg til tilbehør som skal følge med eiendommen.

I henhold til lov og rettspraksis må det reklameres «innen rimelig tid». Det anbefales å reklamere umiddelbart/snarest mulig og senest innen to måneder etter at forholdet ble, eller burde vært, oppdaget. Dersom kjøper utbedrer mangelskrav på egen hånd, kan dette medføre at reklamasjonsretten tapes.

Det opplyses om at eiendomsmeglingsforetaket kan motta kostnadsdekning jf. Söderberg & Partners' modell for distribusjon og salg av boligselgerforsikring.

Budgivning

Forbrukerinformasjon om budgivning er vedlagt.

Eiendomsmegler oppfordrer alle til å lese denne nøye før bud inngis. Alle bud og budforhøyelser skal inngis skriftlig til megler. I tillegg er megler pålagt å innhente gyldig legitimasjon og signatur fra budgiver før bud kan formidles til selger. Kravet til legitimasjon og signatur er oppfylt for budgivere som benytter Bank-ID og vi oppfordrer derfor alle til å gi bud elektronisk ved å benytte GI BUD knappen på eiendommens annonse på Finn.no. Eventuelle forhøyelser kan sendes ved å svare direkte på mottatt sms fra meglers system, til megler per e-post eller SMS. Alle budforhøyelser skal bekreftes av megler. For at budene skal kunne bli behandlet og videreformidlet skriftlig til alle involverte parter, må alle bud ha en tilstrekkelig lang akseptfrist, jf. eiendomsmeglingsforskriften § 6-3. Selger må også skriftlig akseptere budet før aksept kan formidles til budgiver. Akseptfrist på alle bud skal derfor være minimum 30 minutter, og budforhøyelser må skje i god tid før fristens utløp. Bud som ikke er skriftlig, eller som har kortere akseptfrist enn til kl. 12.00 dagen etter siste annonserte visning, vil ikke bli formidlet til selger. Megler kan heller ikke formidle bud med forbehold om at budet eller forbehold i budet skal holdes skjult for andre budgivere og interessenter. Selger står fritt til å akseptere eller forkaste et hvert bud og er således ikke forpliktet til å akseptere det høyeste budet på eiendommen. Etter at eiendommen er solgt vil kjøper og selger få tilsendt budjournal. Øvrige budgivere kan få utlevert kopi av budjournalen i anonymisert form. Det gjøres oppmerksom på at budgiver også vil være den som vil stå som kjøper av eiendommen. Dersom man etter at bud er akseptert ønsker å endre hvem som skal stå som eier, forutsetter dette at selger godkjenner en slik endring. Alle involverte parter skal signere kjøpekontrakt og er solidarisk ansvarlig for kjøpet frem til oppgjør er gjennomført.

Oppgjør

Oppgjøret gjennomføres av Stender Oppgjør AS, NO 983570658 MVA. Det forutsettes av boligen skal overskjøtes til kjøper, og tinglyses på kjøper som ny eier.

Lovanvendelse

Eiendommen selges etter bestemmelsene i avhendingsloven. Eiendommen skal overleveres kjøper i samsvar med det som er avtalt. Det er viktig at kjøper setter seg grundig inn i alle salgsdokumentene, herunder salgsoppgave, tilstandsrapport og selgers egenerklæring. Kjøper anses kjent med forhold som er tydelig beskrevet i salgsdokumentene. Forhold som er beskrevet i salgsdokumentene kan ikke påberopes som mangler. Dette gjelder uavhengig av om kjøper har lest dokumentene eller ikke. Alle interessenter oppfordres til å undersøke eiendommen nøye, gjerne sammen med fagkyndig før bud inngis. Kjøper som velger å kjøpe usett kan ikke gjøre gjeldende som mangel noe han burde blitt kjent med ved undersøkelsen. Dersom det er behov for avklaringer, anbefaler vi at kjøper rådfører seg med eiendomsmegler eller en bygningssakyndig før det legges inn bud. Hvis eiendommen ikke er i samsvar med det kjøperen må kunne forvente ut ifra alder, type og synlig tilstand, kan det være en mangel. Det samme gjelder hvis det er holdt tilbake eller gitt uriktige opplysninger om eiendommen og dette har virket inn på avtalen. En bolig som har blitt brukt i en viss tid, har vanligvis blitt utsatt for slitasje og skader kan ha oppstått. Slik bruksslitasje må kjøper regne med, og det kan avdekkes enkelte forhold etter overtakelse som nødvendiggjør utbedringer. Normal slitasje og skader som nødvendiggjør utbedring, er innenfor hva kjøper må forvente og vil ikke utgjøre en mangel. Boligen kan ha en mangel dersom det er avvik mellom opplyst og faktisk areal, forutsatt at avviket er på 2% eller mer og minimum 1 kvm. Ved beregning av et eventuelt prisavslag eller erstatning

må kjøper selv dekke tap/kostnader opptil et beløp på kr 10 000 (egenandel). Liste over løsøre og tilbehør fra bransjen er inntatt som bilag til salgsoppgaven. Tilbehørslisten er en del av avtalen mellom partene om ikke annet er spesifisert i denne salgsoppgaven, kjøper har tatt forbehold i bud eller avtale på annen måte er inngått. Eiendomsmegler sin standardkontrakt inneholder bl.a. bestemmelser om at det foreligger vesentlig mislighold som bl.a. gir selger rett til å heve når det er gått 30 dager fra avtalt betalingstid, kjøper aksepterer dette som bindende for seg. Dersom kjøper ikke er forbruker selges eiendommen «som den er», og selgers ansvar er da begrenset jf. avhl. § 3-9, 2. pktm. Avhendingsloven § 3-3 (2) fravikes, og hvorvidt en innendørs arealsvikt karakteriseres som en mangel vurderes etter avhendingsloven § 3-8. Informasjon om kjøpers undersøkelsesplikt, herunder oppfordringen om å undersøke eiendommen nøye, gjelder også for kjøpere som ikke anses som forbrukere. Med forbrukerkjøp menes kjøp av eiendom når kjøperen er en fysisk person som ikke hovedsakelig handler som ledd i næringsvirksomhet.

Personvern

Det gjøres oppmerksom på at foretaket behandler personopplysninger og all behandling skjer iht. personvernregelverket. Meglerforetaket behandler kun personopplysninger som er nødvendig for å gjennomføre oppdraget. Det gjøres oppmerksom på at vi deler dine personopplysninger med offentlige myndigheter i den utstrekning det er nødvendig og med virksomheter som tilbyr tjenester for gjennomføring av oppdraget. For ytterligere informasjon, se vår personvernerklæring på www.askeiendomsmegling.no

Hvitvasking

I henhold til lov om hvitvasking og terrorfinansiering plikter eiendomsmegler å gjennomføre kontrolltiltak

ovenfor kunder, herunder selger og kjøper. Dette innebærer at eiendomsmegler skal utføre kontrollhandlinger for å bekrefte kunders identitet. For kjøper må kontroll av legitimasjon skje senest ved inngåelse av kontrakt og kjøper må kunne fremvise gyldig legitimasjon. Signering med bankID er regnet som gyldig legitimasjonskontroll. Ved oppdrag hvor juridiske personer (selskap) er part må eiendomsmegler også gjennomføre kontroll av hvilke fysiske personer som kontrollerer selskapet (reelle rettighetshavere) og bekrefte deres identitet. Videre skal eiendomsmegler innhente opplysninger om kundeforholdets formål og tilsiktede art. Dersom slike kundetiltak ikke kan gjennomføre pålagte kundetiltak kan megler ikke etablere kundeforholdet eller utføre transaksjonen. Eiendomsmegler plikter også å gjennomføre undersøkelser knyttet til kjøpers egenkapital, handelen og om det hefter andre forhold ved kjøper. Kjøper oppfordres til å innbetale den andelen av kjøpesummen som er egenkapital, i en samlet innbetaling fra egen konto i norsk bank. Dersom megler får mistanke om brudd på hvitvaskingsreglementet i forbindelse med en eiendomstransaksjon, og megler ikke klarer å få avkreftet mistanken, må mistanken rapporteres til Økokrim. Melding sendes Økokrim uten at partene varsles. Megler kan i enkelte tilfeller også ha plikt til å stanse gjennomføring av handelen.

Meglers vederlag

Følgende er avtalt om meglers vederlag, og skal betales av selger:

Provisjon 1,400 % av salgssummen inkl. mva
(minimum 44 799 inkl. mva)

Markedspakke STRIKE: 23 990,00
Oppgjørskostnad: 8 990,00
Tilretteleggingsgebyr: 4 900,00
Visninger/overtakelse: 2 990,00

Betalingsutsettelse: 3 900,00
Kommunale opplysninger Øygarden: 8 990,00

Dersom handel ikke kommer i stand eller oppdraget sies opp, har oppdragstaker krav på rimelig vederlag for medgått tid/utført arbeid og avtalte utgifter (utgifter til påløpte visninger, innhenting av opplysninger, markedspakke og tilrettelegging), samt eventuelle utlegg. Alle priser er inkl. mva.

Produksjonsdato

Salgsoppgaven er sist oppdatert 15.04.2026
Opplysninger i denne salgsoppgaven er godkjent av selger.

PLANTEGNING

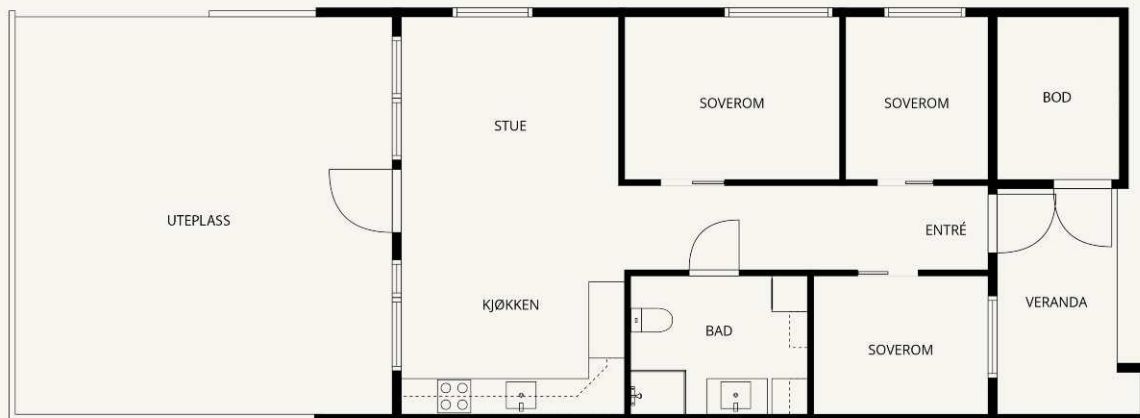

nathalie
REINHOLDTSEN

Plantegning er en illustrasjon og er ikke målsatt.

TEKNISKE DOKUMENTER

Nabolagsprofil

Bårddalstvegen 27A

Offentlig transport

🚶 Blomvåg gravplass Linje 474	4 min 🚶 0.3 km
🚶 Ågotnes terminal Linje 460, 462, 465, 471, 474, 479	17 min 🚶 19 km
🚶 Hellesøy båtkai Linje 2071	21 min 🚶 18.4 km
🚶 Geitanger båtkai Linje 2060	23 min 🚶 22.9 km
✈ Bergen Flesland	51 min 🚶

Skoler

Rong skule (1-7 kl.) 197 elever, 11 klasser	6 min 🚶 4.9 km
Tjeldstø skule (1-7 kl.) 98 elever, 6 klasser	9 min 🚶 8.2 km
Toftøy skule (1-7 kl.) 142 elever, 8 klasser	11 min 🚶 9.4 km
Øygarden ungdomsskule (8-10 kl.) 164 elever, 13 klasser	6 min 🚶 4.8 km
Sotra vidaregåande skule 720 elever	31 min 🚶 30.2 km
Sotra vgs - avd. Sund 400 elever, 25 klasser	40 min 🚶 39.1 km

Aldersfordeling barn (0-18 år)

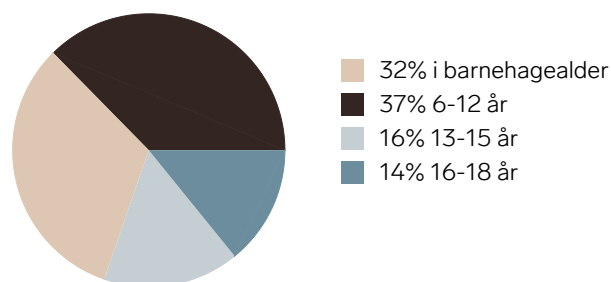

Aldersfordeling

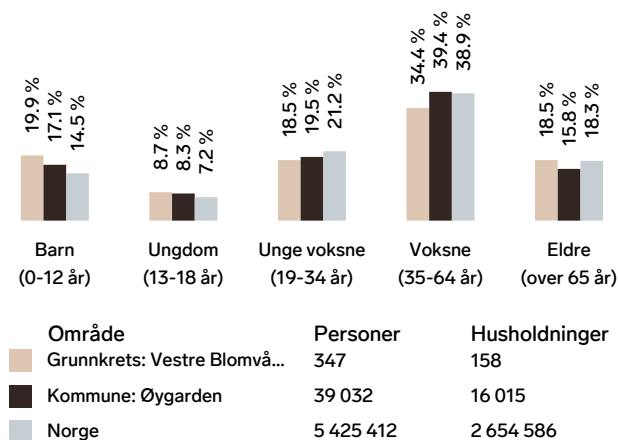

Barnehager

Preg barnehager Blomvåg (1-5 år) 36 barn	14 min 🚶 1.2 km
Terna barnehage (1-5 år) 30 barn	6 min 🚶 4.8 km
Svanevågen gårds- og friluftsbhg. (0-5...) 45 barn	8 min 🚶 6.3 km

Dagligvare

Spar Rong Post i butikk, PostNord	5 min 🚶 4.4 km
Kiwi Øygarden	5 min 🚶

Sport

🏀 Blomvåg skule - ballbinge Ballspill	12 min 🚶 1.1 km
🏈 Rong stadion Fotball, friidrett	5 min 🚶 3.9 km
🏋 Peak Fitness	5 min 🚶
🚶 Sprek & Blid Ågotnes	17 min 🚶

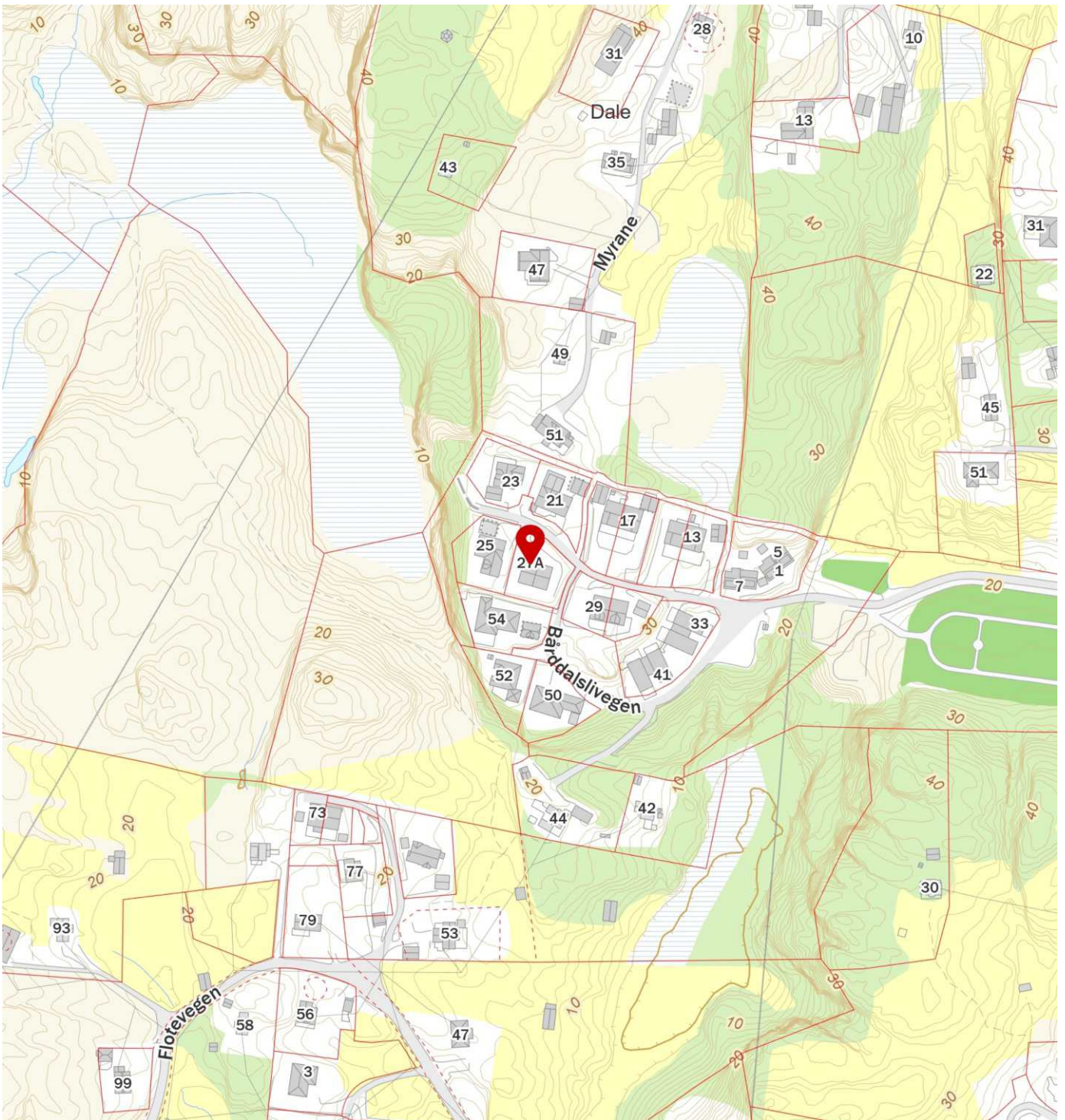
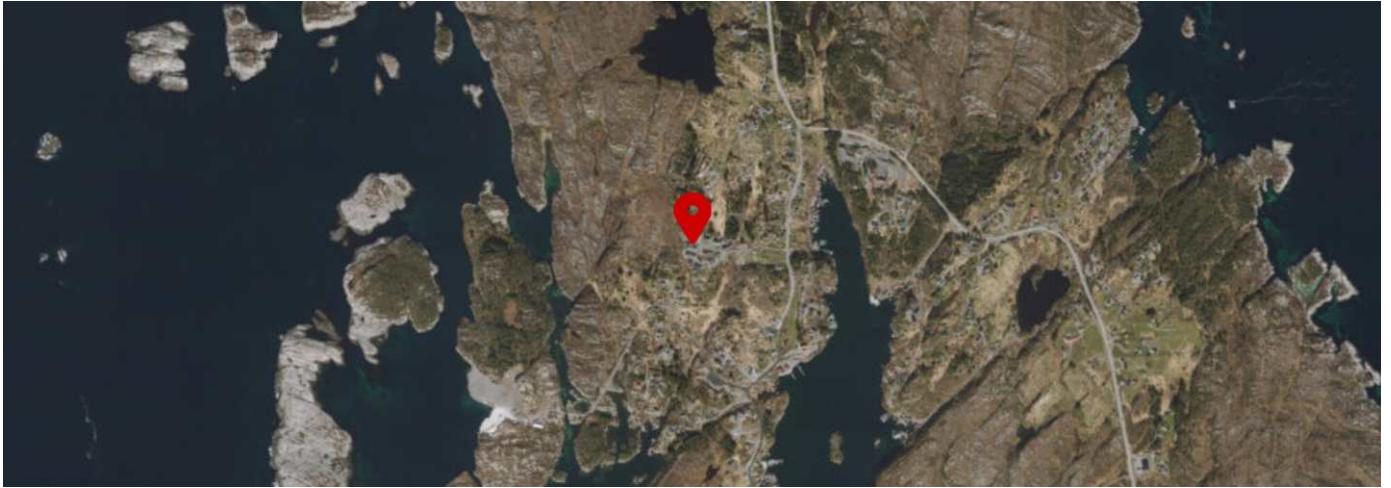

EIERSKIFTERAPPORT™

SELVEIET TOMANNSBOLIG

Bårdslivegen 27 A, 5337 Rong



ANTALL TG

BOLIGENS TEKNISKE TILSTAND:

0	TG 0	INGEN AVVIK
16	TG 1	INGEN VESENTLIGE AVVIK
0	TG 2	VESENTLIGE AVVIK
0	TG 3	STORE ELLER ALVORLIGE AVVIK
0	TG iu	IKKE UNDERSØKT

Dersom bygningsdelen kun har en tilstandsgrad og ikke er beskrevet, betyr det at det ikke er noen avvik i forhold til det som kan forventes. Alder tatt i betraktning.

Takstmannens utdypende vurdering av bygningsdeler med TG 2 og TG 3 finnes på siste siden(e) i denne rapporten.



EIERSKIFTERAPPORT™

OM EIERSKIFTERAPPORT™

Rapporten er utarbeidet med utgangspunkt i BMTFs faglige rammeverk for tilstandsanalyse ved boligsalg, samt avhendingslova med tilhørende forskrift (tryggere bolighandel).

Som del av en overgangsordning benyttes **NS 3600:2018 – Teknisk tilstandsanalyse ved omsetning av bolig** som normativt grunnlag for struktur, begrepsbruk og fastsettelse av tilstandsgrader.

AVGRENSNING:

EIERSKIFTERAPPORT™ er godkjent av Byggmestrenes Takseringsforbund og kan kun benyttes av BMTF-sertifiserte takstmenn. Rapporten er spesielt godt egnet ved eierskifte av boliger. Rapporten erstatter ikke kjøpers undersøkelsesplikt eller selgers opplysningsplikt i henhold til lov om avhending av fast eiendom.

NIVÅ AV ANALYSEN:

Tilstandsanalysen utføres ved grundige visuelle observasjoner kombinert med undersøkelser, målinger, bruk av egnede instrumenter og registreringer. Dersom det er mistanke til høyt fuktnivå i vegger mot våtrom, eller i rom under terreng kan tilstandsanalysen omfatte destruktive inngrep som for eksempel hullboring i vegger.

Det kan utføres inngrep i vegg eller etasjeskillere ved bad og i rom under terreng for undersøkelse av fukt ved mistanke til alvorlige avvik. Alle bygningsdeler blir undersøkt, med stor vekt på de områdene som takstmannen, erfaringsmessig, kjenner som svake punkter. Selv om takstmannens analyser er svært grundig, kan det forekomme skjulte feil og mangler.

For bolig er referansenivået for de ulike rom og bygningsdeler gitt som krav til tilstandsgrad TG 1, det vil si uten skader og fagmessig riktig utført og i henhold til gjeldende lov/forskrift som gjelder for den aktuelle boligen der ikke tilleggene angir annet. Generelt er referansenivået byggeforskrifter som var gjeldende når bygningen/bygningsdelen ble byggesøkt.

LEVETIDSBETRAKTNINGER:

Når det refereres til levetid er dette basert på takstmannens erfaringstall og Byggforskserien 700.320 Intervaller for vedlikehold og utskifting av bygningsdeler, SINTEF Byggforsk.

Levetidsbetraktningene beregnes med hovedvekt på takstmannens skjønnsmessige vurdering av den enkelte bygningsdelens antatte gjenstående levetid. Dette avhenger også av forskjellige faktorer som kan gjøre seg gjeldende når det gjelder værforhold og bruk.

Levetiden vil variere noe dersom andre kriterier enn teknisk levetid, som for eksempel vedlikehold, estetikk, økonomi, sikkerhet, funksjon eller andre brukerønsker, er lagt til grunn.

VÆR OPPMERKSOM PÅ

Egenerklæringsskjema skal alltid legges frem for rapportansvarlig før tilstandsanalysen påbegynnes. Dersom egenerklæring ikke foreligger, vil dette komme tydelig frem på en av de siste sidene av rapporten under ovenstående overskrift.

Dersom det er lagt frem dokumentasjon av pågående byggesaker og/eller manglende ferdigattest, og/eller midlertidig brukstillatelse. Så vil også dette komme tydelig frem på en av de siste sidene av rapporten under samme overskrift som over.

KOSTNADSVURDERING VED TG3

Dersom det er angitt TG3 på en bygningsdel i denne rapporten, så vil det være angitt et antatt kostnadsoverslag over hva det vil koste å sette den i stand, uten å øke standarden.

PIPER OG ILDSTEDER:

Grundig undersøkelse av piper og ildsteder anbefales utført i samråd med offentlige godkjenningmyndigheter.

ELEKTRISK ANLEGG OG BRANNFØREBYGGENDE TILTAK:

Ved omsetning av bolig vil man ofte få endring i bruk av det elektriske anlegget. BMTF anbefaler på generelt grunnlag at en registrert elektroinstallatør foretar en kontroll av boliginstallasjon ved eierskifte.

Dette kan for eksempel være en rapport fra periodisk kontroll av boliginstallasjon i henhold til NEK 405-2, som omfatter kontroll av både det elektriske og det branntekniske anlegget.

EIERSKIFTERAPPORT™

MER OM TILSTANDSGRADENE I DENNE RAPPORTEN:

TG 0	<p>TG 0 betyr at bygningsdelen ikke har noen avvik.</p> <ul style="list-style-type: none"> * Det er ingen tegn til slitasje. * Dokumentert fagmessig godt utført. * Det er ingen merknader.
TG 1	<p>TG1 betyr at bygningsdelen kan ha mindre avvik.</p> <ul style="list-style-type: none"> * Som forventet i forhold til alder/bruksslitasje. * Strakstiltak anses ikke som nødvendig.
TG 2	<p>TG 2 betyr at bygningsdelen kan ha vesentlige avvik. Eksempler på TG2 kan være at bygningsdelen er:</p> <ul style="list-style-type: none"> * Feil utført. * Skadet, eller symptomer på skade. * Svært slitt. * Nedsatt funksjon. * Utgått på dato. * Kort gjenværende brukstid. * Det er behov for tiltak i nær fremtid. * Det er grunn til overvåkning av denne bygningsdelen.
TG 3	<p>TG 3 betyr at bygningsdelen kan ha store eller alvorlige avvik. Eksempler på TG3 kan være at bygningsdelen er:</p> <ul style="list-style-type: none"> * Har total funksjonssvikt * Fyller ikke lenger formålet * Er en fare for liv og helse <p>Det er et akutt behov for tiltak, og/eller det er avvik fra lover eller forskrifter som gjelder for den aktuelle bygningsdelen eller byggverket.</p>
TG iu	<p>TG iu betyr at bygningsdelen ikke er undersøkt. Denne tilstandsgraden skal kun benyttes unntaksvis. Eksempler kan være:</p> <ul style="list-style-type: none"> * Snødekket tak og krypekjeller uten inspeksjonsmulighet på tidspunktet for analysen * Bygningsdelen, arealet eller rommet er ikke tilgjengelig for inspeksjon på tidspunktet for analysen

Sjablonmessige kostnadsklasser ved TG3

Kostnadsklasse	Veiledende størrelsesorden i NOK
Lav kostnad	0 – 100 000
Middels kostnad	100 000 – 300 000
Høy kostnad	Mer enn 300 000

Kostnadsklassene er **sjablonmessige og veiledende**, og angir kun overordnet størrelsesorden.

De er **ikke pristilbud, ikke bindende og ikke knyttet til valgt løsning**. Endelig kostnad må avklares gjennom nærmere undersøkelser og tilbud fra fagperson.

EIENDOMSDATA:

Matrikkeldata:	Gnr:241, Bnr: 222
Hjemmelshaver:	Tina Rykkel Blom
Seksjonsnr:	1
Festenr:	-
Andelsnr:	-
Tomt:	865 m ²
Konsesjonsplikt:	-
Adkomst:	OFFENTLIG
Vann:	OFFENTLIG
Avløp:	OFFENTLIG
Regulering:	-
Offentl. avg. pr. år:	-
Forsikringsforhold:	-
Ligningsverdi:	-
Byggeår:	2023

EIERSKIFTERAPPORT™

BEFARINGEN:**Befaringsdato:** 19.03.2026**Forutsetninger:**

Det var ingen hindringer på befaringdagen. Klimatiske forhold som temperaturforandringer, nedbørsmengde m.m. vil kunne påvirke boligen.

Oppdragsgiver: Tina Rykkel Blom**Tilstede under befaringen:** Tina Rykkel Blom**Fuktmåler benyttet:** Protimeter MMS3**OM TOMTEN:**

Tomten er opparbeidet med bebyggelse og grus.

OM BYGGEMETODEN:

Det er ukjent fundament, da det ikke er foretatt grunnundersøkelser. Det er grunnmur av betongkonstruksjon. Etasjeskiller er av trebjelkelag og gulv mot grunn er av betong. Boligen har bindingsverk fra byggeår med liggende kledning. Det er saltakskonstruksjon og taket er tekket med betongtakstein. Det er takrenner og nedløp i metall.

OVERORDNET FAGLIG VURDERING AV EIENDOMMEN:

Ved avhending av eiendommen gjøres det oppmerksom på selgers opplysningsplikt og kjøpers undersøkelses plikt i.h.t. Lov om avhending. Eventuelle avvik som er funnet og kontrollert på befaringdagen står nærmere beskrevet under den aktuelle bygningsdelen.

Boligen fremstår i god stand, som fra byggeåret.

For rapporter som gjelder leilighet i et sameiet er undersøkelsene begrenset til innvendig i leiligheten og dennes tilleggsdel (boder/kott/altan eller lignende). Fellesarealer og felles bygningsmasse er ikke kontrollert

Det er viktig å påpeke at bygningen anses å være oppført i henhold til de forskrifter og byggemetoder som var gjeldende da boligen ble oppført. Oppføring av boliger i Norge er underlagt en rekke forskrifter og ulike bygningskrav, på bakgrunn av boligens alder må det derfor påregnes et avvik i forhold til dagens regelverk og standarder for oppføring av bolig.

ANNET:**Beliggenhet:**

Boligen ligger i et rolig og etablert boligområde på Rong i Øygarden kommune. Området er kjent for sine naturskjønne omgivelser med nærhet til sjø, friluftsområder og gode turmuligheter. Fra boligen er det kort avstand til dagligvarebutikk, skole, barnehage og øvrige servicetilbud i nærområdet. Det er også gode veiforbindelser til øvrige deler av Øygarden og mot Bergen. Beliggenheten gir en fin kombinasjon av rolige omgivelser og nærhet til nødvendige fasiliteter.

Takstobjektet:

Selveiet tomannsbolig.

Oppvarming:

Det er vannbåren varme i gang, stue/kjøkken og på bad.

Det er balansert ventilasjon med varmegjenvinning.

Ellers elektrisk oppvarming.

Teknisk tilstand på varmekilder er ikke kontrollert.

El. Anlegg:

Sikringsskapet er plassert på soverom og inneholder automatsikringer. Sikringsskapet er ikke videre undersøkt da dette krever spesialkompetanse (se eget vurderingspunkt).

VVS:

Leiligheten har sluk og avløpsrør av plast. Det er benyttet rør i rør (plast) til vannforsyningsrør. VVS anlegget er ikke nærmere kontrollert da dette krever spesialkompetanse (se eget vurderingspunkt).

EIERSKIFTERAPPORT™

DOKUMENTKONTROLL:**BESKRIVELSE AV INNVENDIGE OVERFLATER (vegger, tak og gulv):**

Gulv: Det er benyttet 1-stavs laminat. Det er fliser på bad.
Vegger: Det er malte og slette flater. Det er fliser på bad.
himling: Det er malte og slette flater.

Vær oppmerksom på at det som regel vil være div mindre hull i overflater etter bilder/hyller etc, og noe misfarge/skjolder hvor bilder, hyller/møblement etc har vært plassert. På gulv vil det som regel være div slitasje, og noe misfarge/riper etc hvor møblement har vært plassert. Dette er normalt i en fraflyttet bo-enhet, og slike mindre "avvik" er å anse som normalt.

MERKNADER OM ANDRE ROM:**FORMÅL MED ANALYSEN:**

Tilstandsvurderingen er gjennomført for å avdekke eventuelle mangler og avvik ved boligen. Rapporten er utarbeidet i forbindelse med salg av den aktuelle boligen.

VESENTLIGE ENDRINGER ETTER BYGGEÅR:

EIERSKIFTERAPPORT™

AREALER OG ANVENDELSE:**Arealmåling**

Arealmålingene i denne rapporten er utført i samsvar med Norsk Standard NS 3940 slik målereglerne var praktisert i bransjen på måletidspunktet. Arealer oppgis i hele kvadratmeter og gjelder for det tidspunkt rapporten er datert.

MÅLEVERDIG AREAL:

Ved arealmåling regnes ikke åpninger for trapper, heissjakter og lignende som del av etasjens areal. Rom må være fysisk tilgjengelige for å kunne måles. Rom kan være måleverdig etter NS 3940 selv om de ikke tilfredsstillende gjeldende byggeforskrifter eller krav til godkjent bruk.

Måleverdig areal etter NS 3940 er ikke det samme som godkjent oppholdsareal etter plan- og bygningslovgivningen.

AREALBEGREPER:

BRA-i: Internt bruksareal

BRA-e: Eksternt bruksareal

BRA-b: Innglasset balkong

TBA: Terrasse- og balkongareal

Arealer utenfor boenheten (BRA-e):

Arealer som ligger utenfor selve boenheten er kun inkludert som BRA-e basert på opplysninger fra eier om faktisk bruk. Det er ikke kontrollert om disse arealene rettslig tilhører boenheten eller om de er del av fellesareal. Slike arealer kan omdisponeres av borettslag/sameie, noe som kan påvirke boligens tilgjengelige bruksareal.

Fellesareal – rettslig avgrensning:

Ved arealmåling er det NS 3940 som legges til grunn. Standarden har en annen definisjon av fellesareal enn eierseksjonsloven. Dette kan innebære at arealer som er måleverdig etter NS 3940, ikke nødvendigvis følger boenheten rettslig.

Viktig merknad om måleregler:

Eventuelle arealavvik mellom ulike rapporter kan skyldes endringer i måleregler eller ulik standardpraktisering over tid, og er ikke nødvendigvis uttrykk for målefeil.

AREAL BOLIG:

Etasje:	BRA-i	BRA-e	BRA-b	TBA
1.etasje	65	7		8
SUM BYGNING	65	7		8
SUM BRA	72			

AREAL GARASJE/UTHUS:

Etasje:	BRA-i	BRA-e	BRA-b	TBA
SUM BYGNING				
SUM BRA				

EIERSKIFTERAPPORT™

BRA-i:

Arealene er oppmålt på stedet med lasermåler.

Arealer oppgitt i innvendige overflater/ etter rom betegnelsen er ca og avvik kan forekomme.

Gang: 8,8m²

Soverom 1: 6,3m²

Soverom 2: 6,7m²

Soverom 3: 9,7m²

Bad: 6,6m²

Stue/kjøkken: 23,7m²

Areal summert sammen rom for rom vil være mindre enn oppgitt total areal, dette skyldes differanse bestående av innervegger, evt piper, sjakter og trapper. Ihht måleregler NS 3940 skal innervegger, evt piper, sjakter og trapper regnes med i totalt areal.

BRA-e:

Utvendig uisolert bod: 6,7m²

MERKNADER OM AREAL:

Arealmålingen er utført med laser og angis i avrundet m².

Det er bruken av rommene på befaringsdagen som definerer P-rom og S-rom, rommene kan likevel være i strid med teknisk forskrift og mangle godkjennelse fra kommunen.

GARASJE / UTHUS:

EIERSKIFTERAPPORT™

BYGGMESTER:

En BMTF-sertifisert takstmann er en byggmester eller tilsvarende fagperson med dokumentert minimum seks års erfaring fra analyse, reparasjon og oppføring av boliger. Takstmannen kan også være ansatt hos en byggmester eller et tilsvarende foretak. I slike tilfeller utarbeides rapporten under byggmesterens faglige ansvar, mens takstmannen fungerer som en selvstendig fagkyndig ressurs. Dette sikrer at rapporten bygger på riktig kompetanse og følger gjeldende faglige standarder.

INTEGRITET:**UAVHENGIG TAKSTMANN**

Denne rapporten er utarbeidet av en uavhengig takstmann uten bindinger til andre aktører i eiendomsbransjen. Takstmannen har verken et ansettelsesforhold til, eller økonomisk interesse i sin oppdragsgivers virksomhet. For nærmere beskrivelse av kravene til takstmannens integritet, se BMTFs etiske retningslinjer på www.BMTF.no

Ansvarlig for rapporten:

Ole Henrik Berg

Byggmester og uavhengig sertifisert takstmann gjennom Byggmestrenes takseringsforbund med mange års erfaring i faget.

24/03/2026



Ole Henrik Berg

EIERSKIFTERAPPORT™

1. Grunn og fundamenter**TG 1** 1.1 Byggegrunn, fundamenter, grunnmur, drenering og sikring mot vann og fuktighet

Byggegrunn er ikke kjent.

Det er ikke påvist synlige skader eller skjevheter på fundamentet.

Det er ikke påvist riss, sprekker eller skader på grunnmuren.

Det er ikke påvist avskallet puss som fører til at isolasjonen har blitt eksponert.

Det er ikke påvist skader slik at drenering og annen sikring mot vann og fuktighet er utsett.

Det er ukjent fundament, da det ikke er foretatt grunnundersøkelser. Det er grunnmur av betongkonstruksjon.

Boligen er oppført uten rom under terreng, og har dermed ikke kjeller eller underetasjer med konstruksjoner mot terreng. Dette innebærer at det ikke foreligger risiko for fuktinntrenging gjennom terrengberørende vegger. Dreneringsforhold rundt "rom under terreng" vurderes derfor som ikke relevant for denne bygningen, og det er ikke observert tegn til fuktpåvirkning i tilstøtende konstruksjoner.

Merknader:**Ingen** 1.2 Krypekjeller

Bygningsdelen eksisterer ikke.

Merknader:**TG 1** 1.3 Terrengforhold

Fall fra grunnmur vurderes som tilstrekkelig.

På befaringsdagen ble det ikke opplyst om kjente avvik ved terrengforhold, det var heller ingen umiddelbare tegn til større avvik. Det ble ikke observert store vannansamlinger eller lignende inntil grunnmuren som kunne tyde på feil fall mot grunnmur.

Merknader:**2. Yttervegger****TG 1** 2.1 Yttervegger

Det er ikke påvist deformasjoner og/eller fuktskader i ytterveggenes konstruksjoner.

Det er ikke påvist avvik på vannbord over og under vindu, eller i overgangen mellom grunnmur og fasade og i etasjeskillere.

Det er ikke påvist skader, sprekker og råteskade på kledningen.

Det er påvist tilstrekkelig lufting for kledningen.

Det er ikke påvist noen nevneverdige konstruksjonsfeil.

Det er utført stikktaking på typiske skadesteder, slik som i nedkanten av panelet og i områdene rundt vinduene.

Det er yttervegger av bindingsverk fra byggeår med liggende kledning.

Generelt sett er utvendig trekledning en risikoutsatt bygningsdel med tanke på klimatiske forhold. Trepanel/utvendig kledning er en bygningsdel som jevnlig behøver vedlikehold.

Merknader:**3. Vinduer og ytterdører****46 TG 1** 3.1 Vinduer og ytterdører

EIERSKIFTERAPPORT™

Det er ikke påvist punkterte glass.

Det er ikke påvist avvik ved beslag, vannbord, omramming, karm eller ytre tetting.

Dører og vinduer vurderes som sikre mot vanninntrengning i konstruksjonen.

Vinduer:

Det er malte trevinduer med 3-lags glass fra 2022.

Dører:

Det er malt terrassedør av tre med glassfelt av 3-lags glass, fra 2022.

Det er malt hovedytterdør av tre med glassfelt av 3-lags glass, fra 2023.

Vinduene og dørene ble visuelt undersøkt og det ble foretatt en enkel funksjonstest av disse.

Normal garantitid for isolerglass er 5 til 10 år.

Forventet levetid for trevinduer er 60 år avhengig av værpåkjønning, vedlikehold m.m.

Normal tid før maling av trevindu er 6 - 12år.

Normal tid før kontroll og justering av tredører er 2 - 8 år.

Forventet levetid for tredører og aluminiumsdører er 40 år.

Det gjøres oppmerksom på at punkterte vindusglass tidvis kan være svært vanskelig å avdekke.

Merknader:**4. Tak****TG 1** 4.1 Takkonstruksjon, takteking og skorstein over tak

Det er ikke påvist svanker/svai i mønet.

Det er ikke påvist nevneverdige fuktskjolder.

Det er ikke påvist råteskade eller skadedyr.

Det ser utett ut rundt gjennomføringer.

Det er ikke påvist ventilering/lufting.

Det er saltakskonstruksjon.

Takkonstruksjonen virker ok, det er ingen tegn til synlig svikt som for eksempel svai eller svanker.

Merknader:**TG 1** 4.2 Undertak, lekter og ytterteking (taktekingen)

Undertaket antas å være i fra 2023

Det er ikke sikkerhetsforsvarlig å inspisere undertak, lekter og ytterteking.

Taket er tekket med betongtakstein. Det er båndteking over utvendig bod.

Det er renner og nedløp i metall.

Levetid for takrenner er 20-30 år, men dette er avhengig av kvalitet fra produsent, og værbelastning på produktene.

Renner og nedløp er ikke funksjonstestet.

Siden taket (takkonstruksjon og takteking) kun er observert fra bakkenivå, er vurderingen begrenset av dette. Det er ikke sikkerhetsmessig forsvarlig å bevege seg ut på taket eller observere fra stige. Selv om det ikke er avdekket skader under befaringen, betyr ikke dette at det ikke foreligger skader som en besiktigelse på taket kan avdekke. Vær oppmerksom på denne risikoen. En undersøkelse av taket kan utføres av en fagperson under tilstrekkelige sikkerhetsforhold.

EIERSKIFTERAPPORT™

Merknader:**5. Loft****TG 1** 5.1 Loft (konstruksjonsoppbygging)

Det er ikke påvist biologiske skadegjørere fra kaldt-, kne-, hanebjelke-, eller kryploft.

Det er ikke påvist lekkasjer, fukt skjolder, kondens og lignende ved piper, overganger, i bjelker eller takluker.

Det er ikke påvist lekkasje rundt rør- eller kanalgjennomføringer.

Det er W-takstoler. Det er loft med tilkomst fra loftsluke i gang.

Merknader:**6. Balkonger, verandaer og lignende****TG 1** 6.1 Balkonger, verandaer og lignende

Konstruksjonen vurderes som forsvarlig festet.

Det er ikke påvist svekkelser i forankring eller understøtting.

Det er ikke påvist skader, slik som avskalling, deformasjoner, riss, sprekker, råteskader og/eller rust på overflater.

Det er terrasse på ca 8m² ved inngangsparti.

Terrassene er oppført i trekonstruksjoner, jevnlig vedlikehold må utføres. Utvendige konstruksjoner er en risikoutsatt bygningsdel med tanke på klimatiske forhold og ytre påkjenninger, særlig utsatt er trevirke.

Merknader:**7. Våtrom****7.1 Bad****TG 1** 7.1.1 Overflate vegger og himling

Det er ikke påvist avvik på skjøter og underkant av plater.

Det er ikke påvist fukt skader eller spor etter skadedyr.

Det er ventiler som kan åpnes.

Det er bad med baderomsplater på vegg, malte og slette flater i himling og avtrekk via balansert ventilasjonsanlegg.

Inneholder:

Innredning med nedfelt servant, dusjhjørne/vegger, vegghengt toalett, opplegg til vaskemaskin og NIBE anlegg.

Merknader:**TG 1** 7.1.2 Overflate gulv

Det er ikke påvist riss og sprekker.

Det er ikke påvist sprekker i fuger.

Det er ikke påvist bom (hulrom) under fliser.

Det er ikke påvist spor etter råteskade, muggvekst eller skadedyr.

Det er påvist tilfredsstillende fall til sluket.

Det er påvist tilfredsstillende høydeforskjell fra toppen av sluket til toppen av membranen ved dørterskelen.

Det er ikke påvist flekker eller andre skader.

EIERSKIFTERAPPORT™

Det er helfliset gulv med sokkelflis og vannbåren varme.

Forventet levetid:

- Keramiske fliser på overflater: 20 år.

Merknader:**TG 1** 7.1.3 Membran, tettesjiktet og sluk

Membranen er fra 2023

Det er ikke påvist avvik i forhold til sluk, rørgjennomføringer, mansjetter eller klemring.

Det er muligheter for å rengjøre sluk.

Det er ikke påvist tegn på feil utførelse, feil materialvalg, skadelig fukt eller utettheter.

Arbeidet vurderes som fagmessig utført.

Det er ikke boret hull i tilstøtende rom eller fra undersiden.

Det er fuktkontrollert med egnet fuktmåleverktøy.

Det gjøres spesielt oppmerksom på at tekking (membran og mansjetter) ikke er kontrollerbare fordi dette bare kan gjøres ved å demontere fliser. Denne type destruktive undersøkelser blir aldri foretatt ved en tilstandskontroll for eierskifterapport. Tilstanden til membranen vurderes etter alder og forventet gjenstående levetid.

Badet har vært i bruk til daglig i flere år uten at det er registrert noen form for lekkasjer, alder og observasjoner gjort på befaringsdagen tilsier at det er membran.

Det er sluk av plast og smøremembran som tettesjikt.

Det ble gjennomført fuktkontroll i rørskapet til vannbåren varme på bad.

• Målingen viste vektprosent på 0%.

- Under 16 % anses å være normalt/tørt.

- Mellom 16-20 % anses å være i risikozonen for fukt-/råteskader.

- Over 20 % anses å være fuktig, med høy risiko for fukt-/råteskader.

Vedr. fuktkontroll: Det gjøres oppmerksom at på dette er en stikkprøve, det kan ikke utelukkes fukt eller skader andre steder i skjult konstruksjon. Målingen gir kun et øyeblikksbilde av forholdene og kan f.eks endre seg ved årstider, fukt- og temperaturforhold.

Forventet levetid:

- Smøremembran: 20 år.

Merknader:**8. Kjøkken****8.1 Kjøkken****TG 1** 8.1 Kjøkken

Vanninstallasjonen er fra 2023

Det er ikke påvist knirk, skader eller fuktskjolder på gulvet.

Det er ikke påvist fukt ved kjøleskap, vaskemaskin, varmtvannsbereder eller andre vanninstallasjoner.

Det er ikke påvist avvik i forhold til trykk i vannkran.

Det er ikke påvist avvik i forhold til avrenning fra avløp.

Det er ikke påvist symptomer på fukt og råte i nabokonstruksjoner.

EIERSKIFTERAPPORT™

AUBO kjøkken med slette fronter og benkeplate av kompaktlaminat, inneholder:

Kombiskap, stekeovn, kombiovn, underlimt vask, oppvaskmaskin, lekkasjesikring, platetopp, komfyrvakt og ventilator.

Alle hvitevarer er integrerte.

Normal slitasje i henhold til alder.

Teknisk tilstand på hvitevarer er ikke kontrollert.

Fuktkontroll som er foretatt med fuktindikator ga ikke unormale fuktverdier i områder der det anses og være fare for fuktvandring. Disse områdene er i hovedsak i underskap under vask, området rundt oppvaskmaskin og på gulv rundt sokkel list.

Merknader:**9. Rom under terreng****10. VVS****TG 1** 10.1 WC og innvendige vann- og avløpsrør

Innvendige vann og avløpsrør er fra 2023

Hovedstoppekransen er lokalisert og funksjonstestet.

Lekkasjevann fordelerskap ledes til sluk.

Det er WC med innebygget sisterner.

Det er spalte på innebygget sisterner for WC.

Det gjøres oppmerksom på at det kun er synlige rørinstallasjoner som er kontrollert.
Rørgjennomføringer som er skjult i vegg/gulv er ikke videre undersøkt.

Det er benyttet rør i rør (plast) til vannforsyningsrør.
Forventet levetid på plastrør: 50 år.

Boligen har sluk av plast.
Forventet levetid for sluk av plast: 50 år.

Hovedstoppekransen er plassert på bad.

Merknader:**TG 1** 10.2 Varmtvannsbereder

Varmtvannsbereder er fra 2023

Det er ikke påvist avdrypp og fuktskjolder ved bereder.

Berederens plassering er tilfredsstillende.

Berederen er lekkasjesikret.

Boligen er utstyrt med et kombinert ventilasjons- og varmtvannsaggregat fra NIBE, hvor varme fra avtrekksluften benyttes til oppvarming av varmt tappevann.

Merknader:**TG 1** 10.3 Vannbåren varme

EIERSKIFTERAPPORT™

Rørene er synlige og tilgjengelige.

Det er ikke påvist avvik i forhold til materialet, sammenkoblingspunkter og reguleringsventiler.

Det er ikke påvist avvik i forhold gjennomføringer ut av vegg og opp av gulv.

Det er ikke påvist avvik i forhold til termisk isolasjon.

Det er ikke påvist sprekker og svelling i gulvets overflatemateriale.

Det er vannbåren varme på bad, i gang og stue/kjøkken.

Merknader:

Ingen 10.4 Varmesentraler

Bygningsdelen eksisterer ikke.

Merknader:

TG 1 10.5 Ventilasjon

Ventilasjonsanlegget var nytt i 2023

Boligen har balansert ventilasjon.

Tilluft, avtrekk og luftutveksling vurderes som tilfredsstillende.

Det er balansert ventilasjon.

Ventilasjonsanlegg er plassert på loft. Hjemmelshaver informerer om at filtre byttes 2 ganger i året.

Merknader:**11. Elektrisk anlegg og samsvarserklæring****11.1 Elektrisk anlegg og samsvarserklæring**

Når det gjelder resultater fra det lokale el-tilsynet: Se eventuelt eiers egenerklæringsskjema.

Det elektriske anlegget ble installert i 2023

I følge eier/oppdragsgiver har det ikke vært brann, branntilløp eller varmgang i anlegget. Se eventuelt egenerklæringsskjema fra selger.

I følge eier/oppdragsgiver løses ikke sikringene ut ofte. Se eventuelt egenerklæringsskjema fra selger.

I følge eier/oppdragsgiver finnes det kursfortegnelse.

I følge eier/oppdragsgiver er antallet sikringer i samsvar med kursfortegnelse.

Det er ikke observert synlige tegn på termiske skader på kabler, brytere, downlights, stikkontakter eller elektrisk utstyr.

Kabler er tilstrekkelig festet.

Det er tegn på at kabelinnføringer og hull i inntak og sikringsskap er tette.

I følge eier/oppdragsgiver er det samsvar mellom utført arbeid og samsvarserklæring.

Det er fremlagt samsvarserklæring.

Det er automatsikringer i sikringsskap som er plassert på hovedsoverom.

Det er fremlagt samsvarserklæring (Torsvik Elektro AS) fra 2023:

- Elektrisk installasjon av lys, stikkontakter, varme og teknisk iht prosjektegninger i bolig.

Undertegnede takstmann har ikke fagkompetanse/spesialkompetanse til å utføre kontroll av elektriske anlegg og elektriske installasjoner. Det stilles strenge krav til kompetanse for kontroll av elektriske anlegg. Dette er derfor en veldig enkel vurdering i motsetning til en el-kontroll av en elektriker.

EIERSKIFTERAPPORT™

Merknader:

EIERSKIFTERAPPORT™

VÆR OPPMERKSOM PÅ:

Egenerklærings skjema er ikke levert i forbindelse med oppdraget.

Det er ikke fremlagt godkjente tegninger av boligen.

Det er ingen avvik i forhold til rømming og romhøyde, ut ifra gjeldende forskrifter for da boligen/rommene ble byggemeldt.

TILLEGG SOPPLYSNINGER:

Sikring fra tak:

Snøfanger er ikke montert på taket. Taket er tekket med Zanda Arktis Ru, som er godkjent uten snøfanger ved takvinkel opp til 35 grader. Takets vinkel er 25 grader, og løsning anses derfor å være innenfor produsentens anbefaling. Tiltak vurderes ikke som nødvendig.

Alle boliger skal ha brannalarmanlegg eller røykvarslere. Minimumskravet er at man har minst én røykvarsler i hver etasje i boligen.

Alle boliger skal ha slokkeutstyr som husbrannslange, eller brannslukningsapparat. Brannslukningsapparatet må være på minst 6 kg (effektivitetsklasse på minst 21 A for skumapparat). Ved bruk av brannslange skal brannslangen være tilkoblet fast vannforsyning, det anbefales kuleventil (type kran).

Det er ikke fremlagt egenerklæring eller tegninger på boligen til takstmann. Disse er derfor ikke kontrollert. Dagens løsning kan derfor avvike fra godkjente og byggemeldte tegninger. Anbefaler å sette seg godt inn i vedlegg til salgsoppgaven.

Den bygningssakkyndige har ikke kontrollert om det foreligger offentligrettslige pålegg fra kommunen. Det er ikke kontrollert om det er pågående byggesaker, endringer i reguleringsplan som berører den aktuelle eiendommen eller andre ytre påvirkninger.

Vedrørende egenerklærings skjema: Skjema vil følge som vedlegg til salgsoppgaven, det anbefales eventuelle interessenter å lese gjennom skjema før et eventuelt salg/kjøp gjennomføres. Det kan være flere relevante/nyttige opplysninger i dette skjema som ikke er videre beskrevet i denne rapporten.

Tilstandsrapporten har en gyldighet på 12 mnd. fra rapportdato. Skulle det oppstå skader, endringer eller annet av betydning ved boligen, oppfordres eier/selger til å informere om forholdene og oppdatere tilstandsrapporten.

ANBEFALTE YTTERLIGERE UNDERSØKELSER:

Radonmålinger: Den bygningssakkyndige har ikke foretatt radonmålinger. Grenseverdi for radon er den høyeste årsmiddelverdien som generelt er anbefalt i et oppholdsrom. Grenseverdi er satt til 200 Bq/m³. Det skal gjennomføres radonreduserende tiltak dersom radonnivået overstiger 100 Bq/m³ (tiltaksgrense).

EGENERKLÆRINGSSKJEMA

Til orientering vil dette skjema være en del av salgsoppgaven

Meglerfirma	
ASK Bergen	
Oppdragsnr.	
8-26-00079	
Selger 1 navn	
Tina Rykkel Blom	
Gateadresse	
Bårdalslivegen 27A	
Poststed	Postnr
RONG	5337
Er det dødsbo?	
<input checked="" type="checkbox"/> Nei <input type="checkbox"/> Ja	
Avdødes navn	
Er det salg ved fullmakt?	
<input checked="" type="checkbox"/> Nei <input type="checkbox"/> Ja	
Hjemmelshavers navn	
Har du kjennskap til eiendommen?	
<input type="checkbox"/> Nei <input checked="" type="checkbox"/> Ja	
Når kjøpte du boligen?	
År	2023
Hvor lenge har du eid boligen?	
Antall år	2
Antall måneder	10
Har du bodd i boligen siste 12 måneder?	
<input type="checkbox"/> Nei <input checked="" type="checkbox"/> Ja	
I hvilket forsikringsselskap har du tegnet villa/husforsikring?	
Forsikringsselskap	Gjensidige
Polise/avtalnr.	95501880

Spørsmål for alle typer eiendommer

1 Kjenner du til om det er/har vært feil tilknyttet våtrommene, f.eks. sprekker, lekkasje, råte, lukt eller soppskader?

Nei Ja

Beskrivelse

Da huset var satt seg, ble det en en glippe på badet mellom vegg og gulv på den veggen som går inn mot nabohuset, som resulterte i at fugen mellom, løsnet. Dette ble dokumentert og notert under ettårsbefaringen og ble utbedret i november 2024

2 Kjenner du til om det er utført arbeid på bad/våtrom?

Svar

Ja, kun av faglært

Beskrivelse

Da huset var satt seg, ble det en en glippe på badet mellom vegg og gulv på den veggen som går inn mot nabohuset, som resulterte i at fugen mellom, løsnet. Dette ble dokumentert og notert under ettårsbefaringen og ble utbedret i november 2024

Arbeid utført av

Norgeshus Øygarden

2.1 Ble tettesjikt/membran/sluk oppgradert/fornyhet?

Nei Ja

2.2 Er arbeidet byggemeldt?

Nei Ja

3 Kjenner du til om det er/har vært tilbakeslag av avløpsvann i sluk eller lignende?

Nei Ja

4 Kjenner du til feil eller om har vært utført arbeid/kontroll på vann/avløp?

Svar

Nei

5 Kjenner du til om det er/har vært problemer med drenering, fuktinnslag, øvrig fukt eller fuktmerker i underetasje/kjeller?

Nei Ja

6 Kjenner du til om det er/har vært utettheter i terrasse/garasje/tak/fasade?

Nei Ja

7 Kjenner du til om det er/har vært problemer med ildsted/skorstein/pipe f.eks. dårlig trekk, sprekker, pålegg, fyringsforbud eller lignende?

Nei Ja

8 Kjenner du til om det er/har vært f.eks. sprekker i mur, skjeve gulv eller lignende?

Nei Ja

9 Kjenner du til om det er/har vært sopp/råteskader/insekter/skadedyr på eiendommen som rotter, mus, maur eller lignende?

Nei Ja

10 Kjenner du til om det er/har vært skjeggkre i boligen?

Nei Ja

11 Kjenner du til om det er/har vært utført arbeid på el-anlegget eller andre installasjoner (f.eks. oljetank, sentralfyr, ventilasjon)?

Svar

Nei

12 Kjenner du til om det er utført kontroll av el-anlegget og/eller andre installasjoner (f.eks. oljetank, sentralfyr, ventilasjon)?

Nei Ja

Beskrivelse

I forbindelse med feil på hovedstrømlinjen inn til naboen sin bolig ble det også utført en kontroll av mitt hus. Der fant de ingen feil.

13 Har du ladeanlegg/ladeboks for elbil i dag?

Nei Ja

14 Kjenner du til om ufaglærte har utført arbeid som normalt bør utføres av faglærte, utover det som er nevnt tidligere (f.eks. drenering, murerarbeid, tømmerarbeid etc)?

Nei Ja

Beskrivelse

Er satt opp en kald/utvendig bod av min far (utdannet tømmer), men som da går som egeninnsats. Vi har også satt opp 2 levegger med mur som såle.

15 Er det nedgravd oljetank på eiendommen?

Nei Ja

16 Kjenner du til om det har vært utført arbeid på terrasse/garasje/tak/fasade?

Svar

Ja, kun av ufaglært/egeninnsats/dugnad

Beskrivelse

Er satt opp en kald/utvendig bod av min far (utdannet tømmer), men som da går som egeninnsats. Vi har også satt opp 2 leegger med mur som såle.

17 Selges eiendommen med utleiedel, leilighet, hybel eller tilsvarende?

Nei Ja

18 Kjenner du til om det er innredet/bruksendret/bygget ut i kjeller eller loft eller andre deler av boligen?

Nei Ja

Beskrivelse

Vi har isolert loftet og laget til rette for at man kan evt koble seg på ventilasjonsanlegg med tiden om man ønsker dette. Det er lagt ned gulv, er strøm (stikkontakter/lys som er lagt opp av godkjent elektriker). Det er ikke bygget ut noe ekstra. Dette er registrert som et kaldt loft og brukes som oppbevaring.

18.1 Er innredning/utbyggingen godkjent hos bygningsmyndighetene?

Nei Ja

19 Kjenner du til forslag eller vedtatte reguleringsplaner, andre planer, nabovarsel eller offentlige vedtak som kan medføre endringer i bruken av eiendommen eller av dens omgivelser?

Nei Ja

20 Kjenner du til om det foreligger påbud/heftelser/krav/manglende tillatelser vedrørende eiendommen?

Nei Ja

21 Er det foretatt radonmåling?

Nei Ja

22 Kjenner du til manglende brukstillatelse eller ferdigattest?

Nei Ja

23 Kjenner du til om det foreligger skaderapporter/ tilstandsvurderinger eller utførte målinger?

Nei Ja

24 Er det andre forhold av betydning ved eiendommen som kan være relevant for kjøper å vite om (f.eks. rasfare, tinglyste forhold eller private avtaler)?

Nei Ja

Spørsmål for bolig i sameie/borettslag/boligaksjeselskap:

25 Kjenner du til om sameiet/laget/selskapet er involvert i tvister av noe slag?

Nei Ja

26 Kjenner du til vedtak/forslag til vedtak om forhold vedr. eiendommen som kan medføre økte felleskostnader/økt fellesgjeld?

Nei Ja

27 Kjenner du til om det er/har vært sopp/råteskader/insekter/skadedyr i sameiet/laget/selskapet (fellesareal eller i andre boliger) som rotter, mus, maur eller lignende?

Nei Ja

28 Kjenner du til om det er/har vært skjeggkre i sameiet/laget/selskapet (fellesareal eller i andre boliger)?

Nei Ja

Jeg bekrefter at opplysningene er gitt etter beste skjønn. Jeg er kjent med at dersom jeg har gitt ufullstendige, uriktige eller misvisende opplysninger om eiendommen, vil forsikringsselskapet kunne søke hel eller delvis regress for sine utbetalinger eller redusere sitt ansvar helt eller delvis, jfr. vilkår for boligselgerforsikring punkt 7.1 og forsikringsavtaleloven kapittel 4.

Jeg er orientert om mitt mulige ansvar som selger etter avhendingsloven, eventuelt etter kjøpsloven (aksjeboliger), og om forsikringsgiver sitt boligselgerforsikringstilbud.

Jeg er klar over at avtale om forsikring er bindende. Jeg er også klar over at premietilbudet først kan påberopes når boligen er solgt (budaksept). Premietilbudet som er gitt av megler er bindende for forsikringsgiver i 6 – seks – måneder fra oppdragsinngåelse med megler.

Etter dette vil premien og forsikringsvilkårene kunne justeres. Når premietilbudet ikke lenger er bindende for forsikringsselskapet må egenerklæringsskjemaet signeres på nytt og eventuelle endringer påføres. Det vil da være forsikringspremien og forsikringsvilkårene på ny signeringsdato som legges til grunn.

Det kan ikke tegnes boligselgerforsikring ved følgende salg:

- mellom ektefeller eller slektninger i rett oppstigende eller nedstigenede linje, søsken, eller
- mellom personer som bor eller har bodd på boligeiendommen og/eller
- når salget skjer som ledd i sikredes næringsvirksomhet/er en næringseiendom
- etter at boligeiendommen er lagt ut for salg.
- ved salg av helårs- og fritidsbolig er det krav til at det foreligger tilstandsrapport i henhold til Forskrift til avhendingslova (tryggere bolighandel).

Forsikringsselskapet kan ved skriftlig samtykke akseptere tegning av forsikring også i ovennevnte tilfeller.

Dersom forsikringsselskapet ikke har gitt skriftlig samtykke, kan erstatningen bortfalle.

Ved oppgjørsoppdrag trer forsikringen i kraft når kontrakten er signert av begge parter, begrenset til siste 12 måneder før overtakelse.

Forøvrig oppfordrer selger potensielle kjøpere til å undersøke eiendommen grundig, jf avhendingsloven § 3-10 og kjøpsloven § 20 (aksjeboliger).

Gyldig forsikring forutsetter at det for helårs- og fritidsbolig foreligger tilstandsrapport som er i henhold til Forskrift til avhendingslova (tryggere bolighandel).

- Jeg ønsker boligselgerforsikring, og bekrefter å ha mottatt og lest forsikringsvilkårene og informasjonsbrosjyre til selger i forbindelse med kjøp av boligselgerforsikring. Forsikringen trer i kraft på det tidspunkt det foreligger en budaksept mellom partene, begrenset til tolv måneder før overtakelse. Ved oppgjørsoppdrag trer forsikringen i kraft når kontrakten er signert av begge parter, begrenset til siste 12 måneder før overtakelse. Jeg bekrefter med dette at eiendommen ikke er en næringseiendom, at den ikke selges som ledd i næringsvirksomhet eller mellom ektefeller eller slektninger i rett oppstigende eller nedstigende linje, søsken, eller mellom personer som bor eller har bodd på boligeiendommen. Gyldig forsikring forutsetter at det for helårs- og fritidsbolig foreligger tilstandsrapport som er i henhold til Forskrift til avhendingslova (tryggere bolighandel). Forsikringen er ugyldig dersom den tegnes i strid med forsikringsvilkårene. Jeg er innforstått med at eiendomsmeglere ikke har fullmakt til å gjøre unntak fra ovennevnte begrensninger. Jeg er oppmerksom på at 8% av total forsikringspremie er honorar til Söderberg & Partners.
- Jeg ønsker ikke boligselgerforsikring, men megler har tilbudt meg å kjøpe slik forsikring.
- Jeg kan ikke kjøpe boligselgerforsikring ihht vilkår.

NAME OF SIGNER	IDENTIFIER	TIME	ELECTRONIC ID
Tina Rykkel Blom	d9eeff447334d63d1ba2d c935dd95a8f6f5ad91c	15.04.2026 20:54:46 UTC	Signer authenticated by One time code

- This is a PDF document digitally signed by IN Groupe's E-Signing service.
- The document's integrity is protected by signing and sealing the contents with a certificate issued to IN Groupe by a third party. Validating the signature confirms that the contents have not been modified since the time of signing.
- ⁵⁸ For more information about document formats, see <https://doc.ingroupe.com/developer>



Adresse

Bårdalslivegen 27A, 5337 RONG

Dato for energimerking

14.04.2026

Merkenummer

Energiattest-2026-281193

Bygningskategori

Småhus

Bygningsnummer

301101219

Gårdsnummer

241

Bruksnummer

222

Seksjonsnummer

1

Bruksenhetsnummer

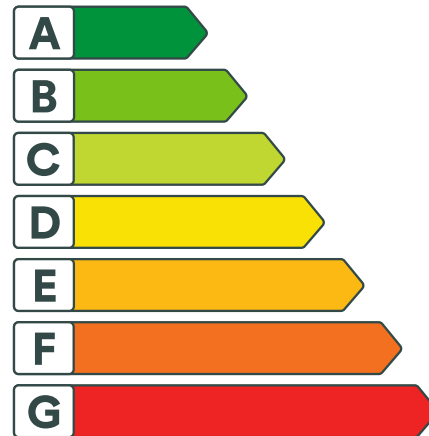
H0101

Energikarakteren

Energikarakteren angir hvor energieffektiv boligen er, inkludert oppvarmingsanlegget. Energikarakteren er beregnet ut fra den typiske energibruken for boligtypen. Beregningene er gjort ut fra normal bruk ved et gjennomsnittlig klima. Det er boligens energimessige standard og ikke bruken som bestemmer energikarakteren. Boligdata i denne attesten er beregnet ut fra opplysninger som er gitt av boligeier. Der opplysninger ikke er oppgitt, brukes typiske standardverdier for den aktuelle bygningstypen.



Boliginformasjon

Byggeår

2023

Bygningstype

Tomannsbolig vertikal delt

Bruksareal

72,0 m²

Oppvarmet bruksareal

65,0 m²

Oppvarmet etasje

1

Bygningsmateriale

Tre

Oppvarming

Elektrisitet, Fjernvarme

Ventilasjon

Balansert ventilasjon

Energi

Beregnet vektet levert energi i normert klima er et nøkkeltall for å vurdere en bygnings energieffektivitet, der ulike energibærere (strøm, fjernvarme, varmepumpe) vekter ulikt.

Beregnet vektet levert energi i normert klima

Pr. KVM pr. år

100,25 kWh/m²
Beregnet levert energi i lokalt klima

Pr. KVM pr. år

96,97 kWh/m²

Totalt levert pr. år

9 205 kWh

Boligkjøperforsikring

Hvis din nye bolig har skjulte feil kan dette koste deg både tid og penger.

Dine fordeler

- Unngå bekymring og stress
- Spar verdifull tid
- Få advokatkostnadene dekket

Med vår boligkjøperforsikring er du i trygge hender hvis du oppdager feil eller mangler ved boligen du har kjøpt. Forsikringen gir deg tilgang på hjelp fra advokater, saksbehandlere og jurister som er spesialiserte på eiendomskjøp. De står klare til å hjelpe deg i fem år etter overtagelse – uten at du trenger å bekymre deg for egne og eventuelle idømte saksomkostninger.

Få hjelpen du trenger!

- **Når:** Du kjøper forsikringen når du kjøper en brukt bolig. Da gjelder avhendingsloven.
- **Hvor:** Hos eiendomsmegler senest ved kontraktsmøte.
- **Hvordan:** Krysses av i kjøpekontrakten. Forsikringsbevis og vilkår sendes per e-post.

Forsikringen er meglet frem av Söderberg & Partners og er plassert hos Gar-Bo Försäkring AB.

*Det tas forbehold om pris- og vilkårsendringer.

Hva koster forsikringen?

Forsikringspremien trekkes i oppgjøret.

Borettslagseiendom: kr 7 900

Seksjonert eiendom/
aksjebolig: kr 11 900

Enebolig/fritid/tomt: kr 17 900

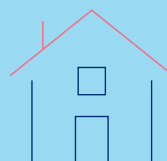

soderbergpartners.no/eiendom

Forbrukerinformasjon:

Trygg bolighandel med nye regler fra 1. januar 2022

Her er kortversjonen av det du må vite! Reglene gjelder for boliger som selges (bud som aksepteres) fra 1. januar 2022.

Denne informasjonen er laget av forbrukerorganisasjonen Huseierne, Forbrukerrådet, Norsk takst, Norges Eiendomsmeglerforbund og EiendomNorge.

Kort om de nye reglene fra 1. januar 2022

Fra 1. januar 2022 endres reglene i avhendingsloven om kjøp og salg av brukt bolig.

Selger kan ikke ta generelle forbehold om tilstanden ved salg til forbrukerkjøpere. Boliger og fritidsboliger kan ikke selges «som den er» til forbrukere.

Det stilles da strengere krav til informasjonen fra selger. Selger må fremdeles opplyse om alle kjente forhold ved boligen, og opplysningene skal være korrekte. I tillegg bør selger innhente en ny type tilstandsrapport som vil gi kjøper mer og bedre opplysninger om boligen.

Fra 1. januar 2022 gjelder også en helt ny forskrift til avhendingsloven om tilstandsrapporter. Denne setter strenge krav til både innholdet i og utførelse av tilstandsrapporter.

Endringene i avhendingsloven og den nye forskriften skal sammen stimulere til at mer og bedre informasjon foreligger om boligene før salg. Jo mer som er avklart om tilstanden i forkant, desto mindre rom blir det for skuffelser og konflikter senere.

Det er i både selgers og kjøpers interesse at bolighandelen er så trygg som mulig. Kjøper må få vite hva han kjøper, og selger må kunne legge salget bak seg uten stor risiko for krav i etterkant.

Hovedpunkter og råd om de nye reglene:

- Selger anbefales å få laget en tilstandsrapport som oppfyller kravene i forskriften om tilstandsrapporter – en «godkjent tilstandsrapport»
- Det som er tydelig beskrevet i en slik tilstandsrapport eller andre salgsdokumenter blir kjøpers ansvar. Dette gjelder selv om kjøper ikke har lest dokumentene. Kjøper må derfor lese rapporten og alle andre salgsdokumenter godt.
- Boligen skal også vurderes ut fra blant annet type, alder og synlige tilstand. Det vil si at kjøper kan ha mindre forventninger til eldre boliger enn til nye boliger. Det kan være skader eller feil som ikke er beskrevet, men som selger likevel ikke kan holdes ansvarlig for.
- Kjøper må selv dekke tap og kostnader opp til 10 000 kroner. Dette er en slags egenandel (egenrisiko) for kjøper der selger er ansvarlig. Denne beløpsgrensen får altså bare betydning for utmåling av prisavslag eller erstatning dersom eiendommens tilstand ikke tilsvarer det som følger av avtalen.

Hva må du passe på som selger og kjøper? Les mer på neste side!



Hva må du passe på som selger?

- Gi god og riktig informasjon!
- Sørge for å dokumentere boligens tilstand med en godkjent tilstandsrapport.
- Fylle ut egenerklæringen etter beste evne. Egenerklæringen er et viktig grunnlag for den bygningskyndiges videre undersøkelser og vurderinger, og for boligselgerforsikring om du ønsker det.
- Feil eller mangelfull utfylling av egenerklæringen kan medføre ansvar for deg i form av regress eller avkortning av eventuell boligselgerforsikring.
- Lese grundig igjennom tilstandsrapporten og salgsoppgaven for å sjekke at det ikke er feil eller misforståelser. Avhendingsloven og forskriften om tilstandsrapporter krever at opplysninger skal gis i klart og tydelig språk!
- Hvis du er usikker på om noe er relevant, eller om informasjonen er tilstrekkelig, bør du ta det opp med eiendomsmegler og den bygningskyndige – før informasjonen blir publisert!
- Jo mer du opplyser, jo mindre risiko er det for at kjøper vil klage til deg etter salget. Spør hvis du lurer på noe – før informasjonen blir publisert!

Hva må du passe på som kjøper?

- Lese tilstandsrapport, eiendomsmeglers beskrivelse i salgsprospekteten og selgers egenerklæring nøye.
- Du kan ikke klage på forhold som du har fått opplysninger om i tilstandsrapporten, i salgsoppgaven eller på andre måter.
- Se på tilstandsgrad og anslått utbedringskostnad for å danne deg et bilde av hva du må regne med av kostnader og eventuelle arbeider på boligen fremover. Husk at en anslått kostnad ikke er det samme som faktisk kostnad. Merk også at anslått utbedringskostnad bare er utbedring av konkrete avvik, etter den standarden som boligen har. Oppgradering til dagens standard kan koste mer. For eksempel å bytte fra gulvbelegg til parkett eller å etterisolere for bedre energibesparelse.
- Husk: Å kjøpe en brukt bolig er ikke det samme som å kjøpe en ny bolig. Gjør en vurdering av boligens alder, tilstand og type. I en eldre bolig, kan det være avvik som ikke er beskrevet, men som du ikke kan klage på til selger.

Den viktige tilstandsrapporten

En tilstandsrapport beskriver boligens tilstand samt skader eller avvik som den bygningssakkyndige har funnet ved sin undersøkelse. Den bygningssakkyndige vurderer

boligen ut fra hva som kan forventes av en bygning på samme alder og type. Vurderingen gjøres i hovedsak opp mot hvordan det var vanlig å bygge og de reglene som gjaldt da boligen

ble oppført. Forhold som er vanlige for bygningens alder, slik som slitasje og forringelse etter normal bruk, vil sjelden være noe du som kjøper kan klage på.

Hva inneholder den nye tilstandsrapporten?

Tilstandsrapporten beskriver bygningsdeler og rom etter kravene i forskriften om tilstandsrapport.

Noen bygningsdeler og rom omfattes ikke av minimumskravet til hva en tilstandsrapport skal inneholde. Dette gjelder blant annet tilleggsbygg slik som garasje og andre frittstående bygninger, støttemurer, etasjeskiller og utvendige trapper.

Som selger kan du be om at disse vurderes av den bygningssakkyndige og tas med i tilstandsrapporten. Slik får du formidlet relevant informasjon til kjøper på en trygg måte. Det gir deg som selger lavere risiko for å motta klage og krav fra kjøper.

NB: Dersom du tror boligen din først vil bli solgt etter 1. januar 2022, anbefaler vi at du innhenter en tilstandsrapport som tilfredsstiller de nye kravene.

Vite mer? Les her!

[Huseierne.no/boligsalg](https://huseierne.no/boligsalg)
[Norsktakst.no](https://norsktakst.no)
[NEF.no](https://nef.no)
[Forbrukerrådet.no](https://forbrukerradet.no)
[EiendomNorge.no](https://eiendomnorge.no)

Forbrukerinformasjon
om trygg bolighandel
versjon 1, november 2021



OVERSIKT OVER LØSØRE OG TILBEHØR TIL EIENDOMMEN

Oversikten er utarbeidet av Norges Eiendomsmeglerforbund, Eiendom Norge og Advokatforeningens Eiendomsmeglingsgruppe, og er gjeldende fra 1. januar 2020.

Generelt

Lov om avhending av fast eiendom (avhendingslova/avhl.) av 3. juli 1992 regulerer kjøper og selgers rettigheter og plikter ved overdragelse av fast eiendom og andeler i borettslag.

I henhold til avhl. § 3-4 skal eiendommen, når annet ikke er avtalt, overdras med innredninger og utstyr som etter lov, forskrift eller annet offentlig vedtak skal følge med. Det samme gjelder varig innredning og utstyr som enten er fastmontert eller er særskilt tilpasset bygningen, jf. avhl. § 3-5. Loven inneholder ingen detaljert oversikt over hva som omfattes av «innredning og utstyr», og over hva som skal regnes som «fastmontert eller særskilt tilpasset».

Partene kan fritt avtale hva som skal følge med eiendommen ved salg. Bransjens liste over løsøre og tilbehør som skal følge med eiendommen, er en del av avtalen mellom kjøper og selger dersom ikke annet er opplyst i salgsoppgaven, kjøper har tatt forbehold i bud eller avtale på annen måte er inngått. Der intet annet er avtalt, vil løsøre og tilbehør medfølge slik dette fremkommer av avhl. § 3-4 og § 3-5 og denne oversikt.

Produkter og installasjoner som medfølger overdras uten noen form for garantier, utover eventuell gjenværende leverandørgaranti.

Dersom det er noe i nedenstående liste som ikke finnes på eiendommen, vil det heller ikke medfølge.

- 1. HVITEVARER** medfølger der dette er spesielt angitt i salgsoppgaven.
- 2. HELDEKKENDE TEPPER** følger med uansett festemåte.
- 3. VARMEKILDER**, slik som ovner, kaminer, peiser, varmepumper og panelovner, følger med uansett festemåte. Frittstående biopeiser/varmeovner og terrassevarmere medfølger ikke. Det følger ikke med varmekilder i rom som ikke har vegg- eller fastmonterte varmekilder på visning.
- 4. TV, RADIO OG MUSIKKANLEGG.** TV-antenner og fellesanlegg for TV, herunder parabolantenne, og tuneren/dekoder/tv-boks medfølger der dette eies av selger. Veggmontert TV/flatskjerm med tilhørende festeordning samt musikkanlegg følger ikke med (se også punkt 12).
- 5. BADEROMSINNREDNING/UTSTYR.** Badekar, dusjkabinett, dusjvegger, alle fastmonterte speil og hyller, fastmonterte glass- og håndkleholdere, herunder håndklevarmere samt baderomsinnredning, medfølger.
- 6. GARDEROBESKAP** medfølger, selv om disse er løse. Fastmonterte garderobehyller og knagger medfølger. Innredning i garderobeskap, for eksempel løse eller fastmonterte trådkurver, hyller, stenger og lignende, medfølger.

- 7. KJØKKENINNREDNING** medfølger, herunder også åpne, fastmonterte hyller og løs eller fastmontert kjøkkenøy.
- 8. MARKISER, PERSIENNER** og annen type innvendig og utvendig solskjerming, gardinoppheng, lamellgardiner og liftgardiner medfølger.
- 9. AVTREKKSIVIFTER** av alle slag, samt fastmonterte aircondition/ventilasjonsanlegg, medfølger.
- 10. SENTRALSTØVSUGER** medfølger med komplett anlegg, herunder slange, munnstykke mm.
- 11. LYSKILDER.** Kupler, lysstoffarmatur, fastmonterte "spotlights", oppheng og skinner med spotlights samt utelys og hagebelysning medfølger. Vegglamper, krokhengte lamper, lysekroner, prismelamper og lignende som er koblet til sukkerbit eller stikkontakt følger likevel ikke med.
- 12. INSTALLERTE SMARTHUSLØSNINGER** med sentral som styrer lys, varme, lyd o.l., samt tilhørende trådløse enheter som brytere, sensorer, kameraer, integrerte høyttalere el. medfølger. Enkle lysstyringssystem f.eks. med en sentral som kun styrer lyspærer eller smartpærer montert i sokkel medfølger likevel ikke.
- 13. UTVENDIGE SØPPELKASSER** og eventuelt holder/hus til disse medfølger.
- 14. POSTKASSE** medfølger.
- 15. UTENDØRS INNRETNINGER** slik som flaggstang, fastmontert tørkestativ, samt andre faste utearrangementer som f.eks. badestamp, boblekar/jacuzzi og liknende utendørs kar, lekestue, lekestativ, utepeis, fastmontert trommel til vannslange, medfølger. Guidekabel/avgrensingskabel til robotgressklipper medfølger, men robotgressklipper og ladestasjon for denne medfølger ikke.
- 16. FASTMONTERT VEGGLADER/LADESTASJON TIL EL-BIL** medfølger uavhengig av hvor laderen er montert.
- 17. SOLCELLEANLEGG** med tilhørende teknisk infrastruktur medfølger.
- 18. GASSBEHOLDER** til gasskomfyr og gasspeis medfølger.
- 19. BRANNSTIGE, BRANNTAU, feiestige** og lignende medfølger der dette er påbudt. Løse stiger medfølger ikke.
- 20. BRANNSLUKNINGSAPPARAT, BRANNSLANGE** og RØYKVARSLER medfølger der dette er påbudt. Det er eier og brukers plikt til å se til at utstyret forefinnes på enhver eiendom. Hvis annet ikke er uttrykkelig avtalt, skal dette derfor alltid følge med ved salg av eiendom.
- 21. SAMTLIGE NØKLER** til eiendommen som selger er i besittelse av skal overleveres kjøper på overtakelsen, herunder nøkler til eventuelle boder, uthus, garasjeportåpner e.l. Låses boder, uthus e.l. med hengelås, skal lås og nøkler til disse medfølge.
- 22. GARASJEHYLLER, bodhyller, lagringshyller** og oppheng til bildekk medfølger såfremt de er fastmontert.

Planter, busker og trær som er plantet på tomten, eller fastmonterte kasser og lignende er en del av eiendommen og medfølger i handelen.

NOTATER

Forbrukerinformasjon om budgivning



Sist oppdatert med virkning fra 1. juli 2025, i forbindelse med ikrafttredelse av endringer i eiendomsmeglingsloven.

Informasjonen er utarbeidet av Forbrukerrådet, Advokatforeningen ved Lovutvalget for eiendomsmegling, Eiendom Norge og Norges Eiendomsmeglerforbund, på grunnlag av bl.a. eiendomsmeglingsloven § 6-8.

Nedenfor gis en oversikt over de retningslinjer som anbefales ved budgivning på eiendommen. Avslutningsvis gis også en kort oversikt over de viktigste rettsreglene tilknyttet budgivning.

Før det legges inn bud på eiendommen oppfordres budgiver til å sette seg inn i all relevant informasjon om eiendommen, herunder salgsoppgave og tilstandsrapport.

GJENNOMFØRING AV BUDGIVNING:

1. Alle bud skal inngis skriftlig til megler, som formidler disse videre til selger. Med skriftlige bud menes også elektroniske meldinger som e-post og SMS når informasjonen i disse er tilgjengelig også for ettertiden. Kravet til skriftlighet gjelder også budforhøyelser, og motbud (bud fra selger), aksept eller avslag fra selger. Før formidling av bud til selger skal megler innhente gyldig legitimasjon og signatur fra budgiver. Kravet til legitimasjon og signatur er oppfylt for budgivere som benytter e-signatur som f.eks. BankID eller MiniID.

2. Et bud bør inneholde eiendommens adresse (eventuelt gnr/bnr), kjøpesum, budgivers kontaktinformasjon, finansieringsplan, akseptfrist, overtakelsesdato og eventuelle forbehold som for eksempel usikker finansiering, salg av nåværende bolig ol. Normalt vil ikke et bud med forbehold bli akseptert før forbeholdet er avklart. Konferer gjerne med megler før bud inngis.

3. Megler skal legge til rette for en forsvarlig avvikling av budrunden. I forbrukerforhold (dvs. der selger er forbruker) skal megleren ikke formidle bud med kortere akseptfrist enn kl. 12.00 første virkedag etter siste annonserte visning. Etter denne fristen bør budgivere ikke sette en kortere akseptfrist enn at megler har mulighet til, så langt det er nødvendig, å orientere selger, budgivere og øvrige interessenter om bud og forbehold. Dersom bud inngis med en frist som åpenbart er for kort til at megleren kan avvikle budrunden på en forsvarlig måte som sikrer selger og interessenter et tilstrekkelig grunnlag

for sine handlingsvalg, vil megler fraråde budgiver å stille slik frist.

4. Megler skal ikke formidle bud med forbehold om at budet eller forbehold i budet skal holdes skjult (hemmelig) for andre budgivere og interessenter.

5. Megleren vil uoppfordret gi sin vurdering av det enkelte bud overfor selger, når budet er gitt innenfor fristene i punkt 3.

6. Megleren skal, så langt det er nødvendig og mulig, holde budgiverne skriftlig orientert om mottatte bud, herunder budets størrelse, forbehold og akseptfrist. Megler skal så snart som mulig bekrefte skriftlig overfor budgivere at budene deres er mottatt. For øvrig vil megler, på forespørsel fra andre, opplyse om aktuelle bud på eiendommen, herunder relevante forbehold.

7. Kopi av budjournal skal gis til kjøper og selger uten ugrunnet opphold etter at handel er kommet i stand. Dersom det er viktig for budgiver å bevare sin anonymitet, bør budet formidles gjennom fullmektig.

8. Etter at handel har kommet i stand, eller dersom en budrunde avsluttes uten at handel er kommet i stand, kan en budgiver kreve kopi av budjournalen i anonymisert form.

VIKTIGE AVTALERETTLIGE FORHOLD:

1. Det eksisterer ingen angrerett ved salg/kjøp av fast eiendom.

2. Når et bud er inngitt til megler og innholdet i budet er formidlet til selger (slik at selger har fått kunnskap om budet), kan budet ikke kalles tilbake. Budet er da bindende for budgiver frem til akseptfristens utløp, med mindre budet før denne tid avslås av selger eller budgiver får melding om at eiendommen er solgt til en annen. Man bør derfor ikke gi bud på flere eiendommer samtidig dersom man ikke ønsker å kjøpe flere enn en eiendom.

3. Selger står fritt til å forkaste eller akseptere ethvert bud, og er for eksempel ikke forpliktet til å akseptere høyeste bud.

4. Når en aksept av et bud har kommet frem til budgiver innen akseptfristens utløp er det inngått en bindende avtale.

5. Husk at et eventuelt bud fra selger til kjøper (såkalte «motbud»), avtalerettslig er et bindende tilbud som medfører at det foreligger en avtale om salg av eiendommen dersom budet i rett tid aksepteres av kjøper.

BUDSKJEMA

Oppdragsnr: 8-26-00079

Adresse: Bårdalsslivegen 27A, 5337 Rong

Betegnelse: Gnr. 241, Bnr. 222, Snr. 1, Øygarden kommune.

Undertegnede inngir herved følgende bud på ovennevnte eiendom:

Kjøpesum kr _____

+ vanlige omkostninger (**dokumentavgift, tinglysningsgebyr og evt. gebyr til forretningsfører**)

Kjøpet vil bli finansiert slik:

Låneinstitusjon (bank): _____ Referanse: _____

_____ kr

_____ kr

Egenkapital _____ kr

SUM _____ kr

Egenkapitalen består av:

- Salg av nåværende bolig eller annet fast eiendom
 Disponibelt kontantbeløp (bankinnskudd) Annet

Ønsket overtagelsesdato: _____

Nærværende bud er bindende for undertegnede frem til og med den _____ kl. _____.

Budet er bindende til kl 1600 denne dag, hvis ikke budgiver har angitt annet klokkeslett.

Budet er inngitt på bakgrunn av salgsprospekt som er gokjent av selger datert 15.04.2026

Salgsoppgave: www.askeiendomsmegling.no

Energiattest er mottatt: Ja Nei

Eventuelle forbehold: _____

Undertegnede er kjent med at selger står fritt til å godta eller forkaste ethvert bud. Likeledes er undertegnede klar over at budet er bindende for meg/oss når det er kommet til selger eller megler som er selgersadressat sin kunnskap. Handelen er juridisk bindende for begge parter dersom budet aksepteres muntlig eller skriftlig innen akseptfristen.

Jeg / vi er kjent med at selger og megler forutsetter at jeg / vi har besiktiget eiendommen, at jeg / vi har mottatt og satt oss godt inn i salgsoppgaven med vedlegg. For det tilfelle at salgsoppgave ikke er mottatt plikter jeg / vi å informere megler om dette.

_____, den _____

Navn: _____

Personnr: _____

Adresse: _____

Tlf: _____

Sign

_____, den _____

Navn: _____

Personnr: _____

Adresse: _____

Tlf: _____

Sign



Kontakt oss
www.askeiendomsmegling.no