



# Tilstandsrapport

 Halvpart, vertikaldelt tomannsbolig

 Storgata 11 A, 1723 SARPSBORG

 SARPSBORG kommune

# gnr. 1, bnr. 1694

## Markedsverdi

**4 550 000**

Sum areal alle bygg: BRA: 204 m<sup>2</sup> BRA-i: 187 m<sup>2</sup>



Befaringsdato: 14.04.2026

Rapportdato: 18.05.2026

Oppdragsnr.: 12472-1924

Eiendomsverdi ref nr: TE4843

Foretak: Witek AS

Takstingeniør: Lars Petter Bjerkebekk



**Witek**  
TAKST OG EIENDOM

Rapporten kan brukes i inntil ett år etter befaringsdato, og kan ikke gjenbrukes ved flere boligsalg i denne perioden. Skjer det endringer, oppstår skader også videre på boligen, bør du som selger be om oppdatert rapport.

# WITEK AS

Witek er et autorisert takstforetak med forretningslokaler på Storbyen kjøpesenter i Sarpsborg. Selskapet ble etablert juli 2014 og består for tiden av 8 godt kvalifiserte takstingeniører. Våre ansatte innehar sertifiseringer som boligtakst, næringtakst, skadetakst, TEGoVA Residential Valuer (TRV) og REV (Recognized European Valuer).

Vi utfører:

Tilstandsrapporter på bolig og næring. Energirådgivning. Verdianalyse av bolig, næring, tomter og utbyggingsområder. Byggelånsoppfølging. Skadetakster. Uavhengig kontroll. Reklamasjonsrapporter. Overtagelsesforretning.

Med variert bakgrunn og bred kompetanse sikres et godt grunnlag for vår saksbehandling.



## Rapportansvarlig

*Lars Petter Bjerkebekk*

Lars Petter Bjerkebekk  
Uavhengig Takstingeniør  
lars@witek.no  
906 35 455



# Dette trenger du å vite om tilstandsrapporten



## Hva er en tilstandsrapport?

En tilstandsrapport beskriver synlige skader/avvik eller tegn på skader/avvik på boligen. Rapporten fremhever vanligvis ikke positive egenskaper ved boligen.



## Hva vurderer en bygningsakkyndig?

Den bygningsakkyndige vurderer boligen ut fra hva man kan forvente av en bygning av samme alder og type. Vurderingen gjøres som regel mot hvordan det var vanlig å bygge og regler som gjaldt da boligen ble oppført (søknadstidspunktet). Forhold som er vanlige for bygningens alder, slik som slitasje etter normal bruk regnes ikke som avvik.



## Hva inneholder tilstandsrapporten?

Den bygningsakkyndige undersøker rom og bygningsdeler slik det kommer frem av [Forskrift til avhendingsloven](#). Tilstandsrapporten inneholder bare avvik som den bygningsakkyndige kan se eller kontrollere med enkle hjelpemidler. Det gjøres ikke nærmere undersøkelser slik som åpning av vegger eller andre bygningsdeler. I vegg mot våtrom og rom under terreng kan det borres et hull for å gjøre enkle undersøkelser slik som fuktsøk.

## Når du kjøper en brukt bolig

Når du kjøper en brukt bolig, er det viktig å være oppmerksom på at dette ikke kan sammenlignes med å kjøpe en ny bolig. Måten boligen ble bygget på kan være annerledes enn i dag. Bygninger svekkes over tid, og utsettes for slitasje blant annet på grunn av bruk og vær og vind. Mange boliger fornyes helt eller delvis, noen i flere omganger, eller det oppføres tilbygg. Særlig for boliger som er pusset opp eller endret, er det viktig å merke seg at fornyelse av overflater ikke nødvendigvis betyr at bygningsdeler under er forbedret.

## Vurdering mot byggregler

Den bygningsakkyndige vil vurdere boligen mot hvordan det var vanlig å bygge og regler som gjaldt på søknadstidspunktet. Den bygningsakkyndige ser etter avvik som har betydning for og som reduserer boligens funksjon og verdi, og som kommer frem av Forskrift til avhendingslova.

## Tilstandsrapporten beskriver ikke hele boligen

### BYGNINGSSAKKYNDIGE SER FOR EKSEMPEL IKKE PÅ

- vanlig slitasje og normal vedlikeholdstilstand • bagatellmessige forhold som ikke påvirker bygningens bruk eller verdi vesentlig • etasjeskillere • tilleggsbygg slik som garasje, bod, anneks, naust også videre • utvendige trapper • støttemurer • skjulte installasjoner • installasjoner utenfor bygningen • full funksjonstesting av el- og VVS-installasjoner • geologiske forhold og bygningens plassering på grunnen • bygningens planløsning • bygningens innredning • løsøre slik som hvitevarer • utendørs svømmebasseng og pumpeanlegg • bygningens estetikk og arkitektur • bygningens lovlighet (bortsett fra bruksendringer, brannceller og forhold som åpenbart kan påvirke helse, miljø og sikkerhet) • fellesarealer (med mindre boligeier har vedlikeholdsplikt for fellesarealer og dette er kjent for bygningsakkyndig, eller fellesarealet har en særlig tilknytning til boligen).

© iVerdi 2023

Malen til denne rapporten, inkludert standardtekstene fra Verdi er vernet etter åndsverkloven og kan kun benyttes av av kunder hos iVerdi. For andre aktører er eksemplarframstilling av malen og standardtekster, som utskrift og annen kopiering til bruk som grunnlag for tilsvarende rapporter, bare tillatt når det er hjemlet i lov (kopiering til privat bruk, sitat o.l.) eller avtale med iVerdi (<https://iverdi.no/>).

Utnyttelse i strid med lov eller avtale kan medføre erstatnings- og straffeansvar.

# Dette trenger du å vite om tilstandsrapporten

## Tilstanden vurderes med ulike tilstandsgrader

Tilstanden gir uttrykk for en gitt forventet tilstand, blant annet vurdert ut fra alder og normal bruk. Ved Tilstandsgrad 0 (TG0) og Tilstandsgrad 1 (TG1) gir den bygnings sakkyndige normalt ingen begrunnelse for valg av tilstandsgrad. Grunnen er at bygningen eller bygningsdelen da bare har normal slitasje. Ved skjulte konstruksjoner kan alder alene avgjøre tilstandsgrad. Når bygnings sakkyndige anbefaler tiltak, for eksempel utbedringer, må brukeren av rapporten vurdere om tiltakene er nødvendige og lønnsomme.

Når den bygnings sakkyndige velger tilstandsgrad, baseres vurderingen på faste kriterier som følger av gjeldende bransjestandard for Teknisk tilstandsanalyse ved omsetning av bolig og Forskrift til avhendingslova.



### TILSTANDSGRAD 0, TG0: INGEN AVVIK

Bygningsdelen skal være tilnærmet ny, ikke vise tegn på slitasje og det skal være lagt frem dokumentasjon på faglig god utførelse. Det er ingen merknader til delen.



### TILSTANDSGRAD 1, TG1: MINDRE AVVIK

Bygningsdelen skal bare ha normal slitasje, og straktiltak skal ikke anses som nødvendig. Graden kan også brukes når delen er ny, men der dokumentasjon på faglig god utførelse mangler.



### TILSTANDSGRAD 2, TG2: VESENTLIGE AVVIK OG MINDRE AVVIK SOM ETTER NS 3600 GIR TG 2

Bygningsdelen skal enten ha feil utførelse, en skade eller symptomer på skade, sterk slitasje eller nedsatt funksjon. Graden gis når bygningsdelen trenger vedlikehold eller tiltak i nær fremtid. Graden skal også brukes når delen er gammel og det er grunn til å varsle om faren for skader på grunn av alderen, eller når det er grunn til å overvåke delen spesielt på grunn av fare for større skader eller følgeskader.



### TILSTANDSGRAD 3, TG3: STORE ELLER ALVORLIGE AVVIK

Denne tilstandsgraden brukes ved kraftige tegn på forhold som man må regne med trenger utbedring straks eller innen kort tid. Det er påvist funksjonssvikt eller sammenbrudd.



### IKKE UNDERSØKT/IKKE TILGJENGELIG FOR UNDERSØKELSE

Det kan være avvik/skader som ikke er avdekket.

## Informasjon om utbedringskostnader

Utbedringskostnadene i rapporten er sjablongmessige anslag basert på observerte forhold som feil, skader eller uregelmessigheter, samt foreslåtte tiltak. Disse anslagene er veiledende, angis i fem intervaller, er basert på generelle erfaringstall, og må ikke forveksles med konkrete pristilbud fra håndverkere eller entreprenører. Faktiske kostnader kan variere betydelig, avhengig av individuelle valg, materialpriser og markedsforhold. For å få en nøyaktig vurdering av utbedringskostnadene anbefales ytterligere undersøkelser og innhenting av flere pristilbud fra kvalifiserte fagfolk. Slike anslag gis for TG3, der dette er mulig.



Tiltak under kr 20 000



Tiltak mellom kr 20 000 – 100 000



Tiltak mellom kr 100 000 – 200 000



Tiltak mellom kr 200 000 – 500 000



Tiltak over kr 500 000

# Beskrivelse av eiendommen

Boligen er en halvpart av vertikaldelt tomannsbolig over 2 etasjer pluss kjeller og loft oppført i 1952. Generelt oppført i kjente konstruksjoner og med en byggemetode som var vanlig når dette bygget ble oppført.

Det er påvist avvik, men det meste som følge av normal slitasje og alder på bygningsdelene. Det er viktig å påpeke at bygningen er oppført i henhold til de forskrifter som gjaldt på byggetiden. Dagens forskriftskrav til blant annet fuktsikring, isolasjon, klima og innemiljø er strengere enn det som gjaldt på oppførings tidspunktet for dette bygget, og det må derfor påpekes et avvik i forhold til dagens standard. Spesielt bygninger eldre enn 30 år kan ha skjulte feil og mangler som det ikke er mulig å oppdage ved en visuell kontroll. Denne bygningen er nå opprinnelig 74 år gammel og det kan ikke utelukkes at det kan avdekkes skjulte feil og mangler ved bygningsmessige inngrep.

Se for øvrig nærmere opplysninger om de ulike bygningsdelene i denne rapporten.

## Halvpart, vertikaldelt tomannsbolig - Byggeår: 1952

### UTVENDIG

[Gå til side](#)

Taktekkingen er av tegltakstein.  
Takrenner og nedløpsrør av plastbelagt stål.  
Veggene har trekonstruksjon av ukjent utførelse.  
Fasade/kledning har stående bordkledning.  
Takkonstruksjonen har sperrekonstruksjon.  
Malte trevinduer med 2-lags og 3-lags glass.  
I kjelleren er det originale malte trevinduer med enkle glass, og nyere vinduer med 2-lags og 3-lags glass.  
Veleux altanvinduer med 3-lags glass.  
Malte hovedytterdører.  
Malte balkongdører i tre med 2-lags glass.  
Fra stuen er det utgang til en terrasse med støpt dekke belagt med tremmegulv i trekonstruksjon.  
Støpt trapp belagt med skifer, og rekkverk i stålkonstruksjon.

### INNSENDIG

[Gå til side](#)

Gulv med parkett, fliser og laminat.  
Vegger med diverse tapet, malte panelplater og malt trepanel.  
Himlinger med malte plater, mdf panel og malt trepanel.  
I kjelleren er det støpte gulv.  
Etasjeskillere er av trebjelkelag.  
Mursteinspipe. Pipa er anboret med vedovner i kjeller, første etasje og andre etasje.  
Lakkert tretrapp mellom første og andre etasje.  
Nyere malt tretrapp til loftet.  
Malt tretrapp til kjelleren.  
Profilerte formpressede dører.

### VÅTROM

[Gå til side](#)

#### BAD

Veggene har fliser. Taket er malt.  
Gulvet er flislagt. Rommet har elektriske varmekabler.

2 stk. plastsluk og ukjent tettesjikt/membran.  
Innredning med 2 nedfelte servanter, toalett, dusjkabinett og boblebadekar.  
Naturlig ventilering.

### VASKEROM

Vaskerommet har en enkel eldre kjeller standard fra byggetiden med malt betonggulv, og vegger med malt puss/betong.  
Vaskerommet inneholder innredning med servant, dusjkabinett og opplegg for vaskemaskin.

### KJØKKEN

[Gå til side](#)

Kjøkkenet har innredning med profilerte fronter, og benkeplater av laminat.  
Det er integrerte hvitevarer slik som kjøleskap, oppvaskmaskin, induksjonstopp, kaffemaskin og stekeovn.  
Det er kjøkkenventilator med avtrekk ut.

### SPESIALROM

[Gå til side](#)

#### TOALETT KJELLER

Toalettrom med toalett.  
Det er malt betonggulv, og vegger med malt puss. Naturlig ventilering.

#### TOALETT ANDRE ETASJE

Toalettrom med toalett og servant.  
Det er fliser på vegger og gulv. Malt innvendig himling.  
Naturlig ventilering.

### TEKNISKE INSTALLASJONER

[Gå til side](#)

Innvendige vannledninger er av kobber.  
Det er avløpsrør av støpejern.  
Naturlig ventilasjon.  
Luft til luft varmepumpe i stuen.  
Varmtvannstanken er på 188 liter.  
Elektrisk gulvvarme i vindfang, bad og kjøkken, samt toalettrom i andre etasje. Det er varmemefolie under parketten på loftet. Ellers benyttes elektriske panelovner.  
Elektrisk anlegg med 50 AHS, overspenningsvern og diverse kurser med automatsikringer og jordfeilautomater.

### TOMTEFORHOLD

[Gå til side](#)

Ukjent byggegrunn.  
Bygningen har betonggrunnmur.  
Tomten er skrånende arrondert.  
Utvendige avløpsrør er av plast.  
Utvendige vannledninger er av plast (PEL).  
Det er offentlig avløp via private stikkledninger  
Det er offentlig vannforsyning via private stikkledninger.

# Beskrivelse av eiendommen

## Markedsvurdering

Totalt Bruksareal	204 m <sup>2</sup>
Totalt Bruksareal for hoveddel	187 m <sup>2</sup>
Totalpris	4 550 000

## Arealer

[Gå til side](#)

## Befaring - og eiendomsopplysninger

[Gå til side](#)

Tomteverdi og teknisk verdi bygninger 4 550 000

## Forutsetninger og vedlegg

[Gå til side](#)

## Lovlighet

[Gå til side](#)

### Halvpart, vertikaldelt tomannsbolig

- Det foreligger godkjente og byggemeldte tegninger, men det er avvik fra disse.

Det er avvik mellom forelagte tegninger og dagens faktiske utnyttelse av boligen.

Deler av badet i andre etasje er på plantegning vist som kott.

Det fremkommer ikke av forelagt dokumentasjon at det er søkt om bruksendring fra tilleggsdel til hoveddel.

Deler av arealet i det ene soverommet er tatt i bruk som trapp opp til loftet.

Det som i dag er vindfang, fremkommer på plantegning som vindfang, entré og garderobe. Det fremkommer ikke av forelagt dokumentasjon at det er søkt om bruksendring fra tilleggsdel til hoveddel.

Loftet ble innredet av eiere i 2022, men det er ikke søkt om og godkjent hos Sarpsborg kommune. Loftet tilfredsstiller ikke dagens forskriftskrav til rom for varig opphold.

Det foreligger ikke plantegninger av kjeller.

### Garasje

- Det foreligger godkjente og byggemeldte tegninger, som stemmer med dagens bruk

# Sammendrag av boligens tilstand

## Fordeling av tilstandsgrader

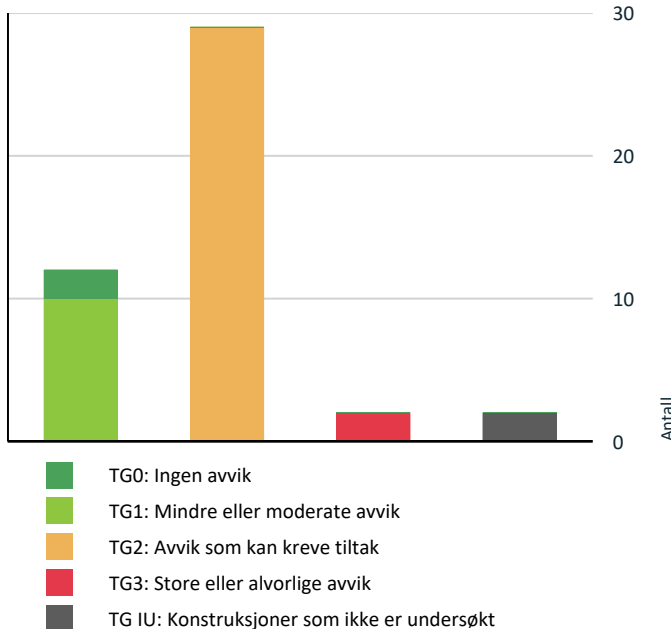

Vil du vite mer om tilstandsgrader? Se side 4.

## Anslag på utbedringskostnad

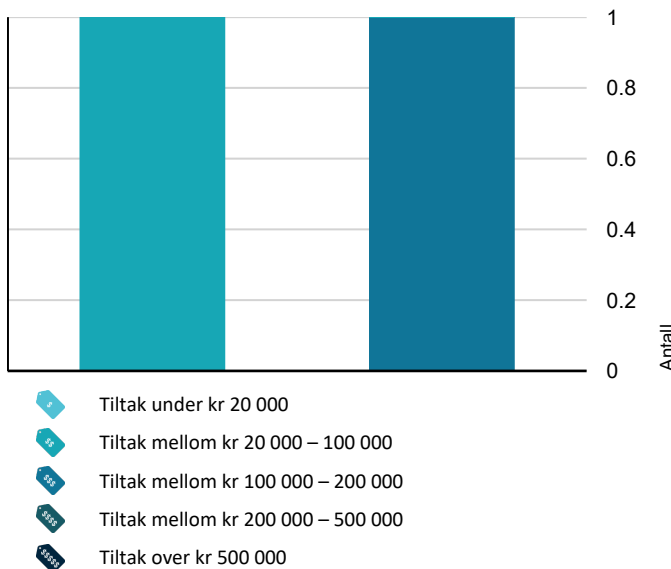

Hva er anslag på utbedringskostnad? Se side 4.

## Oppsummering av avvik

Vil du vite mer? Se på rommet eller bygningsdelen senere i rapporten.

### Halvpart, vertikaldelt tomannsbolig

#### TG 3 STORE ELLER ALVORLIGE AVVIK

- Innvendig > Pipe og ildsted [Gå til side](#)
- Våtrom > Kjeller > Vaskerom > Generell [Gå til side](#)

#### TG IU KONSTRUKSJONER SOM IKKE ER UNDERSØKT

- Utvendig > Takkonstruksjon/Loft [Gå til side](#)
- Våtrom > Kjeller > Vaskerom > Tilliggende konstruksjoner våtrom [Gå til side](#)

#### TG 2 AVVIK SOM KAN KREVE TILTAK











- Utvendig > Nedløp og beslag [Gå til side](#)
- Utvendig > Veggkonstruksjon [Gå til side](#)
- Utvendig > Vinduer - 2 [Gå til side](#)
- Utvendig > Dører [Gå til side](#)
- Utvendig > Dører - kjeller [Gå til side](#)
- Utvendig > Balkongdør soverom [Gå til side](#)
- Utvendig > Balkonger, terrasser og rom under balkonger [Gå til side](#)
- Utvendig > Utvendige trapper [Gå til side](#)
- Innvendig > Overflater [Gå til side](#)
- Innvendig > Etasjeskille/gulv mot grunn [Gå til side](#)
- Innvendig > Etasjeskille første etasje [Gå til side](#)
- Innvendig > Etasjeskille loft [Gå til side](#)
- Innvendig > Rom Under Terreng [Gå til side](#)
- Innvendig > Innvendige trapper [Gå til side](#)
- Innvendig > Innvendige trapper - 2 [Gå til side](#)

# Sammendrag av boligens tilstand

 Innvendig > Innvendige trapper - 3	<a href="#">Gå til side</a>
 Tekniske installasjoner > Vannledninger	<a href="#">Gå til side</a>
 Tekniske installasjoner > Avløpsrør	<a href="#">Gå til side</a>
 Tekniske installasjoner > Ventilasjon	<a href="#">Gå til side</a>
 Tomteforhold > Fuktsikring og drenering	<a href="#">Gå til side</a>
 Tomteforhold > Grunnmur og fundamenter	<a href="#">Gå til side</a>
 Våtrom > 2. etasje > Bad > Overflater vegger og himling	<a href="#">Gå til side</a>
 Våtrom > 2. etasje > Bad > Overflater Gulv	<a href="#">Gå til side</a>
 Våtrom > 2. etasje > Bad > Sluk, membran og tettesjikt	<a href="#">Gå til side</a>
 Våtrom > 2. etasje > Bad > Sanitærutstyr og innredning	<a href="#">Gå til side</a>
 Våtrom > 2. etasje > Bad > Ventilasjon	<a href="#">Gå til side</a>
 Spesialrom > 2. etasje > Toalettrom > Overflater og konstruksjon	<a href="#">Gå til side</a>
 Kjøkken > 1. etasje > Kjøkken > Overflater og innredning	<a href="#">Gå til side</a>
 Spesialrom > Kjeller > Toalettrom > Overflater og konstruksjon	<a href="#">Gå til side</a>

## HELSE, MILJØ OG SIKKERHET

Forhold som åpenbart kan medføre fare for helse, miljø og sikkerhet

-  Åpninger i rekkverk er større enn dagens forskriftskrav til rekkverk i innvendige trapper. [Gå til side](#)
-  Åpninger i rekkverk på balkong eller terrasse er ikke i henhold til krav i dagens forskrifter.
-  Åpninger i rekkverk på utvendige trapper er ikke i henhold til krav i dagens forskrifter.
-  Det er ikke foretatt radonmålinger, og bygget er heller ikke utført med radonsperre.
-  Det er ikke montert rekkverk på utvendige trapper.
-  Det er mangler/skader på håndslukkerutstyr ihht gjeldende forskrift om brannforebygging.
-  Det mangler håndløper på vegg i det innvendige trappeløpet.
-  Eiendommen ligger i et rasfarlig /skredutsatt område i henhold til kommunedelsplan/NVE.
-  Rekkverket på balkong eller terrasse er for lavt i forhold til dagens krav.
-  Rekkverkshøyder er under dagens forskriftskrav til rekkverk i utvendige trapper.

# Tilstandsrapport

## HALVPART, VERTIKALDELT TOMANNSBOLIG

### Byggeår

1952

### Kommentar

Eiendomsverdi AS

## UTVENDIG

### Taktekking

*Punktet må sees i sammenheng med Takkonstruksjon/Loft*

#### Beskrivelse

Taktekkingen er av tegltakstein. Taket ble lagt om i 2005, og disse arbeidene omfattet også undertakstekking, sløyfer og lekter.

Taket er besiktiget fra bakkenivå, og fra altanvinduene. Siden taket (takkonstruksjon, taktekking og skorstein) kun er observert fra bakkenivå, er vurderingen begrenset av dette. Det er ikke sikkerhetsmessig forsvarlig å bevege seg ut på taket eller observere fra stige. Selv om det ikke er avdekket skader under befaringen, betyr ikke dette at det ikke foreligger skader som en besiktigelse på taket kan avdekke. Vær oppmerksom på denne risikoen. En undersøkelse av taket kan utføres av en fagperson under tilstrekkelige sikkerhetsforhold.

Årstall: 2005

Kilde: Tidligere salgsoppgaver



### Nedløp og beslag

#### Beskrivelse

Takrenner og nedløpsrør av plastbelagt stål.

#### Vurdering av avvik:

- Mer enn halvparten av forventet brukstid er passert på renner/nedløp/beslag.

#### Konsekvens/tiltak

- Overvåk tilstanden jevnlig. For å få tilstandsgrad 0 eller 1 må beslag/renner/nedløp skiftes ut, men tidspunktet for når dette er nødvendig er vanskelig å si noe om.

### Veggkonstruksjon

#### Beskrivelse

# Tilstandsrapport

Veggene har trekonstruksjon av ukjent utførelse. Fasade/kledning har stående bordkledning.

## Vurdering av avvik:

- Det er ingen eller liten lufting i nedre kant av kledning mot grunnmur.
- Det er påvist spredte råteskader i bordkledningen.
- Det er værslitt/oppsprukket trevirke/trepaneler.

## Konsekvens/tiltak

- Det bør foretas tiltak for å bedre lufting av kledningen.
- Uten tilstrekkelig lufting bak bordkledningen kan fuktighet som trenger inn bak bordene eller gjennom veggen innenfra ikke tørke opp. Dette skaper ideelle forhold for råtesopp og muggvekst.
- Lokal utbedring/utskiftning bør utføres.
- Råteskadet trekledning må skiftes ut.



## TG IU Takkonstruksjon/Loft

Punktet må sees i sammenheng med Taktekking

### Beskrivelse

Takkonstruksjonen har sperrekonstruksjon.

### Vurdering av avvik:

- Hele takkonstruksjonen er gjenbygget. Det er ingen mulighet til vurdering utover alder og observasjoner fra underliggende etg.

### Konsekvens/tiltak

- Innhent dokumentasjon, om mulig.

## TG 1 Vinduer

### Beskrivelse

Bygningen har malte trevinduer med 2-lags og 3-lags glass.

Vinduene er av ulik tid, henholdsvis fra 2005, 2006, 2007, 2008, 2015 og 2017.

Vedlikehold ol;

Det registreres alt vesentlig normal brukslitasje med hensyn til alder.

# Tilstandsrapport

## TG2 Vinduer - 2

### Beskrivelse

I kjelleren er det originale malte trevinduer med enkle glass, og nyere vinduer med 2-lags og 3-lags glass.

### Vurdering av avvik:

- Det er påvist avvik rundt innsetningsdetaljer.

Det er ikke montert vannbrettbeslag på vinduer i kjeller/underetasje, noe som øker risikoen for fuktinntrengning i veggen. Vinduene som er skiftet i kjeller er ikke ferdig avsluttet med ytre tetting.

De to eldste vinduene er modne for utskiftning.

### Konsekvens/tiltak

- Andre tiltak:

Manglende ferdigstilling av ytre tetting rundt vinduer gir økt risiko for inntregning av fukt og luftlekkasjer i konstruksjonen.

Monteringsfugen mellom bunnkarmen og veggen er spesielt utsatt for værpåkjenning. Under vinduet bør det derfor monteres et beslag eller en plate som beskytter veggen nedenfor mot vanninntrengning. Hvis vinduet ligger utsatt til for slagregn, er det helt nødvendig å montere sålbenkbeslag.



## TG1 Takvinduer

### Beskrivelse

På loftet er det 2 stk. Veleux altanvinduer med 3-lags glass.

Årstall: 2019

Kilde: Eier

# Tilstandsrapport



## TG 2 Dører

### Beskrivelse

Bygningen har malt hovedytterdør.

Årstall: 1999

Kilde: Produksjonsår på produkt

### Vurdering av avvik:

- Det er avvik:

Døren har vedlikeholdsetterlep med malingsavflassing utvendig.

### Konsekvens/tiltak

- Tiltak:

Utføre vedlikehold. Manglende vedlikehold vil redusere levetiden på konstruksjonsdelene.



## TG 2 Dører - kjeller

### Beskrivelse

Bygningen har malt hovedytterdør i kjelleren.

Døren slår innover i rommet.

Årstall: 2023

Kilde: Produksjonsår på produkt

### Vurdering av avvik:

- Det er påvist avvik rundt innsetningsdetaljer.

Det er registrert at utvendig avslutning/tetting rundt dør ikke er ferdig utført.

### Konsekvens/tiltak

- Andre tiltak:

Manglende ferdigstilling av ytre tetting rundt dør kan gi økt risiko for inntregning av fukt og luftlekkasjer i konstruksjonen.

# Tilstandsrapport



## TG 2 Balkongdør soverom

### Beskrivelse

Bygningen har malt balkongdør i tre med 2-lags glass.

### Vurdering av avvik:

- Det er avvik:

Dørhåndtaket er hardt å betjene.

Ingen synlig terskelbeslag, men mulig at membran/papp er ført opp i underkant på dørterskel.

Døren har noe vedlikeholdsetterslep.

### Konsekvens/tiltak

- Tiltak:

Utføre vedlikehold. Manglende vedlikehold vil redusere levetiden på konstruksjonsdelene.

Manglende terskelbeslag øker risikoen for fuktinntrengning til innenforliggende konstruksjoner. Foreta nærmere undersøkelser. Forsøke å smøre opp/justere låsekasse.



## TG 1 Balkongdør - stue

### Beskrivelse

Bygningen har malt balkongdør i tre med 2-lags glass.

Årstall: 2007

Kilde: Produksjonsår på produkt

# Tilstandsrapport



## **TG 2** Balkonger, terrasser og rom under balkonger

### Beskrivelse

Fra stuen er det utgang til en terrasse med støpt dekke belagt med tremmegulv i trekonstruksjon.

Eier har skiftet rekkverk i etterkant av befaring.

### Vurdering av avvik:

- Det er avvik:

Det registreres vedlikeholdsetterslep.

### Konsekvens/tiltak

- Tiltak:

Utføre vedlikehold. Manglende vedlikehold vil redusere levetiden på konstruksjonsdelene.



## **TG 2** Utvendige trapper

### Beskrivelse

Utvendig i forkant av inngangspartiet er det en støpt trapp belagt med skifer, og rekkverk i stålkonstruksjon. Eier opplyser at det er elektrisk varmekabler i trappa.

### Vurdering av avvik:

- Det er avvik:

Det registreres noe vedlikeholdsetterslep.

### Konsekvens/tiltak

- Tiltak:

Utføre vedlikehold. Manglende vedlikehold vil kunne redusere levetiden på konstruksjonsdelen.

# Tilstandsrapport



## INNVENDIG

### TG 2 Overflater

#### Beskrivelse

Gulv med parkett, fliser og laminat.  
Vegger med diverse tapet, malte panelplater og malt trepanel.  
Himlinger med malte plater, mdf panel og malt trepanel.

#### Vurdering av avvik:

- Det er avvik:

Overflater er av ulik tid, og fremstår således med forskjeller av slitasjegrad og behov for vedlikehold.

Store deler av overflatene har normal brukslitasje med hensyn til alder, og gis TG 1.

#### Konsekvens/tiltak

- Tiltak:

Den enkelte må vurdere behov for tiltak. Omfanget av tiltak vil være individuelt og bør vurderes ut fra ønsket bruksnivå og estetikk.

### TG 2 Etasjeskille/gulv mot grunn

#### Beskrivelse

I kjelleren er det støpte gulv.

#### Vurdering av avvik:

- Det er målt høydeforskjell på mellom 15-30 mm gjennom hele rommet. Tilstandsgrad 2 gis med bakgrunn i standardens krav til godkjente måleavvik.

Boligen er møblert, og det er kun foretatt stikkprøver. Det er derfor ikke foretatt nivellering over alt.

#### Konsekvens/tiltak

- For å få tilstandsgrad 0 eller 1 må høydeforskjeller rettes opp. Det vil imidlertid sjelden være økonomisk rasjonelt som et enkeltstående tiltak i en bolig som dette. Dersom boligen en gang skal renoveres, kan man vurdere slike tiltak.

### TG 2 Etasjeskille første etasje

#### Beskrivelse

Etasjeskiller er av trebjelkelag.

# Tilstandsrapport

## Vurdering av avvik:

- Det er målt høydeforskjell på mellom 15-30 mm gjennom hele rommet. Tilstandsgrad 2 gis med bakgrunn i standardens krav til godkjente måleavvik.

Ved stikkprøve ble det målt en høydeforskjell på ca. 15 mm gjennom rommet i kjøkkenet og i vindfanget.

Boligen er møblert, og det er kun foretatt stikkprøver. Det er derfor ikke foretatt nivellering over alt.

## Konsekvens/tiltak

- For å få tilstandsgrad 0 eller 1 må høydeforskjeller rettes opp. Det vil imidlertid sjelden være økonomisk rasjonelt som et enkeltstående tiltak i en bolig som dette. Dersom boligen en gang skal renoveres, kan man vurdere slike tiltak.

## TG 1 Etasjeskille andre etasje

### Beskrivelse

Etasjeskiller er av trebjelkelag.

Boligen er møblert, og det er kun foretatt stikkprøver. Det er derfor ikke foretatt nivellering over alt.

## TG 2 Etasjeskille loft

### Beskrivelse

Etasjeskiller er av trebjelkelag.

## Vurdering av avvik:

- Målt høydeforskjell på mellom 10 - 20 mm innenfor en lengde på 2 meter. Tilstandsgrad 2 gis med bakgrunn i standardens krav til godkjente måleavvik.

Ved stikkprøve ble det målt en høydeforskjell på ca. 17 mm innenfor en måleavstand på ca. 2 meter.

Boligen er møblert, og det er kun foretatt stikkprøver. Det er derfor ikke foretatt nivellering over alt.

## Konsekvens/tiltak

- For å få tilstandsgrad 0 eller 1 må høydeforskjeller rettes opp. Det vil imidlertid sjelden være økonomisk rasjonelt som et enkeltstående tiltak i en bolig som dette. Dersom boligen en gang skal renoveres, kan man vurdere slike tiltak.

## TG 3 Pipe og ildsted

### Beskrivelse

Boligen har mursteinspipe. Pipa er anboret med vedovn i kjeller, første etasje og andre etasje.

## Vurdering av avvik:

- Det er påvist brennbart materiale nærmere enn 300 mm fra sotluke/feieluke.
- Pipevanger er ikke synlige.
- Mer enn halvparten av forventet brukstid er passert på pipe.

Mommentar fra brann- feiervesen: Røykrør mangler feiemulighet/inspeksjons mulighet. Kommentar: Røykrør med retningsendringer skal ha feieluke ved hver retningsendring. Årsaken er at det skal være mulig å fjerne sot som ellers vil samles opp ved retningsendringene.

## Konsekvens/tiltak

- Det bør foretas nærmere undersøkelser av pipeløp.
- Det må foretas tiltak for å lukke avviket.
- Pipevanger må gjøres tilgjengelig.

Brennbar kledning eller materiale nær feieluke må fjernes eller tildekkes med ubrennbart materiale (f.eks. plate av stål eller mineralbasert materiale) i en avstand på minimum 300 mm fra åpningens ytterkant.

**Kostnadsestimat: 20 000 - 100 000**

# Tilstandsrapport

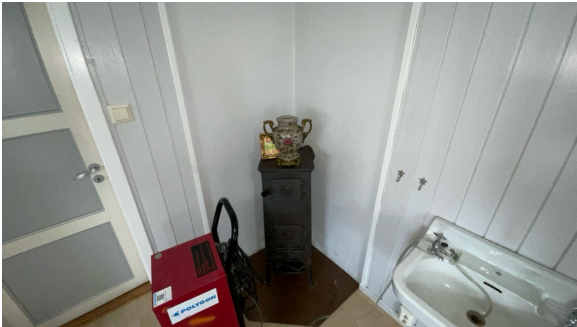

Eldre vedovn i kjeller.



Vedovn i stuen.

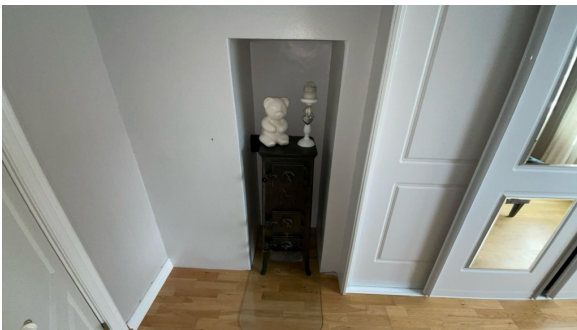

Eldre vedovn soverom i andre etasje.

## ! TG 2 Rom Under Terreng

*Punktet må sees i sammenheng med 'Drenering'*

### Beskrivelse

Gulvet er av betong og har laminat. Veggene har betong/mur og panel. Hulltaking er foretatt i rom innredet med seng.

### Vurdering av avvik:

- Det er avvik:

Utførede vegger og oppført gulv i trekonstruksjon i rom under terreng er en risikokonstruksjon med hensyn til fuktskader. Det ble ikke indikert noen unormale høye fuktverdier med måling med pigg i hulltakingen ved befaringen.

Det observeres stedvis noe salt/kalkutslag på kjellergulv, noe som kan tyde på kapillært oppsug fra grunnen. Det var ikke vanlig å benytte diffusjonssperre mot grunne da denne boligen ble oppført.

### Konsekvens/tiltak

- Tiltak:

Overvåk konstruksjonen jevnlig.

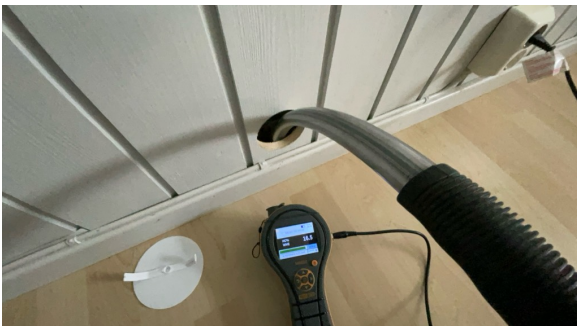

## ! TG 2 Innvendige trapper

### Beskrivelse

# Tilstandsrapport

Boligen har lakkert tretrapp mellom første og andre etasje.

**Vurdering av avvik:**

- Det er avvik:

Trappen har bruksmerker.

**Konsekvens/tiltak**

- Tiltak:

Utføre vedlikehold.

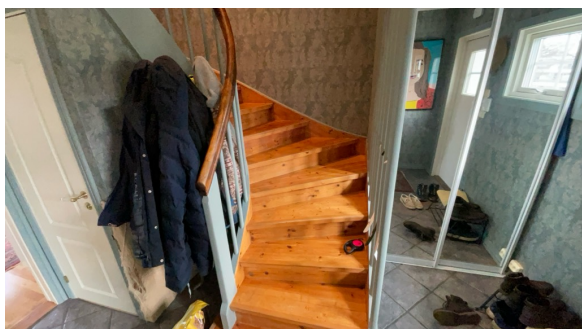

## **TG.2** Innvendige trapper - 2

**Beskrivelse**

Boligen har en nyere malt tretrapp til loftet.

**Vurdering av avvik:**

- Det er liten frihøyde i trappeløp

Trappen har liten bredde (0,65 meter).

Trappen tilfredsstillende ikke dagens forskriftskrav for interne trapper i bolig.

**Konsekvens/tiltak**

- Andre tiltak:

Dersom trappen skal tilfredsstillende dagens forskriftskrav må det utføres tiltak.

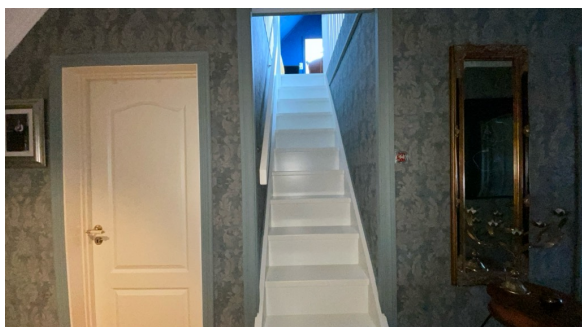

# Tilstandsrapport

## ⚠ TG 2 Innvendige trapper - 3

### Beskrivelse

Boligen har malt tretrapp til kjelleren.

### Vurdering av avvik:

- Det er avvik:

Trappen har noe skjevheter.

### Konsekvens/tiltak

- Tiltak:

Den enkelte må vurdere behov for tiltak. Trappen fungerer med dette avviket.

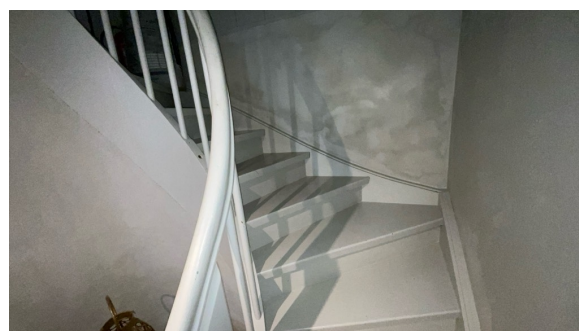
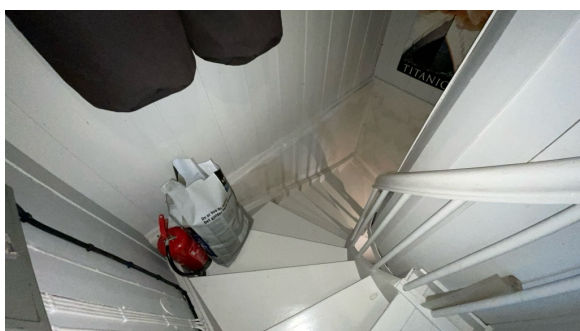

## ⚠ TG 1 Innvendige dører

### Beskrivelse

Profilerte formpressede dører.

Vedlikehold ol;

Det er løst dørhåndtak på den ene døren.

## VÅTROM

### 2. ETASJE > BAD

#### Generell

### Beskrivelse

Aktuell byggeforskrift er tekniske forskrifter i perioden 1997-2010. Dokumentasjon: ingen dokumentasjon.

I følge tidligere prospekt ble badet oppgradert under tidligere eier i 2005.

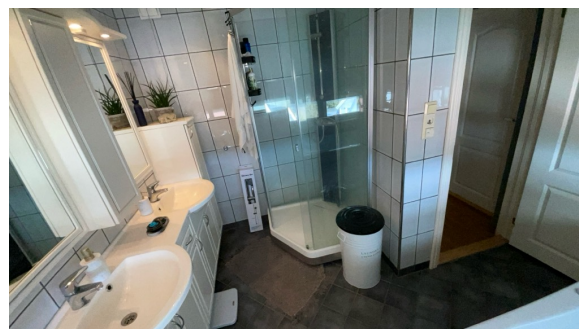

### 2. ETASJE > BAD

# Tilstandsrapport

## TG 2 Overflater vegger og himling

### Beskrivelse

Veggene har fliser. Taket er malt.

### Vurdering av avvik:

- Det er vindu/dør med ikke fuktbestandige materialer i våtsonen (ved vask, dusj, badekar, osv.), løsningen eller byggematerialet er uegnet.

Det er små sprekker/riss i glasuroverlate på flisene.

### Konsekvens/tiltak

- Uegnede materialer må fuktbeskyttes/utskiftes.

Sprekker/riss i glasur er kun av kosmetisk art, og konstruksjonsdelen fungerer med dette avviket.



## 2. ETASJE > BAD

### TG 2 Overflater Gulv

### Beskrivelse

Gulvet er flislagt. Rommet har elektriske varmekabler.

### Vurdering av avvik:

- Det er påvist at høydeforskjell fra topp slukrist til gulv/synlig topp membran ved dørterskel er mindre enn 25 mm.
- Det er påvist avvik i fallforhold til sluk i forhold til krav i forskrift på byggetidspunktet.
- Det er påvist sprekker i fliser.

Det ble oppservert sprekk i en flis.

### Konsekvens/tiltak

- Et bad med manglende/reduert fall til sluk blir mindre funksjonelt og sikkert for brukeren. Dette kan medføre stående vann på gulvet, vann som ikke ledes effektivt til sluket, økt risiko for at vann renner ut av rommet og redusert sklisikkerhet på gulvet.

Dersom avvik skal lukkes må fall/høydeforhold utbedres.

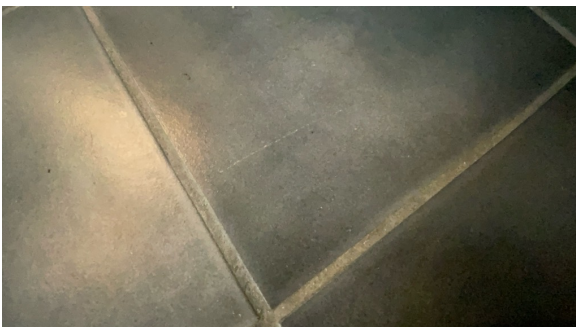

Sprekk i flis

## 2. ETASJE > BAD

### TG 2 Sluk, membran og tettesjikt

### Beskrivelse

Det er 2 stk. plastsluk og ukjent tettesjikt/membran.

# Tilstandsrapport

## Vurdering av avvik:

- Mer enn halvparten av forventet brukstid er passert på membranløsningen.

## Konsekvens/tiltak

- Det er viktig å merke seg at levetiden til en membran varierer basert på kvalitet, installasjon og bruk. Eldre membraner kan bli sprø og sprekke opp, noe som fører til at de mister sin vannnettende funksjon. Dette kan resultere i vannlekkasjer gjennom vegger og golv og fuktskader.
- Overvåk tilstanden jevnlig. For å få tilstandsgrad 0 eller 1 må tettesjiktet skiftes ut, men tidspunktet for når dette er nødvendig er vanskelig å si noe om.



## 2. ETASJE > BAD

### TG 2 Sanitærutstyr og innredning

#### Beskrivelse

Rommet har innredning med 2 nedfelte servanter, toalett, dusjkabinett og boblebadekar.

#### Vurdering av avvik:

- Det er påvist riss/sprekker i utstyr på våtrommet.

#### Konsekvens/tiltak

- Riss er vanligvis overfladiske skader i servantens overflate eller glasur. Konsekvensene av riss er hovedsakelig kosmetiske.



Riss/sprekk i servanten.

## 2. ETASJE > BAD

### TG 2 Ventilasjon

#### Beskrivelse

Det er naturlig ventilering.

#### Vurdering av avvik:

- Rommet har kun naturlig ventilasjon.
- Våtrommet mangler tilluftsventilering, f.eks. spalte/ventil ved dør.

#### Konsekvens/tiltak

- Det bør etableres tilfredsstillende tilluft til våtrom f.eks. luftespalte ved dør e.l.
- Elektrisk avtrekksvifte bør monteres for å lukke avviket.
- Over tid kan manglende tilluftsventilering resultere i mugg- og soppdannelse, spesielt på steder som ikke får god nok luftgjennomstrømning.

# Tilstandsrapport

## 2. ETASJE > BAD

### TG 0 Tilliggende konstruksjoner våtrom

#### Beskrivelse

Hulltaking er foretatt uten å påvise unormale forhold.



## KJELLER > VASKEROM

### TG 3 Generell

#### Beskrivelse

Aktuell byggeforskrift er byggeforskrifter fra før 1997. Dokumentasjon: ingen dokumentasjon.

Vaskerommet har en enkel eldre kjeller standard fra byggetiden med malt betonggulv, og vegger med malt puss/betong. Vaskerommet inneholder innredning med servant, dusjkabinett og opplegg for vaskemaskin.

TG 3 er satt på bakgrunn av at våtrommet har oversteget normal forventet levetid/brukstid, samt utførelse i forhold til dagens krav til våtrom.

#### Vurdering av avvik:

- Våtrommet må oppgraderes for å tåle normal bruk etter dagens krav.

#### Konsekvens/tiltak

- Andre tiltak:

Våtrommet er i daglig bruk, men er av eldre dato, fra byggeår. Våtrommet må følgelig påregnes fullt oppgradert i tiden som kommer.

**Kostnadsestimat: 100 000 - 200 000**

# Tilstandsrapport



## KJELLER > VASKEROM

### TG 1U Tilliggende konstruksjoner våtrom

#### Beskrivelse

Hulltaking er ikke foretatt da det ikke er fysisk mulig pga tilliggende konstruksjoner er mur/betongkonstruksjoner.

#### Vurdering av avvik:

- Det er pga bygningsmessige hindringer ikke fysisk mulig å foreta hulltaking i vegg bak våtsone.

#### Konsekvens/tiltak

- TGIU gitt ut ifra manglende mulighet for hulltaking.

## KJØKKEN

### 1. ETASJE > KJØKKEN

### TG 2 Overflater og innredning

#### Beskrivelse

Kjøkkenet har innredning med profilerte fronter, og benkeplater av laminat.

Det er integrerte hvitevarer slik som kjøleskap, oppvaskmaskin, induksjonstopp, kaffemaskin og stekeovn.

#### Vurdering av avvik:

- Det er ikke montert komfyrvakt i kjøkkenet som er krav på dette kjøkkenet ut ifra alder.
- Det er ikke påvist tegn på at det er montert lekkasjedeteksjon ved oppvaskmaskin/oppvaskkum, dette er et krav på kjøkkenet ut ifra alder.

Eier opplyser at kaffemaskinen er defekt.

#### Konsekvens/tiltak

- Komfyrvakt må monteres.
- Det bør monteres lekkasjedeteksjon ved oppvaskmaskin/oppvaskkum.

# Tilstandsrapport



Avskalling benkeplate.

## 1. ETASJE > KJØKKEN

### TG 1 Avtrekk

#### Beskrivelse

Det er kjøkkenventilator med avtrekk ut.



## SPESIALROM

## 2. ETASJE > TOALETTROM

### TG 2 Overflater og konstruksjon

#### Beskrivelse

Toalettrom med toalett og servant.

Det er fliser på vegger og gulv. Malt innvendig himling.  
Naturlig ventilering.

#### Vurdering av avvik:

- Toalettrom har kun naturlig avtrekk fra rommet, NS 3600 krever mekanisk avtrekk for å kunne gi TG 0/1.
- Toalettrom mangler tilluftsventilering, f.eks. spalte/ventil ved dør.

#### Konsekvens/tiltak

- Det bør etableres tilfredsstillende tilluft til toalettrom, f.eks. luftespalte ved dør e.l.
- Mekanisk avtrekk bør etableres på toalettrom.

# Tilstandsrapport



## KJELLER > TOALETTROM

### TG 2 Overflater og konstruksjon

#### Beskrivelse

Toalettrom med toalett.

Det er malt betonggulv, og vegger med malt puss. Naturlig ventilering.

#### Vurdering av avvik:

- Toalettrom har kun naturlig avtrekk fra rommet, NS 3600 krever mekanisk avtrekk for å kunne gi TG 0/1.
- Toalettrom mangler tilluftsventilering, f.eks. spalte/ventil ved dør.

Toalettrommet har en noe enkel kjellerstandard, og det registreres malingsavflassing på gulvet.

#### Konsekvens/tiltak

- Det bør etableres tilfredsstillende tilluft til toalettrom, f.eks. luftespalte ved dør e.l.
- Mekanisk avtrekk bør etableres på toalettrom.

Utføre vedlikehold.

Manglende ventilasjon kan medføre opphopning av fukt og lukt, samt redusert luftkvalitet.



## TEKNISKE INSTALLASJONER

### TG 2 Vannledninger

#### Beskrivelse

Innvendige vannledninger er av kobber.

Rør i lukkede konstruksjoner er ikke inspisert.

#### Vurdering av avvik:

- Det er avvik:

Mer enn halvparten av forventet brukstid er passert på deler av innvendige vannledninger.

#### Konsekvens/tiltak

- Tiltak:

# Tilstandsrapport

Det er ikke behov for utbedringstiltak siden anlegget fungerer i dag, men ut ifra alder kan skader plutselig oppstå på eldre anlegg.

Det må kunne forventes behov for normalt periodisk vedlikehold og oppgraderinger, med hensyn til utstyrets alder og normale forventede levetid/brukstid.

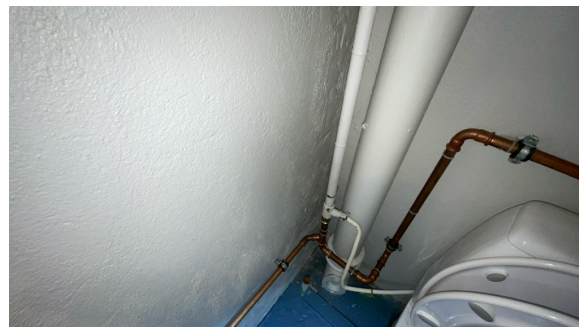
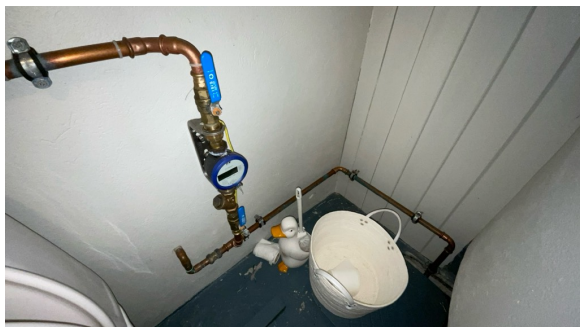

## TG.2 Avløpsrør

### Beskrivelse

Det er avløpsrør av støpejern.

Rør i lukkede konstruksjoner er ikke inspisert.

### Vurdering av avvik:

- Mer enn halvparten av forventet brukstid er passert på innvendige avløpsledninger.

### Konsekvens/tiltak

- I forbindelse med oppgradering av våtrom vil det være naturlig med utskiftning av rør.
- Tidspunkt for utskiftning av avløpsrør nærmer seg.
- Det er ikke behov for utbedringstiltak siden anlegget fungerer i dag, men ut ifra alder kan skader plutselig oppstå på eldre anlegg.

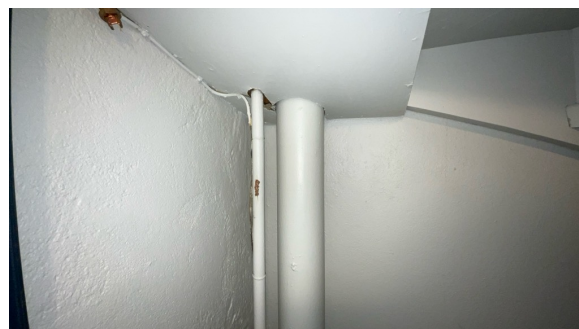
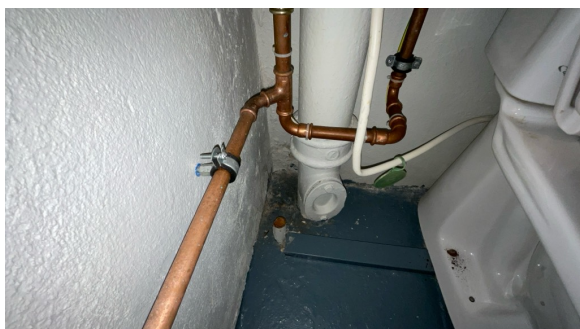

## TG.2 Ventilasjon

### Beskrivelse

Boligen har naturlig ventilasjon.

### Vurdering av avvik:

- Det er påvist mangelfull ventilasjon på ett eller flere rom i boligen.

### Konsekvens/tiltak

- Andre tiltak:

Det bør monteres veggventiler i alle oppholdsrom som ikke har det.

Det bør etableres tilfredsstillende spalte for luftgjennomstrømning mellom rommene, f.eks spalte i dørblad.

Dårlig ventilasjon kan gi fukt, mugg, dårlig inneklima og helseplager, samt skade bygningen over tid.

# Tilstandsrapport

## TG 1 Varmesentral

### Beskrivelse

Det er installert en luft til luft varmepumpe i stuen.

Årstill: 2025

Kilde: Eier



## TG 1 Varmtvannstank

### Beskrivelse

Varmtvannstanken er på 188 liter. Berederen ble skiftet for ca. 4-5 år siden i følge eier.



## Elektrisk oppvarming

### Beskrivelse

Det er elektrisk gulvvarme i vindfang, bad og kjøkken, samt toalettrom i andre etasje. Det er varmemefolie under parketten på loftet. Ellers benyttes elektriske panelovner.

Utstyret er ikke funksjonstestet eller tilstandsvurdert av takstingeniør.

## Elektrisk anlegg

*Dette er en forenklet kontroll begrenset til de spørsmål og undersøkelser som forskrift til avhendingslova (tryggere bolighandel) § 2-18 inneholder. Dette kan ikke sammenlignes med en kontroll utført av offentlig myndighet (Det lokale eltilsyn) eller registrert elektrovirksomhet, og en bygningssakkyndig har verken kompetanse eller lov til å foreta en slik kontroll.*

*Tilstanden er vurdert ut fra den forenklete og begrensede kontrollen som forskriften inneholder. El-anlegget kan ha feil og mangler som en slik forenklet undersøkelse ikke vil avdekke. Vær derfor oppmerksom på denne risikoen, og søk videre veiledning eller få en fullstendig kontroll utført av registrert elektrovirksomhet.*

### Beskrivelse

Elektrisk anlegg med 50 AHS, overspenningsvern og diverse kurser med automatsikringer og jordfeilautomater.

1. Foreligger det eltilsynsrapport de siste 5 år, og det er ikke foretatt arbeid på anlegget etter denne, utenom retting av eventuelle avvik i

# Tilstandsrapport

eltilsynsrapport (dvs en el-tilsynsrapport uten avvik)?

**Nei**

## Spørsmål til eier

2. Når ble det elektriske anlegget installert eller sist gang totalt rehabilitert (årstall)? Med totalt rehabilitert menes fullstendig utskiftet anlegg fra inntakssikring og videre.

**Ukjent.**

3. Er alle elektriske arbeider/anlegg i boligen utført av en registrert elektroinstallasjonsvirksomhet?

**Ja Sarpsborg el installasjon og Foss elektriske er de siste kjente som har gjort noe her.**

4. Er det elektriske anlegget utført eller er det foretatt tilleggsarbeider på det elektriske anlegget etter 1.1.1999?

**Ja**

Eksisterer det samsvarserklæring?

**Ukjent**

5. Foreligger det kontrollrapport fra offentlig myndighet – Det Lokale Eltilsyn (DLE) eller eventuelt andre tilsvarende kontrollinstanser med avvik som ikke er utbedret eller kontrollen er over 5 år?

**Nei**

6. Forekommer det ofte at sikringene løses ut?

**Nei**

7. Har det vært brann, brantilløp eller varmgang (for eksempel termiske skader på deksler, kontaktpunkter eller lignende) i boligens elektriske anlegg?

**Nei**

## Generelt om anlegget

8. Er det tegn til at det har vært termiske skader (tegn på varmgang) på kabler, brytere, downlights, stikkontakter og elektrisk utstyr? Sjekk samtidig tilstanden på elektrisk tilkobling av varmtvannsbereder, jamfør eget punkt under varmtvannstank

**Nei**

9. Er der synlig defekter på kabler eller er disse ikke tilstrekkelig festet?

**Nei**

## Inntak og sikringsskap

10. Er det tegn på at kabelinnføringer og hull i inntak og sikringsskap ikke er tette, så langt dette er mulig å sjekke uten å fjerne kapslinger?

**Nei**

11. Finnes det kursfortegnelse, og er den i samsvar med antall sikringer?

**Nei**

12. Foreta en helhetsvurdering av det elektriske anlegget, dets alder, allmenne tilstand og fare for liv og helse. Bør det elektriske anlegget ha en utvidet el-kontroll?

**Ja Det foreligger ingen dokumentasjon, og det er ikke foretatt kontroll av det elektriske anlegget i løpet av de siste 5 årene. Det anbefales en gjennomgang av en registrert el. takstmann.**



## TOMTEFORHOLD

# Tilstandsrapport

## Byggegrunn

### Beskrivelse

Det er ukjent byggegrunn. Byggegrunn er ikke vurdert på tilstandsnivå da det ikke er mulighet for kontroll av byggegrunn og stabilitet i masser uten vesentlige inngrep.

## TG 2 Fuktsikring og drenering

*Punktet må sees i sammenheng 'Rom under terreng'*

### Beskrivelse

I følge tidligere prospekt ble det skiftet drenering i 2003.

Det gjøres oppmerksom på at etablering eller utbedring ikke automatisk gjør at fukt forsvinner, da det må påregnes kapillær oppsug fra grunnen.

**Årstall:** 2003

**Kilde:** Tidligere salgsoppgaver

### Vurdering av avvik:

- Det er avvik:

Fuktsikring stedvis under bakkenivå, og synlig deler av fuktsikring mangler klemlist.

### Konsekvens/tiltak

- Tiltak:

Mangelfull bruk av topplist øker risikoen for at fukt trenger inn bak fuktsikringen. Det anbefales å etablere forskriftsmessig avslutning med klemlist der dette mangler.

Sintef byggforsk anbefaler at fuktsikring avsluttet minimum 10 cm over bakkenivå.



## TG 2 Grunnmur og fundamenter

### Beskrivelse

Bygningen har betonggrunnmur.

### Vurdering av avvik:

- Grunnmuren har sprekkdannelser.

### Konsekvens/tiltak

- Lokal utbedring må utføres.

## TG 0 Terrengforhold

### Beskrivelse

Tomten er skrånende arrondert.

## TG 1 Utvendige vann- og avløpsledninger

### Beskrivelse

# Tilstandsrapport

Utvendige avløpsrør er av plast.  
Utvendige vannledninger er av plast (PEL).  
Det er offentlig avløp via private stikkledninger  
Det er offentlig vannforsyning via private stikkledninger.

Stikkledninger for vann og avløp ble skiftet i 2003.

Vann- og avløpsledningene er ikke kontrollert i forbindelse med rapporten. Hvis riktig tilstand på avløpsledningene skal kartlegges, kan dette gjøres ved hjelp av TV-kontroll.

**Årstall:** 2003

**Kilde:** Tidligere salgsoppgaver

## FORHOLD SOM ÅPENBART KAN MEDFØRE FARE FOR HELSE, MILJØ OG SIKKERHET

*Dette punktet inneholder tydelige og lett synlige forhold ved boligen som åpenbart kan påvirke helse, miljø og sikkerhet, og som bygningssakkyndige har oppdaget. Terskelen for hva som anses som åpenbart er høy, og det utføres ikke undersøkelser med sikte på å avdekke slike forhold. Punktet omfatter ikke skjulte eller ikke-synlige forhold, tekniske vurderinger eller forhold som krever spesialundersøkelser. Forhold vurderes etter byggeteknisk forskrift på befaringstidpunktet. Røykvarslere og håndholdt brannslukningsutstyr vurderes etter gjeldende forskrift om brannforebygging.*



### Helse, miljø og sikkerhet

#### Vurdering av avvik:

- Åpninger i rekkverk er større enn dagens forskriftskrav til rekkverk i innvendige trapper.
- Åpninger i rekkverk på balkong eller terrasse er ikke i henhold til krav i dagens forskrifter.
- Åpninger i rekkverk på utvendige trapper er ikke i henhold til krav i dagens forskrifter.
- Det er ikke foretatt radonmålinger, og bygget er heller ikke utført med radonsperre.
- Det er ikke montert rekkverk på utvendige trapper.
- Det er mangler/skader på håndslukkerutstyr ihht gjeldende forskrift om brannforebygging.
- Det mangler håndløper på vegg i det innvendige trappeløpet.
- Eiendommen ligger i et rasfarlig /skredutsatt område i henhold til kommunedelsplan/NVE.
- Rekkverket på balkong eller terrasse er for lavt i forhold til dagens krav.
- Rekkverkshøyder er under dagens forskriftskrav til rekkverk i utvendige trapper.

#### Konsekvens/tiltak

- Vurder sikring mot ras på eiendommen.
- Det bør gjennomføres radonmålinger.
- Det er ikke krav om utbedring av åpninger i innvendige trapper opp til dagens krav.
- Det er ikke krav om utbedring av rekkverkshøyde opp til dagens forskriftskrav.
- Håndløper på innvendig trapp bør monteres, men det var ikke krav på byggetidspunktet.
- Det er ikke krav om utbedring av åpninger i rekkverk for utvendige trapper til dagens forskriftskrav.
- Det er ikke krav om utbedring av rekkverkshøyder på utvendige trapper opp til dagens krav.
- Innhent nytt brannslukningsutstyr.

## Bygninger på eiendommen

### Garasje



#### Anvendelse

#### Byggeår

1960

#### Standard

#### Vedlikehold

#### Kommentar

#### Beskrivelse

Gulvet er belagt med belegningsstein, og det er ringmur av lettklinkerblokker. Yttervegger og tak er oppført i trekonstruksjoner, hvorav fasadene er kledd med stående bordkledning, og taket er tekket med shingelpapp. Garasjen er kledd med gipsplater innvendig, og adkomst er via en vippeport i trekonstruksjoner med elektrisk løfter.

Vedlikehold ol;

Garasjen var helt full lagret ved befaringen, så observasjonene er meget begrenset.

Bygget er ikke tilstandsvurdert ihht Forskrift til avhendingslova og NS3600. Dette er kun en enkel beskrivelse.

## Konklusjon og markedsvurdering

Formål med takseringen: Salg

#### Hovedbyggets BRA/BRA-i

187 m<sup>2</sup>/187 m<sup>2</sup>

*Halvpart, vertikaldelt tomannsbolig:* Loftstue, 2 Trapperom, Kott, 2 Soverom, Bad, 2 Toalettrom, Vindfang, Stue, Kjøkken, Entré, Vaskerom, Uinnredet kjellerrom, Bod, Rom innredet med seng

*Andre bygg:* Garasje

*Bruksareal andre bygg:* 17 m<sup>2</sup>

*Detaljert oppstilling over areal finnes i rapporten.*

#### Markedsverdi

Kr 4 550 000

Vurdering av hva verdien er i det åpne eiendomsmarkedet på vurderingstidspunkt. I tilfelle det er andel fellesgjeld/fellesformue, borett, bruksrett eller festet tomt, er det gjort fradrag/tillegg for dette.

*Les mer om markedsverdi på siste side i rapporten.*

## Teknisk verdi bygninger, med tomteverdi

# Kr 4 550 000

Kostnaden ved å oppføre et tilsvarende bygg i henhold til dagens lovverk, med fradrag for utidsmessighet, elde, vedlikeholds mangler, gjenstående arbeider, tilstandssvekkelser og forskriftsmangler.

*Les mer om teknisk verdi på siste side i rapporten.*

## Markedsverdi

**4 550 000**

## Konklusjon markedsverdi

**4 550 000**

### Markedsvurdering

Markedsverdi (normal salgsverdi) gir uttrykk for den salgsverdien som kan forventes for eiendommen i dagens marked slik den fremstår på befaringstidspunktet; størrelse, standard og beliggenhet tatt i betraktning.

Vertikaldelt bolig over 2 etasjer pluss kjeller og loft oppført i 1952. Generelt oppført i kjente konstruksjoner med en byggemåte som var vanlig da bygget ble oppført. Se for øvrig nærmere beskrivelser av de ulike bygningsdelene i denne rapporten.

Markedsverdien som er satt i denne rapporten er takstmannens oppfatning av hva som er en normal markedsverdi. Det er viktig å være klar over at det ved salg av eiendommen vil være markedets etterspørsel som avgjør prisen.

### Sammenlignbare salg

EIENDOM	SALGSDAT O	PRISANT	PRIS	FELLESGJ.	TOTALPRIS	M <sup>2</sup> PRIS
1 Nansens gate 27 ,1721 SARPSBORG 146 m <sup>2</sup> 1935 4 sov	26-03-2026	4 750 000	<b>4 300 000</b>		4 300 000	<b>23 889</b>
2 Olav Haraldssons gate 72 ,1707 SARPSBORG 144 m <sup>2</sup> 1900 3 sov	18-11-2025	3 890 000	<b>3 750 000</b>		3 750 000	<b>23 148</b>
3 Hans Nielsen Hauges gate 27 ,1723 SARPSBORG 211 m <sup>2</sup> 1922 3 sov	28-12-2025	4 500 000	<b>4 400 000</b>		4 400 000	<b>20 853</b>
4 Skolegata 54 ,1724 SARPSBORG 160 m <sup>2</sup> 1961 3 sov	13-11-2025	4 690 000	<b>4 580 000</b>		4 580 000	<b>19 004</b>
5 Industriveien 32B ,1725 SARPSBORG 204 m <sup>2</sup> 1968 3 sov	16-04-2026	3 450 000	<b>3 530 000</b>		3 530 000	<b>17 304</b>
6 Statsminister Kolstads vei 11B ,1710 SARPSBORG 141 m <sup>2</sup> 1957 3 sov	24-10-2025	4 190 000	<b>3 900 000</b>		3 900 000	<b>17 031</b>
7 St. Marie gate 122A ,1725 SARPSBORG 232 m <sup>2</sup> 1898 4 sov	05-03-2026	3 950 000	<b>3 700 000</b>		3 700 000	<b>15 948</b>

Kilde :  
Eiendomsverdi

### Om sammenlignbare salg

Utvalget er i utgangspunktet basert på likhetskriterier i forhold til den takserte boligen, men merk at det likevel kan være betydelige forskjeller i eksempel byggeår, arealer, soverom, beliggenhet, solforhold, utsyn mm. I tillegg vil det også kunne være store forskjeller i teknisk standard på de sammenlignbare boligene. Utvalget vil også kunne inneholde omsetningspriser som går vesentlig tilbake i tid. De ovennevnte forskjeller vil derfor være vurdert av takstmann og korrigert for i fastsettelsen basert på en skjønsmessig vurdering av markedsverdi.

# Beregninger

## Årlige kostnader

Antatt forsikring	Kr.	10 000
Kommunale avgifter, fakturert på eiendommen 2025	Kr.	24 160
Ansatte vedlikeholdskostnader	Kr.	24 000
<b>Sum Årlige kostnader (Avrundet)</b>	<b>Kr.</b>	<b>58 000</b>

## Teknisk verdi bygninger

### Halvpart, vertikaldelt tomannsbolig

Normale byggekostnader (utregnet som for nybygg)	Kr.	6 200 000
Fradrag (utidsmessighet, elde, vedlikeholdsmangler, gjenstående arbeider, svekkelser og forskriftsmangler)	Kr.	- 2 280 000
<b>Sum teknisk verdi - Halvpart, vertikaldelt tomannsbolig</b>	<b>Kr.</b>	<b>3 900 000</b>

### Garasje

Normale byggekostnader (utregnet som for nybygg)	Kr.	170 000
Fradrag (utidsmessighet, elde, vedlikeholdsmangler, gjenstående arbeider, svekkelser og forskriftsmangler)	Kr.	- 80 000
<b>Sum teknisk verdi - Garasje</b>	<b>Kr.</b>	<b>90 000</b>

### Sum teknisk verdi bygninger

**Kr. 3 990 000**

## Tomteverdi

Tomteverdi er en beregnet verdi for tomten slik den fremstår på befaringstidspunktet. Tomteverdien består av normal tomtekostnad i det aktuelle området og en vurdert verdi for beliggenhet. Normal tomtekostnad fremkommer ved å beregne teknisk verdi for råtomt, infrastruktur på tomten samt opparbeiding / beplantning, arrondering av terrenget og markedstilpasning for beliggenhet.

Normal tomteverdi	Kr.	550 000
-------------------	-----	---------

### Beregnet tomteverdi

**Kr. 550 000**

## Tomteverdi og teknisk verdi bygninger

<b>Tomteverdi og teknisk verdi bygninger for det aktuelle takstobjektet (Avrundet)</b>	<b>Kr.</b>	<b>4 550 000</b>
--	------------	------------------

# Arealer, byggetegninger og brannceller

Standard gjeldende fra 01.01.2024

Arealmålinger og arealoppsett er basert på Norsk standard 3940:2023 Areal- og volum-beregninger av bygninger. Arealet gjelder for tidspunktet da boligen ble målt

## Hva er måleverdig areal?

Arealet i rommet må ha minst 1,90 m fri høyde over gulvet og minst bredde på 0,60 m. Et loft med skråtak vil for eksempel bare få registrert målbart areal der høyden er minst 1,90 m og bredden minst 0,60 m. Rommet må ha dør eller luke og gangbart gulv.

## Hva er bruksareal?

$$\text{BRA} = \text{BRA-i} + \text{BRA-e} + \text{BRA-b}$$

Bruksarealet for bygningen er bruttoarealet minus arealet som opptas av yttervegger.

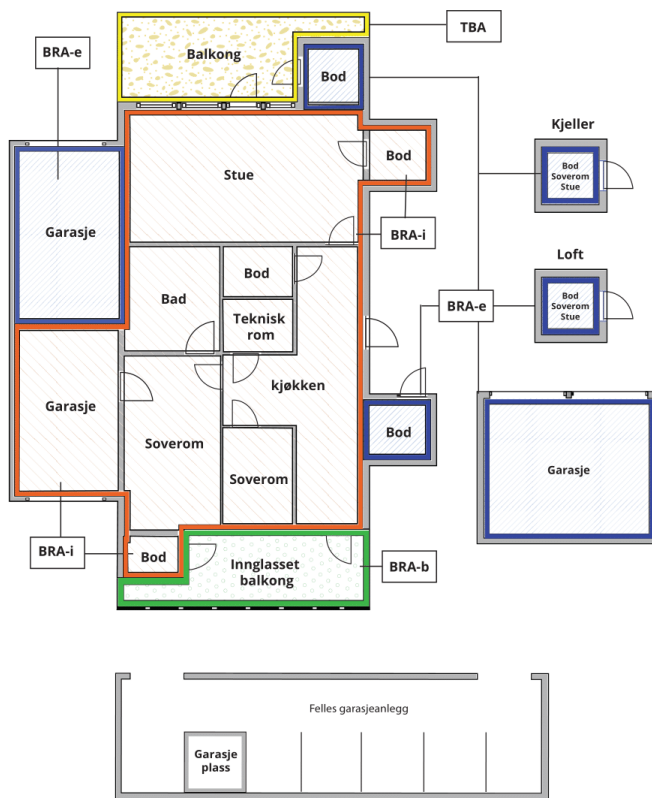

Carport og/eller garasje plass i felles garasjeanlegg er ikke måleverdig areal

Internt bruksareal (BRA-i)	Arealet innenfor boenheten(e)
Eksternt bruksareal (BRA-e)	Arealet av alle rom utenfor boenheten(e) og som tilhører denne, slik som for eksempel bod
Innglasset balkong mv (BRA-b)	Arealet av innglasset balkong, veranda eller altan når denne er tilknyttet boenheten(e)
Terrasse- og balkongareal (TBA)	Arealet av terrasser, åpne balkonger og åpen altan tilknyttet boenheten(e)

Gulvareal (GUA)

Er sum av BRA (bruksareal) og ALH (areal med lav takhøyde).

Areal med lav takhøyde (ALH) er ikke måleverdig areal, som skyldes skråtak og lav himlingshøyde.

GUA kan opplyses i markedsføring der det er aktuelt for den konkrete boligen og kun sammen med BRA-i, for eksempel der gulvflaten har en verdi og har funksjon ved møblering og bruk av rommene. Ikke innredet areal som kaldloft, måles og oppgis normalt ikke.

## Arealet kan ikke alltid fastsettes nøyaktig

Areal kan være komplisert eller umulig å måle opp nøyaktig fordi det er vanskelig å fastslå tykkelsen på innervegger, skjevheter i og utforming av bygningskonstruksjoner som karnapp, buer og vinkler som ikke er rette, åpne rom over flere etasjer og så videre.

Eiendommens markedsverdi kan ikke baseres på en matematisk beregning basert på antall kvadratmeter opplyst i rapporten. Opplysninger om areal kan altså ikke alene benyttes for å beregne eiendommens verdi.

## Den bygningsakkyndige kan avdekke eventuelle bruksendringer og avvik i branncelleinndeling

Den bygningsakkyndige ser på byggetegninger hvis de er tilgjengelige og dette er en del av oppdraget, og vurderer bruken av boligen opp mot tegningene. Hvis den bygningsakkyndige avdekker at en bolig ikke ser ut til å være delt opp i brannceller etter kravene i byggt teknisk forskrift på befaringstidspunktet, skal det opplyses om dette.

Reglene om bruksendring og brannceller kan være kompliserte. Søk videre faglige råd om rapporten ikke gir deg svar. Den bygningsakkyndige kan ikke vurdere og svare på alle spørsmål, og kan heller ikke vite om kommunen kan gi unntak for kravene som gjelder. [Vil du vite mer?](#)

## Om brannceller

En branncelle er hele eller avgrensede deler av en bygning hvor en brann fritt kan utvikle seg uten at den kan spre seg til andre bygninger eller andre deler av bygningen i løpet av en fastsatt tid.

## Om bruksendring

Bruksendring er å endre bruken av et rom fra en tillatt bruk til en annen. Dette kan kreve søknad og tillatelse, for eksempel hvis du endrer et rom fra bod til soverom eller arbeidsrom, eller hvis du endrer en bolig til to separate boliger.

Rom for varig opphold har krav til takhøyde, romstørrelse, rømningsvei og lysforhold som må være oppfylt. Du kan søke kommunen om unntak for kravene, men kan ikke regne med å få unntak for krav som går på helse og sikkerhet, for eksempel krav til rømningsvei.

Bruksendring som krever godkjenning, og som ikke er søkt bruksendret, er ulovlig. Kommunen kan etter plan- og bygningsloven kapittel 32 forfølge overtredelser. Kommunen kan pålegge deg å avslutte den ulovlige bruken, eventuelt å rette eller tilbakeføre rommet til godkjent bruk.

# Arealer

## Halvpart, vertikaldelt tomannsbolig

Etasje	Bruksareal BRA m <sup>2</sup>			SUM	Terrasse- og balkongareal (TBA)
	Internt bruksareal (BRA-i)	Eksternt bruksareal (BRA-e)	Innglasset balkong (BRA-b)		
Loft	10			10	
2. etasje	54			54	2
1. etasje	64			64	6
Kjeller	59			59	
<b>SUM</b>	<b>187</b>				<b>8</b>
<b>SUM BRA</b>	<b>187</b>				

## Romfordeling

Etasje	Internt bruksareal (BRA-i)	Eksternt bruksareal (BRA-e)	Innglasset balkong (BRA-b)
Loft	Loftstue		
2. etasje	Trapperom, kott, soverom, soverom 2, bad, toalettrom		
1. etasje	Vindfang, stue, kjøkken		
Kjeller	Trapperom, toalettrom, entré, vaskerom, uinnredet kjellerrom, rom innredet med seng, bod		

## Kommentar

Mht. romangivelse presiseres det at rom angis uten hensyn til byggeforskriftenes krav til rom, funksjonskrav og rommenes bruk kan være i strid med byggeforskriftene selv om de er måleverdige etter NS3940. Arealer angis som oppmålt på stedet og kan avvike i forhold til tillatt utnyttning.

## Lovlighet

### Byggetegninger

Det foreligger godkjente og byggemeldte tegninger, men det er avvik fra disse.

*Kommentar:* Det er avvik mellom forelagte tegninger og dagens faktiske utnyttelse av boligen.

Deler av badet i andre etasje er på plantegning vist som kott. Det fremkommer ikke av forelagt dokumentasjon at det er søkt om bruksendring fra tilleggsdel til hoveddel.

Deler av arealet i det ene soverommet er tatt i bruk som trapp opp til loftet.

Det som i dag er vindfang, fremkommer på plantegning som vindfang, entré og garderobe. Det fremkommer ikke av forelagt dokumentasjon at det er søkt om bruksendring fra tilleggsdel til hoveddel.

Loftet ble innredet av eiere i 2022, men det er ikke søkt om og godkjent hos Sarpsborg kommune. Loftet tilfredsstiller ikke dagens forskriftskrav til rom for varig opphold.

Det foreligger ikke plantegninger av kjeller.

### Nyere håndverkstjenester

Er det ifølge eier utført håndverkstjenester på boligen siste 5 år?

Ja  Nei

*Kommentar:* Innredet loft i 2022.

### Åpenbare ulovligheter

Er det avdekket at boligen har åpenbare ulovligheter?

Ja  Nei

*Kommentar:* Eiere har innredet loftet, men dette er ikke søkt om til Sarpsborg kommune.

Det presiseres at rom innredet med seng i kjelleren ikke tilfredsstillers dagens krav til rom for varig opphold. Det er blandt annet ikke tilfredsstillende rømningsvinduer. Ytterdøren i kjeller slår innover, og tilfredstiller således heller ikke krav for rømningsvei.

## Garasje

### Bruksareal BRA m<sup>2</sup>

Etasje	Internt bruksareal (BRA-i)	Eksternt bruksareal (BRA-e)	Innglasset balkong (BRA-b)	SUM	Terrasse- og balkongareal (TBA)
1. etasje		17		17	
<b>SUM</b>		<b>17</b>			
<b>SUM BRA</b>	<b>17</b>				

### Romfordeling

Etasje	Internt bruksareal (BRA-i)	Eksternt bruksareal (BRA-e)	Innglasset balkong (BRA-b)
1. etasje		Garasje	

### Kommentar

Arealene er oppmålt på stedet.

### Lovlighet

#### Byggetegninger

Det foreligger godkjente og byggemeldte tegninger, som stemmer med dagens bruk

# Befarings - og eiendomsopplysninger

## Befaring

Dato	Til stede	Rolle
14.4.2026	Lars Petter Bjerkebekk	Takstingeniør
	Christian Granli-Østmark	Kunde

## Matrikkeldata

Kommune	gnr.	bnr.	fnr.	snr.	Areal	Kilde	Eieforhold
3105 SARPSBORG	1	1694		0	323.5 m <sup>2</sup>	BEREGNET AREAL (Ambita)	Eiet

### Adresse

Storgata 11 A

### Hjemmelshaver

Granli-Østmark Christian, Granli-Østmark Ole  
André

## Eiendomsopplysninger

### Beliggenhet

Eiendommen ligger i et etablert og meget populært boområde like sørvest for Sarpsborg sentrum. Meget sentral beliggenhet med gangavstand til torget, byens gågate, skoler, svømmehall, idrettsanlegg m.m.

### Adkomstvei

Eiendommen har adkomst via offentlig vei eller gate.

### Tilknytning vann

Eiendommen er tilknyttet offentlig vannforsyning via private stikkledninger.

### Tilknytning avløp

Eiendommen er tilknyttet offentlig avløpsnett via private stikkledninger.

### Regulering

Eiendommen ligger innenfor regulert område. Se plananalysen for mer informasjon.

### Om tomten

Lett skrånende solrik eiet tomt på 323,5 m<sup>2</sup>. Vestvendt uteplass og balkong. Tomten er opparbeidet med gressplen og diverse busker/planter. Steinsatt uteplass og skifer ved inngangsparti.

### Tinglyste/andre forhold

Servitutter og rettigheter er ikke innhentet, og eiendommen er vurdert i den stand den var på befaringdagen.

Takstingeniør er ikke gjort kjent med andre forhold som kan begrense verdien ved salg eller omsetning enn det som er nevnt i taksten.

Eier/revkirent har fått oversendt denne rapport for gjennomlesning før den benyttes i salg. Alle fornyelser/utbedringer som er oppgitt i denne rapporten er i følge eier/revkirent, og der dokumentasjon foreligger og er fremvist takstingeniør, er dette spesielt nevnt som forevist i denne rapport.

## Forsikring

Selskap	Avtalenr	Type	Forsikringssum	Årlig premie
---------	----------	------	----------------	--------------

### Kommentar

Forsikringspolise er ikke innhentet av takstingeniør.

## Kilder og vedlegg

### Dokumenter

Beskrivelse	Dato	Kommentar	Status	Sider	Vedlagt
Egenerklæring	04.05.2026	Utfylt av eiere.	Gjennomgått		Nei
Megler		Diverse opplysninger fra kommune	Gjennomgått		Nei

## Revisjoner

Versjon	Ny versjon	Kommentar
1	06.05.2026	
2	18.05.2026	

For gyldighet på rapporten se forside

# Forutsetninger

## Tilstandsrapportens avgrensninger

### STRUKTUR OG REFERANSENIVÅ

• Rapporten baserer seg på krav i forskrift til avhendingslova (tryggere bolighandel). Rapportens struktur, metode og begrepsbruk følger i hovedsak Norsk Standard NS 3600:2018 (teknisk tilstandsanalyse ved omsetning av bolig), samt Takstbransjens retningslinjer for arealmåling når det gjelder fordeling mellom P-areal og S-areal.

• Bygningssakkyndig er ikke ansvarlig for tilbakeholdt eller uriktig informasjon, som har betydning for tilstandsvurderingen. Rapporten beskriver avvik, det vil si en tilstand som er dårligere enn referansenivået. Rapporten vil normalt ikke fremheve positive sider ved boligen ut over det som fremgår av tilstandsgradene.

• For anbefalte tiltak ved TG2 og TG3 må du vurdere om tiltakene er nødvendige og lønnsomme. Hva det vil koste å utbedre rom eller bygningsdeler vil avhenge av registrerte avvik og tiltak som kommer frem i rapporten. Anslaget er gitt på generelt grunnlag basert på prisintervaller. Anslaget må ikke forveksles med en konkret vurdering og tilbud fra en entreprenør eller håndverker. Utbedringskostnadene vil også avhenge av personlige preferanser og markedspris på materialer og tjenesteyter.

• Vurdering mot byggeregler  
Den bygningssakkyndige vil vurdere boligen mot hvordan det var vanlig å bygge og regler som gjaldt på søknadstidspunktet. Noen rom og bygningsdeler slik som bad og vaskerom, og forhold som gjelder sikkerhet mot brann, rekkverk og trapper osv., vil den bygningssakkyndige vurdere mot dagens regelverk. Etter dagens regelverk vil disse kunne få en tilstandsgrad 2 eller 3 uten at det nødvendigvis er krav om at avviket må utbedres.

### PRESISERINGER

Tilstandsrapporten gjelder hovedbygget. Tilleggsbygninger, som for eksempel garasje, gis kun en enkel beskrivelse.

Avvik er vurdert ut fra tekniske forskrifter på godkjenningstidspunktet for bygget. Noen bygningsdeler er vurdert etter gjeldende teknisk forskrift på befaringstidspunktet. Dette gjelder blant annet:

i. våtrom (bad, vaskerom) og andre fuktutsatte rom

ii. forhold knyttet til brann, rømming, sikkerhet, for eksempel rekkverkhøyder/åpninger, ulovlige bruksendringer, brannceller osv.

• For skjulte konstruksjoner, som vann og avløp uten dokumentasjon, er kvalitet og alder vurdert.

• Fastmonterte installasjoner, for eksempel innfelt belysning og høyttalere, skal ikke demonteres for å sjekke dampsperran bak. Dette er av hensyn til bygningssakkyndiges kompetanse og risikoen for skade.

• Kontroll av fukt i konstruksjonen ved hulltaking i bad og vaskerom (våtrom), rom under terreng (kjelleretasje, underetasje og sokkeetasje) eller andre bygningsdeler, skal skje etter eiers aksept. Hulltaking av våtrom og rom under terreng kan i visse tilfeller unnlates (ref. forskrift til avhendingslova).

• Kontroll av romfunksjoner for P-ROM blir bare utført når det ikke

foreligger godkjente og byggemeldte tegninger, eller når tegninger ikke stemmer med dagens bruk.

• Bygningssakkyndig gir en forenklet vurdering av branntekniske forhold og elektriske installasjoner i boligen hvis det er mer enn fem år siden siste el-tilsyn. Ved behov for grundigere undersøkelser, kan bygningssakkyndig anbefale boligkjøper ta kontakt med offentlige myndigheter eller en kvalifisert elektrofaglig fagperson.

### TILLEGGSUNDERSØKELSER

Etter avtale med eier kan tilstandsanalysen utvides til også å omfatte tilleggsundersøkelser utover minimumskravet i forskriften.

### BEFARINGEN

Rapporten gir en vurdering av byggverk og bygningsdeler som bygningssakkyndig har observert, og som fremkommer av forskrift til avhendingslova. Rapporten er likevel ingen garanti for at det ikke kan finnes skjulte feil, skader og mangler. NS 3600:2018 (teknisk tilstandsanalyse ved omsetning av bolig) har undersøkelsesnivå 1 til 3, hvor nivå 1 er det laveste og basert på visuell observasjon. Rapporten er basert på undersøkelsesnivå 1, med noen få unntak: våtrom og rom under terreng.

I praksis betyr dette at:

• befaringen skal begrenses til kun visuelle observasjoner på tilgjengelige flater uten fysiske inngrep (f.eks. riving).

• flater som er skjult av snø eller på annen måte ikke er tilgjengelige eller skjult, blir ikke kontrollert.

• det blir ikke utført funksjonsprøving av bygningsdeler, som isolasjon, piper, ventilasjon, elektrisk anlegg, osv.

• det gis ikke en vurdering av boligens tilbehør, hvite- og brunevarer og annet inventar. Dette gjelder også integrert tilbehør.

• inspisering av yttertak er basert på det som er synlig, normalt på innsiden fra loftet og utvendig fra stige/bakkenivå. I en del situasjoner er det ikke sikkerhetsmessig forsvarlig å undersøke taket fra utsiden, og da vil vurderingen være basert på alder og materialer.)

• stikkprøvetakninger er tilfeldig valgt og kan innebære kontroll under overflaten med spiss redskap eller lignende.

### UTTRYKK OG DEFINISJONER

• Referansenivå: kravet til bygningsdelen eller rommet på byggetidspunktet.

• Tilstand: byggverkets eller bygningsdelens tekniske, funksjonelle eller estetiske status på et gitt tidspunkt.

• Symptom: forhold som gir indikasjon på hvilken tilstand et byggverk eller en bygningsdel befinner seg i. Benyttes ved beskrivelse av avvik og alder.

• Skadegjørerere: i hovedsak råte, sopp og skadedyr.

• Fuktsøk: overflatesøk med egnet søkeutstyr som fuktindikator eller visuelle observasjoner.

# Forutsetninger

- Fuktmåling: måling av fuktinnhold i materiale eller i bakenforliggende konstruksjon ved bruk av egnet måleutstyr, blant annet hammerелеktrode og pigger.
- Hulltaking: boring av hull for inspeksjon og fuktmåling i risikoutsatte konstruksjoner, primært i tilstøtende vegger til bad, utforede kjellervegger og eventuelt i oppforede kjellergulv.
- Normal slitasje: forventet slitasje av materiale i overflaten som er basert på enkle visuelle observasjoner. Kan vurderes sammen med bygningsdelens alder.
- Forventet gjenværende brukstid: anslått tid et byggverk eller en del av et byggverk vil kunne tjene sitt formål (NS 3600:2018, termer og definisjoner punkt 3.9).

## AREALBEREGNING FOR BOENHETER

- Areal fastsettes etter Forskrift til avhendingsloven og Norsk Standard 3940 Areal- og volum-beregninger av bygninger fra 2023.
- Areal oppgis i hele kvadratmeter i rapporten, og gjelder for det tidspunkt oppmålingen fant sted.
- Bruksareal (BRA) er det måleverdige arealet som er innenfor omsluttete vegger målt i gulvhøyde (bruttoareal minus arealet som opptas av yttervegger). I tillegg til gulvhøyde gjelder regler om fri bredde for at arealet skal være måleverdig, med betydning for BRA av for eksempel loft med skråtak. BRA består av internt bruksareal (BRA-i), eksternt bruksareal (BRA-e) og innglasset balkong mv (BRA-b). Terrasse- og balkongareal (TBA) opplyses der tilstandsrapporten skal benyttes i boligomsetningen og der det er aktuelt. I tillegg kan gulvareal (GUA) og areal med lav takhøyde (ALH) opplyses sammen med BRA der det er aktuelt og en del av oppdraget. Rom skal ha atkomst og gangbart gulv for å kunne regnes som BRA/måleverdig areal.
- Arealet måles og oppgis dersom arealet oppfyller krav til måleverdighet, slik som at arealet må ha minst en bredde på 0,6m og minst en høyde på 1,9 m osv. Et rom kan være i strid med teknisk forskrift og mangle godkjenning hos kommunen for den aktuelle bruken, uten at dette får betydning for om arealet måles og oppgis i tilstandsrapporten. Når arealet måles tas det ikke hensyn til om arealet er lovlig oppført eller om bruken er lovlig, bruksendringer, lysforhold eller andre sikkerhetsmangler.
- Eiendommens markedsverdi kan ikke baseres på en rent matematisk beregning i forhold til antall kvadratmeter opplyst i rapporten. Opplysninger om areal kan altså ikke alene benyttes for beregning av eiendommens verdi.
- Rom som ligger utenfor boenheten, men som eier har påvist og/eller opplyst at tilhører boenheten, er oppmålt og inkludert i BRA-e. Det er ikke fremvist dokumentasjon på at rommet tilhører boenheten, med mindre dette er angitt særskilt. Rom utenfor boenheten kan omdisponeres av borettslaget/sameiet og dette kan påvirke boligens BRA. Vær oppmerksom på at NS 3940:2023 og eierseksjonsloven har ulik definisjon av fellesareal. Ved arealmåling gjelder NS 3940:2023 som definerer fellesareal slik: "Delen av bygning som brukes av to eller flere bruksenheter eller til bygningens forvaltning, drift eller vedlikehold.
- Se øvrig informasjon om areal i rapporten, Norsk Standard 3940 (2012 og 2023) og veiledningen til disse.

Verdi, takstingeniøren og takstforetaket behandler personopplysninger som takstingeniøren trenger for å kunne utarbeide rapporten. Personvernerklæring med informasjon om bruk av personopplysninger og dine rettigheter finner du her [Personvernerklæring - iVerdi](#)

Teknisk utstyr er ikke funksjonstestet. Befaring er foretatt med de begrensninger som følger av at boligen var møblert og i bruk; møbler, innredninger, løsøre o.l. er ikke flyttet på overalt.

Eier/revkirent har fått oversendt denne rapport for gjennomlesning før den benyttes i salg. Alle fornyelser/utbedringer som er oppgitt i denne rapporten er i følge eier/revkirent, og der dokumentasjon foreligger og er fremvist takstingeniør, er dette spesielt nevnt som forevist i denne rapport.