



Tilstandsrapport



 Boligbygg med flere boenheter

 Gøteborggata 16, 0566 OSLO

 OSLO kommune

gnr. 227, bnr. 590, snr. 189

Sum areal alle bygg: BRA: 89 m² BRA-i: 84 m²

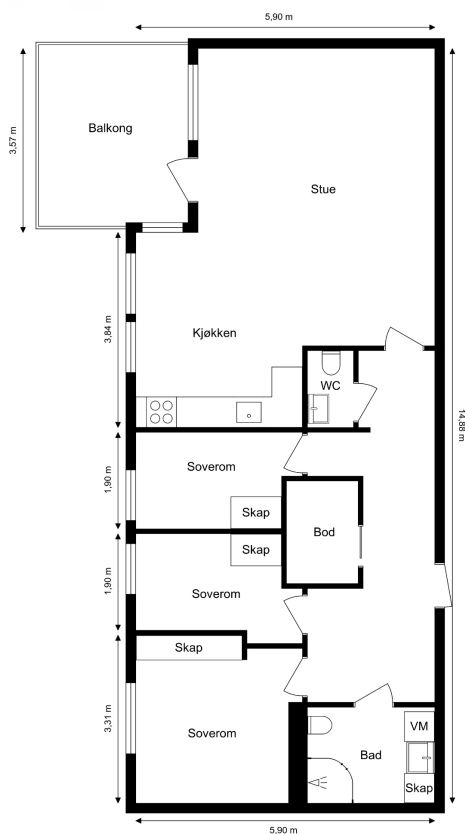

Befaringsdato: 26.11.2025

Rapportdato: 02.12.2025

Oppdragsnr.: 22491-1052

Referansenummer: AA2787

Foretak: Boligtilstand AS



En del av

 Norske
Boligrapporter

Rapporten kan brukes i inntil ett år etter befaringsdato, og kan ikke gjenbrukes ved flere boligsalg i denne perioden. Skjer det endringer, oppstår skader også videre på boligen, bør du som selger be om oppdatert rapport.

Om oss

Boligtilstand er en uavhengig bedrift som spesialiserer oss på tilstandsvurderinger i forbindelse med eierskifte. Våre rapporter utarbeides av erfarne takst- og bygningstekniske ingeniører med solid bransjeeerfaring og høy kompetanse innen byggteknikk.

Vi er en del av Norske Boligrapporter, et faglig fellesskap av bygningssakkyndige som leverer grundige og objektive vurderinger av boliger.

Vår faglige bakgrunn omfatter tømrerfaget, videreutdanning som bygningsteknisk fagskoleingeniør og medlemskap i NITO – Norges Ingeniør- og Teknologorganisasjon.

Vårt mål er å levere presise og pålitelige vurderinger som gir et tryggere grunnlag for bolighandel.

Rapportansvarlig



Theodor Bugge Østlie
Uavhengig Takstingeniør
post@boligtilstand-as.no
482 61 092

Medlem av
NITO



Dette trenger du å vite om tilstandsrapporten



Hva er en tilstandsrapport?

En tilstandsrapport beskriver synlige skader/avvik eller tegn på skader/avvik på boligen. Rapporten fremhever vanligvis ikke positive egenskaper ved boligen.



Hva vurderer en bygningsakkyndig?

Den bygningsakkyndige vurderer boligen ut fra hva man kan forvente av en bygning av samme alder og type. Vurderingen gjøres som regel mot hvordan det var vanlig å bygge og regler som gjaldt da boligen ble oppført (søknadstidspunktet). Forhold som er vanlige for bygningens alder, slik som slitasje etter normal bruk regnes ikke som avvik.



Hva inneholder tilstandsrapporten?

Den bygningsakkyndige undersøker rom og bygningsdeler slik det kommer frem av [Forskrift til avhendingsloven](#). Tilstandsrapporten inneholder bare avvik som den bygningsakkyndige kan se eller kontrollere med enkle hjelpemidler. Det gjøres ikke nærmere undersøkelser slik som åpning av vegger eller andre bygningsdeler. I vegg mot våtrom og rom under terreng kan det borres et hull for å gjøre enkle undersøkelser slik som fuktsøk.

Når du kjøper en brukt bolig

Når du kjøper en brukt bolig, er det viktig å være oppmerksom på at dette ikke kan sammenlignes med å kjøpe en ny bolig. Måten boligen ble bygget på kan være annerledes enn i dag. Bygninger svekkes over tid, og utsettes for slitasje blant annet på grunn av bruk og vær og vind. Mange boliger fornyes helt eller delvis, noen i flere omganger, eller det oppføres tilbygg. Særlig for boliger som er pusset opp eller endret, er det viktig å merke seg at fornyelse av overflater ikke nødvendigvis betyr at bygningsdeler under er forbedret.

Vurdering mot byggregler

Den bygningsakkyndige vil vurdere boligen mot hvordan det var vanlig å bygge og regler som gjaldt på søknadstidspunktet. Den bygningsakkyndige ser etter avvik som har betydning for og som reduserer boligens funksjon og verdi, og som kommer frem av Forskrift til avhendingslova.

Tilstandsrapporten beskriver ikke hele boligen

BYGNINGSSAKKYNDIGE SER FOR EKSEMPEL IKKE PÅ

- vanlig slitasje og normal vedlikeholdstilstand • bagatellmessige forhold som ikke påvirker bygningens bruk eller verdi vesentlig • etasjeskillere • tilleggsbygg slik som garasje, bod, annek, naust også videre • utvendige trapper • støttemurer • skjulte installasjoner • installasjoner utenfor bygningen • full funksjonstesting av el- og VVS-installasjoner • geologiske forhold og bygningens plassering på grunnen • bygningens planløsning • bygningens innredning • løsøre slik som hvitevarer • utendørs svømmebasseng og pumpeanlegg • bygningens estetikk og arkitektur • bygningens lovlighet (bortsett fra bruksendringer, brannceller og forhold som åpenbart kan påvirke helse, miljø og sikkerhet) • fellesarealer (med mindre boligeier har vedlikeholdsplikt for fellesarealer og dette er kjent for bygningsakkyndig, eller fellesarealet har en særlig tilknytning til boligen).

© iVerdi 2023

Malen til denne rapporten, inkludert standardtekstene fra Verdi er vernet etter åndsverkloven og kan kun benyttes av av kunder hos iVerdi. For andre aktører er eksemplarframstilling av malen og standardtekster, som utskrift og annen kopiering til bruk som grunnlag for tilsvarende rapporter, bare tillatt når det er hjemlet i lov (kopiering til privat bruk, sitat o.l.) eller avtale med iVerdi (<https://iverdi.no/>).

Utnyttelse i strid med lov eller avtale kan medføre erstatnings- og straffeansvar.



Dette trenger du å vite om tilstandsrapporten

Tilstanden vurderes med ulike tilstandsgrader

Tilstanden gir uttrykk for en gitt forventet tilstand, blant annet vurdert ut fra alder og normal bruk. Ved Tilstandsgrad 0 (TG0) og Tilstandsgrad 1 (TG1) gir den bygningssakkyndige normalt ingen begrunnelse for valg av tilstandsgrad. Grunnen er at bygningen eller bygningsdelen da bare har normal slitasje. Ved skjulte konstruksjoner kan alder alene avgjøre tilstandsgrad. Når bygningssakkyndige anbefaler tiltak, for eksempel utbedringer, må brukeren av rapporten vurdere om tiltakene er nødvendige og lønnsomme.

Når den bygningssakkyndige velger tilstandsgrad, baseres vurderingen på faste kriterier som følger av gjeldende bransjestandard for Teknisk tilstandsanalyse ved omsetning av bolig og Forskrift til avhendingslova.



TILSTANDSGRAD 0, TG0: INGEN AVVIK

Bygningsdelen skal være tilnærmet ny, ikke vise tegn på slitasje og det skal være lagt frem dokumentasjon på faglig god utførelse. Det er ingen merknader til delen.



TILSTANDSGRAD 1, TG1: MINDRE AVVIK

Bygningsdelen skal bare ha normal slitasje, og straktiltak skal ikke anses som nødvendig. Graden kan også brukes når delen er ny, men der dokumentasjon på faglig god utførelse mangler.



TILSTANDSGRAD 2, TG2: VESENTLIGE AVVIK OG MINDRE AVVIK SOM ETTER NS 3600 GIR TG 2

Bygningsdelen skal enten ha feil utførelse, en skade eller symptomer på skade, sterk slitasje eller nedsatt funksjon. Graden gis når bygningsdelen trenger vedlikehold eller tiltak i nær fremtid. Graden skal også brukes når delen er gammel og det er grunn til å varsle om faren for skader på grunn av alderen, eller når det er grunn til å overvåke delen spesielt på grunn av fare for større skader eller følgeskader.



TILSTANDSGRAD 3, TG3: STORE ELLER ALVORLIGE AVVIK

Denne tilstandsgraden brukes ved kraftige tegn på forhold som man må regne med trenger utbedring straks eller innen kort tid. Det er påvist funksjonssvikt eller sammenbrudd.



IKKE UNDERSØKT/IKKE TILGJENGELIG FOR UNDERSØKELSE

Det kan være avvik/skader som ikke er avdekket.

Hva er et anslag på utbedringskostnad?

Hva det vil koste å utbedre rom eller bygningsdeler, er et forsiktig anslag basert på nåværende kvalitet, registrert avvik og angitte tiltak i rapporten. Anslaget er gitt på generelt grunnlag og må ikke forveksles med et pristilbud fra en håndverker. Det kan foreligge avvik og tiltak som ikke kommer frem av rapporten. Utbedringskostnad avhenger blant annet av personlige valg av og markedspris på materialer og tjenesteyter.

I rapporten skal det settes anslag for utbedringskostnad for TG3, og slikt anslag kan også gis ved TG2.

	Ingen umiddelbare kostnader
	Tiltak under kr 10 000
	Tiltak mellom kr 10 000 - 50 000
	Tiltak mellom kr 50 000 - 100 000
	Tiltak mellom kr 100 000 - 300 000
	Tiltak over kr 300 000



Beskrivelse av eiendommen

OM VURDERINGER

Tilstandsgradene (TG) reflekterer resultatet av undersøkelser utført etter forskrift til avhendingsloven (Tryggere bolighandel). Rapporten viser hvilke bygningsdeler som omfattes av oppdraget. Les hele rapporten, inkludert forutsetningene, for en helhetlig forståelse av både vurderingene og oppdraget.

Boligbygg med flere boenheter - Byggeår: 2013

UTVENDIG

[Gå til side](#)

Felles bygningsdeler:

- Bygningen er oppført med grunnmur i betong.
- Yttervegger i betong, stål- og trekonstruksjon, forblendet med pussplater og kledd med panel.
- Yttertak i oppforet betongdekke, teknet med takpapp.

Parkering:

- Boligen disponerer en parkeringsplass i felles garasjekjeller.
- Elbillader er montert.

Parkeringsplass er fremvist av selger, men bruksrett og funksjonalitet er ikke undersøkt.

INNVENDIG

[Gå til side](#)

Felles bygningsdeler:

- Etasjeskiller i betong.
- Felles varmtvann.
- Trapper i betong.
- Dørcalling.
- Personheis.

Rapporten omfatter kun den aktuelle boligen. Felles bygningsdeler under boligsammenslutningens ansvar er ikke vurdert. Unntak kan gjøres hvis boenheten har vedlikeholdsplikt for en bestemt bygningsdel (og dette er opplyst til undertegnede), eller der en bygningsdel etter vår faglige og skjønnsmessige vurdering har særlig nær tilknytning til boligen. Unntak gjøres kun for bygningsdeler som etter forskriften (Tryggere Bolighandel) skal vurderes. Rapporten viser senere hvilke bygningsdeler som er vurdert og inkludert.

Det anbefales å undersøke om det foreligger informasjon om tilstanden til fellesdeler i bygget, og om det er planlagt vedlikehold eller rehabilitering som kan påvirke boligsammenslutningens økonomi og kostnadsfordeling.

Innvendig overflater, utover våtrom:

- Gulv: Parkett.
- Vegger: Sparklet/pussede og malte overflater.
- Himling: Malte betongelementer.
- Himlingshøyde: Ca. 2,50 meter, målt i stue.

Innvendige overflater, utover det som eventuelt er særskilt beskrevet og vurdert i rapporten, er ikke tilstandsvurdert. Vurdering av slike overflater eller måling av eventuelle skjevheter i gulv, vegger eller himlinger inngår ikke i oppdraget. Slitasje og

skjevheter kan forekomme uten å være omtalt. Tilstand og bruksslitasje er subjektivt – gjør egne vurderinger på visning.

TEKNISKE INSTALLASJONER

[Gå til side](#)

Oppvarming:

- Oppvarming via radiatorer tilknyttet felles varmeanlegg.
- Varmekabler i bad.

Arealer

[Gå til side](#)

Forutsetninger og vedlegg

[Gå til side](#)

Lovlighet

[Gå til side](#)

Boligbygg med flere boenheter

- Det foreligger ikke tegninger

Godkjente byggetegninger er ikke kontrollert ved dette oppdraget.



Sammendrag av boligens tilstand

Fordeling av tilstandsgrader

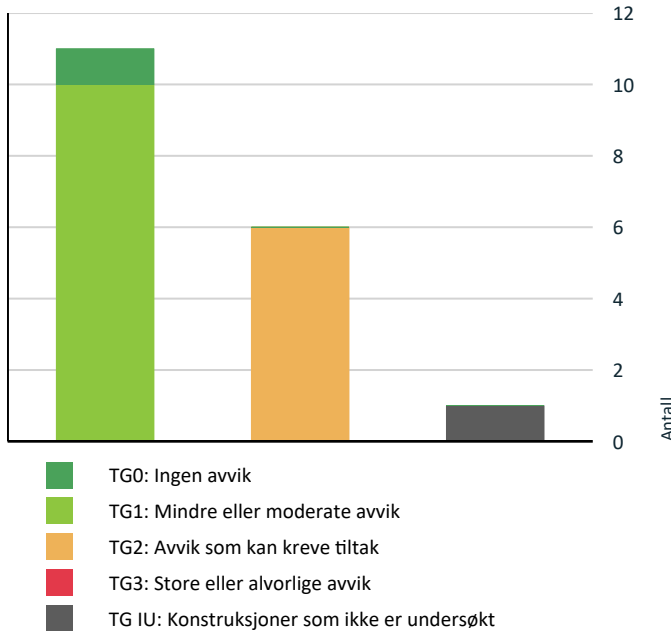

Vil du vite mer om tilstandsgrader? Se side 4.



Spesialrom > 5. Etasje > Toalettrom > Overflater og konstruksjon

[Gå til side](#)

Oppsummering av avvik

Vil du vite mer? Se på rommet eller bygningsdelen senere i rapporten.

Boligbygg med flere boenheter

TG IU KONSTRUKSJONER SOM IKKE ER UNDERSØKT

Våtrom > 5. Etasje > Bad > Tilliggende konstruksjoner [Gå til side](#)
våtrom

TG 2 AVVIK SOM KAN KREVE TILTAK

Utvendig > Balkonger, terrasser og rom under balkonger [Gå til side](#)

Tekniske installasjoner > Vannledninger [Gå til side](#)

Våtrom > 5. Etasje > Bad > Overflater vegger og himling [Gå til side](#)

Våtrom > 5. Etasje > Bad > Overflater Gulv [Gå til side](#)

Våtrom > 5. Etasje > Bad > Sluk, membran og tettesjikt [Gå til side](#)



Tilstandsrapport

BOLIGBYGG MED FLERE BOENHETER

Byggeår

2013

Kommentar

Kilde: Ambita Infoland, Norges
Eiendommer

UTVENDIG

TG 1 Vinduer

Type: Vinduer med isolerglass.
Alder: Fra byggeåret.

Vinduer er undersøkt ved stikkprøver.

Det er sett etter punkterte glass, men merk at dette kan være vanskelig, eller i noen tilfeller umulig, å oppdage ved visuell inspeksjon. Jevnlig justering av vinduer må påregnes grunnet klimavariasjoner, slitasje og naturlige bevegelser i bygget.

TG 1 Dører

Type: Brann- og lydklassifisert entrédør. Balkongdør med isolerglass.
Alder: Fra byggeåret.

Det er sett etter punkterte glass, men merk at dette kan være vanskelig, eller i noen tilfeller umulig, å oppdage ved visuell inspeksjon. Jevnlig justering av dører må påregnes grunnet klimavariasjoner, slitasje og naturlige bevegelser i bygget.

TG 2 Balkonger, terrasser og rom under balkonger

Balkong med adkomst fra stue/kjøkken.

Konstruksjon: Betongdekke belagt med fliser. Rekkverk i metall.

Størrelse: ca. 7 m².

Rekkverk/fallsikring: Rekkverkshøyde og åpninger er undersøkt mot gjeldende byggt teknisk forskrift på befaringstidspunktet.

Nivåforskjellen, målt fra overkant av dekke, er over 10 meter, noe som innebærer et minstekrav til rekkverkshøyde på 1,2 meter etter gjeldende krav under befaringen.

Rekkverkshøyden er i dette tilfellet målt til 1,14 meter.

Undersøkt fra: Konstruksjonen er visuelt vurdert fra oversiden/gulv.

Forhold som ikke er synlige fra denne posisjonen er ikke undersøkt, og det er ikke gjort inngrep eller åpning av konstruksjonen.

Vurdering av avvik:

- Det er avvik:

- Rekkverket er lavere enn dagens krav, men det er ikke krav om tilpasning til dagens regler. Punktet må sees i sammenheng med personsikkerhet.

- Det er registrert ujevnheter i gulvoverflate (fliser) som kan medføre avvik ved vannavrenning på gulvet.

Vann kan bli liggende på overflaten, noe som kan påvirke levetid og funksjon. Avrenning bør kontrolleres nærmere og eventuelt utbedres.

INNSENDIG

TG 1 Innvendige dører

Her vurderes åpne- og lukkemekanismen på et utvalg dører (stikkprøve), samt større skader utover normal bruksslitasje.

Normal slitasje i forhold til alder og bagatellmessige forhold er ikke hensyntatt i tilstandsvurderingen, da dette er en subjektiv vurdering.

VÅTROM

5. ETASJE > BAD



Tilstandsrapport

Generell

Alder: Badet er fra byggeåret.

Badet har nådd en alder der materialer kan svekkes av bruk og tid, noe som øker risikoen for fuktproblemer. Det anbefales å jevnlig kontrollere badet for tegn på skader. På sikt vil en totaloppussing med nytt vanntett sjikt være nødvendig, men tidspunktet avhenger normalt av bruk, vedlikehold og synlige tegn på slitasje.

Vurderinger er i hovedsak begrenset til det som var synlig under befaringen.

5. ETASJE > BAD

1 TG 2 Overflater vegger og himling

Vegger: Fliser.

Himling: Hvide metallplater.

Det er utført en enkel "banketest" på et utvalg fliser for å undersøke om disse kan ha bom/hulrom under. Testen er tilfeldig og dekker ikke alle områder hvor bom kan oppstå. For øvrig er synlige deler av overflatene visuelt undersøkt.

Vurdering av avvik:

- Det er avvik:
 - Konstruksjonen har passert halvparten av forventet levetid og har bruksslitasje. Alder og bruksslitasje kan øke behov for vedlikehold og tiltak.

5. ETASJE > BAD

1 TG 2 Overflater Gulv

Gulv: Fliser på betong.

Det er utført enkel horisontalmåling med linjelaser for å vurdere fall mot sluk og høydeforskjellen mellom gulv ved dør og topp slukrist. Fall er målt punktvis som stikkprøve, så ikke alle ujevnheter der vann kan samle seg, er nødvendigvis fanget opp. Det er vurdert om høydeforskjellen mot en eventuell membran kan være tilfredsstillende. Membranens plassering eller nøyaktige høyde kan imidlertid ikke bekreftes uten inngrep i konstruksjonen.

Det er utført en enkel "banketest" på et utvalg fliser for å undersøke om disse kan ha bom/hulrom under. Testen er tilfeldig og dekker ikke alle områder hvor bom kan oppstå. For øvrig er synlige deler av overflatene visuelt undersøkt.

Vurdering av avvik:

- Det er avvik:
 - Høydeforskjell mellom topp slukrist og overkant gulv ved døren er lavere enn 25 mm. Dette gjør at nærliggende konstruksjoner er mer utsatt for vannskade, hvis en lekkasje skulle oppstått.
 - Konstruksjonen har passert halvparten av forventet levetid og har bruksslitasje. Alder og bruksslitasje kan øke behov for vedlikehold og tiltak.

5. ETASJE > BAD

1 TG 2 Sluk, membran og tettesjikt

Sluktype: Plastsluk.

Membran: Kan ikke konstateres.

Alder: Ifølge eier fra 2013.

Membran er et fuktsperrende sjikt som skal hindre vann i å trenge underliggende konstruksjoner. Tilstedeværelse og full tilstand kan ikke vurderes ved visuell inspeksjon i rommet.

Vurdering av avvik:

- Det er avvik:



Tilstandsrapport

- Membranen kan ikke konstateres visuelt, og det foreligger ikke dokumentasjon som etter vurderingskriterier i NS3600 gir TG 2. Det bør påregnes nærmere undersøkelser - innhent dokumentasjon om mulig.

- Membranen har passert halvparten av forventet levetid.

Når membranen eldes, svekkes den gradvis og kan utvikle mindre utettheter som slipper fukt ned i konstruksjonen. Hvor raskt dette skjer avhenger av kvalitet, utførelse og bruk, og regelmessig tilsyn er viktig. En full oppgradering med nytt tettesjikt må påregnes på sikt, selv om det er vanskelig å si nøyaktig når.



5. ETASJE > BAD

TG 1 Sanitærutstyr og innredning

Innredning:

- Innredning med glatte fronter.

Sanitærutstyr:

- Dusj på gulv med dører i herdet glass, servant, veggfestet klosett med innebygget systerne og opplegg for vaskemaskin.

Undersøkelsen er i hovedsak visuell uten full funksjonstesting.

5. ETASJE > BAD

TG 1 Ventilasjon

Avtrekk: Via balansert anlegg.

Tilluft: Via spalte under dør.

Avtrekkventil er enkelt testet med papir. Det er ikke utført luftmålinger eller vurdering av ventilasjonsfunksjon utover dette.

5. ETASJE > BAD

TG IU Tilliggende konstruksjoner våtrom

Hulltaking og fuktmåling i veggkonstruksjonen er ikke utført da våtrommet er et prefabrikkert våtromskabin. I denne typen konstruksjon skal det ikke foretas hulltaking i henhold til forskrift til avhendingslova.

Det er gjennomført fuktsøk med overflateindikator på utsiden av veggene, uten at det ble avdekket indikasjoner på fuktskade. Det understrekes imidlertid at denne metoden har begrenset evne til å avdekke skjulte fuktskader, og resultatene må derfor ikke tolkes som en garanti mot slike skader.

Vurdering av avvik:

- Det er pga bygningsmessige hindringer ikke fysisk mulig å foreta hulltaking i vegg bak våtsone.

Konsekvens/tiltak

- TGIU gitt ut ifra manglende mulighet for hulltaking.

KJØKKEN

5. ETASJE > STUE/KJØKKEN

TG 1 Overflater og innredning



Tilstandsrapport

Alder på innredning: Ifølge eier fra byggeåret.
Produsent innredning: Sigdal og Ikea.

Innredning:

- Kjøkkeninnredning med glatte fronter.
- Laminat benkeplate med nedfelt kum.
- Kjøkkenøy med glatte fronter og benkeplate i tre.

Integrerte hvitevarer:
Platetopp og stekeovn.

Opplegg for oppvaskmaskin.

Undersøkelsen omfatter i hovedsak kontroll for fuktskader i gulvet. Det er utført visuell vurdering uten å flytte inventar eller demontere bygningsdeler. Fuktsøk med overflateindikator er gjort stikkprøvevis ved vanninstallasjoner, men ikke hele gulvet er målt. Innredningen er kun vurdert skjønnsmessig og overfladisk, uten funksjonstesting. Hvitevarer er ikke kontrollert. Egne undersøkelser av slitasje og funksjon anbefales generelt før kjøp.

5. ETASJE > STUE/KJØKKEN

TE 1 Avtrekk

Avtrekk: Via balansert anlegg.

Her undersøkes prinsippene for ventilasjon og avtrekk fra kjøkkenet, uten luftmålinger eller tekniske undersøkelser av ventilatorer.

SPESIALROM

5. ETASJE > TOALETTRUM

TE 2 Overflater og konstruksjon

Vinyl på gulv.
Sparklet og malte plater for øvrig.

Servant og veggfestet klosett med innebygget sisterner.

Avtrekk via balansert anlegg.
Tilluft via spalte under dør.

Vurdering av avvik:

- Det er avvik:
 - Det er ikke registrert synlig dreusspalte under toalettet, og det foreligger ingen dokumentasjon på alternativ lekkasjesikring. Det er uklart om sisternen har tilstrekkelig lekkasjesikring. Eventuell manglende lekkasjesikring kan føre til at en eventuell lekkasje gir skader på tilstøtende konstruksjoner.

TEKNISKE INSTALLASJONER

TE 2 Vannledninger

Type rør: Innvendige vannledninger er av plast (rør-i-rør). Fordelerskapet er lokalisert i bad. Fordelerskap for vannbåren varme i bod.
Synlighet: Anlegget er i hovedsak skjult.
Hovedstoppekran: Hovedstoppekran for varmt- og kaldtvannsrør internt i boligen er enkelt funksjonstestet.
Lekkasjesikring: Drensåpning i front til fordelerskap.

Der innvendige vannrør er synlige, er det gjort en enkel visuell vurdering. Undersøkelsen er utført uten spesialkompetanse på rørinstallasjoner, og det kan være forhold som ikke oppdages. Der rør er skjult, baseres vurderingen på alder. Vanntrykk er skjønnsmessig vurdert ved å åpne to tappesteder samtidig, men uten å måle faktisk trykk. For en teknisk kontroll anbefales vurdering av kvalifisert fagperson.

Vurdering av avvik:

- Det er avvik:



Tilstandsrapport

- Kursene for rør-i-rør er ikke merket.
Rørene skal være enkle å skifte ut, og bør derfor merkes.

TG 1 Avløpsrør

Type rør: Synlige avløpsrør er i plast.
Synlighet: Anlegget er i hovedsak skjult.
Stakeluke: Ukjent.
Lufting: Ukjent.

Der avløpsrørene er synlige, er det gjort en enkel visuell vurdering. Undersøkelsen er utført uten spesialkompetanse på avløpsteknikk, og det kan være forhold som ikke oppdages. Der rørene er skjult, er vurderingen basert på alder. Avløpskapasitet er skjønnsmessig vurdert ved tapping fra to tappesteder, uten konkrete målinger. Det er gjort en generell vurdering av eventuell lukt fra avløpsanlegget i rommene, uten nærkontroll eller fysisk åpning av sluk eller tekniske komponenter. For en full teknisk vurdering må fagkyndig med relevant kompetanse engasjeres.

TG 1 Ventilasjon

Boligen har montert balansert ventilasjonsanlegg, med avtrekk fra kjøkken og bad, samt lufttilførsel i oppholdsrommene. Luftespalter under innvendige dører.

Spørsmål til eier:
- Når var anlegget nytt, og er det eventuelt fornyet? Anlegget er fra byggeåret.
- Når det sist ble inspisert eller rengjort? Ukjent.

Det er sett etter ventiler for tilluft og avtrekk i rom som krever det. Det er ikke utført luftmålinger eller tekniske vurderinger ved denne typen kontroll.

TG 1 Vannbåren varme

Type: Radiatorer.

Reguleringsventiler:
Spørsmål til eier - er reguleringsventiler trege eller ikke lar seg bruke?
Nei.

Der rør er synlige, er det gjort en enkel visuell vurdering. Undersøkelsen er utført uten spesialkompetanse på rørinstallasjoner, og det kan være forhold som ikke oppdages. Der rør er skjult, baseres vurderingen på alder. Reguleringsventiler er ikke fysisk testet. For en teknisk kontroll anbefales vurdering av en fagperson med spesialkompetanse innen rørteknikk.

Elektrisk anlegg

Dette er en forenklet kontroll begrenset til de spørsmål og undersøkelser som forskrift til avhendingslova (tryggere bolighandel) § 2-18 inneholder. Dette kan ikke sammenlignes med en kontroll utført av offentlig myndighet (Det lokale eltilsyn) eller registrert elektrovirksomhet, og en bygnings sakkyndig har verken kompetanse eller lov til å foreta en slik kontroll.

Tilstandsgraden er vurdert ut fra den forenklete og begrensede kontrollen som forskriften inneholder. El-anlegget kan ha feil og mangler som en slik forenklet undersøkelse ikke vil avdekke. Vær derfor oppmerksom på denne risikoen, og søk videre veiledning eller få en fullstendig kontroll utført av registrert elektrovirksomhet.

Type sikringer: Sikringsskap med jordfeilautomater.

Andre elektriske varmekilder: Varmekabler er ifølge eier lagt i baderomsgulvet.

1. Foreligger det eltilsynsrapport de siste 5 år, og det er ikke foretatt arbeid på anlegget etter denne, utenom retting av eventuelle avvik i eltilsynsrapport (dvs en el-tilsynsrapport uten avvik)?
Nei

Spørsmål til eier

2. Når ble det elektriske anlegget installert eller sist gang totalt rehabilitert (årstall)? Med totalt rehabilitert menes fullstendig utskiftet anlegg fra inntakssikring og videre.



Tilstandsrapport

2013

3. Er alle elektriske arbeider/anlegg i boligen utført av en registrert elektroinstallasjonsvirksomhet?
Ja
4. Er det elektriske anlegget utført eller er det foretatt tilleggsarbeider på det elektriske anlegget etter 1.1.1999?
Ja
Eksisterer det samsvarserklæring?
Ja
Det er fremvist samsvarserklæring for nyinstallasjon.
5. Foreligger det kontrollrapport fra offentlig myndighet – Det Lokale Eltilsyn (DLE) eller eventuelt andre tilsvarende kontrollinstanser med avvik som ikke er utbedret eller kontrollen er over 5 år?
Nei
6. Forekommer det ofte at sikringene løses ut?
Nei
7. Har det vært brann, branttilløp eller varmgang (for eksempel termiske skader på deksler, kontaktpunkter eller lignende) i boligens elektriske anlegg?
Nei

Generelt om anlegget

8. Er det tegn til at det har vært termiske skader (tegn på varmgang) på kabler, brytere, downlights, stikkontakter og elektrisk utstyr? Sjekk samtidig tilstanden på elektrisk tilkobling av varmtvannsbereder, jamfør eget punkt under varmtvannstank
Nei
9. Er der synlig defekter på kabler eller er disse ikke tilstrekkelig festet?
Nei

Inntak og sikringsskap

10. Er det tegn på at kabelinnføringer og hull i inntak og sikringsskap ikke er tette, så langt dette er mulig å sjekke uten å fjerne kapslinger?
Nei
11. Finnes det kursfortegnelse, og er den i samsvar med antall sikringer?
Ja
12. Foreta en helhetsvurdering av det elektriske anlegget, dets alder, allmenne tilstand og fare for liv og helse. Bør det elektriske anlegget ha en utvidet el-kontroll?
Ukjent

TG 0 Utstyr for varsling og slukking av brann

Dette er en forenklet kontroll begrenset til de spørsmål som fremkommer under. Tilstandsgraden er basert på retningslinjer til disse spørsmålene i bransjestandarden NS3600. Dette kan ikke sammenlignes med en fullstendig kontroll av branntekniske forhold av offentlig myndighet, eller en vurdering av boligens branntekniske forhold eller prosjektering fra en rådgiver med spesialkompetanse. En bygningssakkyndig har verken kompetanse til å gi slik veiledning eller lov til å foreta en slik kontroll.

Tilstandsgraden er vurdert ut fra den forenklete og begrensede kontrollen. Det kan være feil og mangler om branntekniske forhold som en slik forenklet undersøkelse ikke vil avdekke. Vær derfor oppmerksom på denne risikoen, og søk videre veiledning eller rådgivning.

Hentet fra Forskrift om brannforebygging:

Eieren av boliger og fritidsboliger skal sørge for at byggverkene har brannalarmanlegg eller et tilstrekkelig antall røykvarslere. Det skal være minst én detektor eller røykvarsler i hver etasje, som skal dekke kjøkken, stue, sove utenfor soverom og sove utenfor tekniske rom. Alarmen skal kunne høres tydelig på oppholdsrom og soverom når dørene mellom rommene er lukket.

Eieren skal sørge for at boliger og fritidsboliger er utstyrt med minst ett av følgende slokkeutstyr som kan brukes i alle rom:

- a. formfast brannslange med innvendig diameter på minst 10 mm fast tilkoblet vannforsyningsnett
- b. pulverapparat på minst 6 kg med ABC-pulver
- c. skum- eller vannapparat på minst 9 liter
- d. skum- eller vannapparat på minst 6 liter med effektivitetsklasse på minst 21A
- e. annet manuelt slokkeutstyr med tilsvarende slokkekapasitet.



Tilstandsrapport

I denne boligen:

Brannslukningsutstyr: Ja.

Røykvarsler: Ja.

TG 0 er gitt da det denne kontrollen ikke avslørte avvik, i samsvar med NS 3600, men merk at graden for denne vurderingen har ingen sammenheng med utstyrets alder eller tilstand. For vurdering av slikt utstyr må en med spesialisert kompetanse engasjeres.

1. Er det mangler for brannslukningsutstyr i boligen iht. forskriftskrav på søknadstidspunktet, men minst Byggeforskrift 1985?

Nei

2. Er det skader på brannslukkingsutstyr eller er apparatet eldre enn 10 år?

Nei

3. Er det mangler på røykvarsler i boligen iht. forskriftskrav på søknadstidspunktet, men minst Byggeforskrift 1985?

Nei

4. Er det skader på røykvarslere?

Nei

Arealer, byggetegninger og brannceller

Standard gjeldende fra 01.01.2024

Arealmålinger og arealoppsett er basert på Norsk standard 3940:2023 Areal- og volum-beregninger av bygninger. Arealet gjelder for tidspunktet da boligen ble målt

Hva er måleverdig areal?

Arealet i rommet må ha minst 1,90 m fri høyde over gulvet og minst bredde på 0,60 m. Et loft med skråtak vil for eksempel bare få registrert målbart areal der høyden er minst 1,90 m og bredden minst 0,60 m. Rommet må ha dør eller luke og gangbart gulv.

Hva er bruksareal?

BRA = BRA-i + BRA-e + BRA-b

Bruksarealet for bygningen er bruttoarealet minus arealet som opptas av yttervegger.

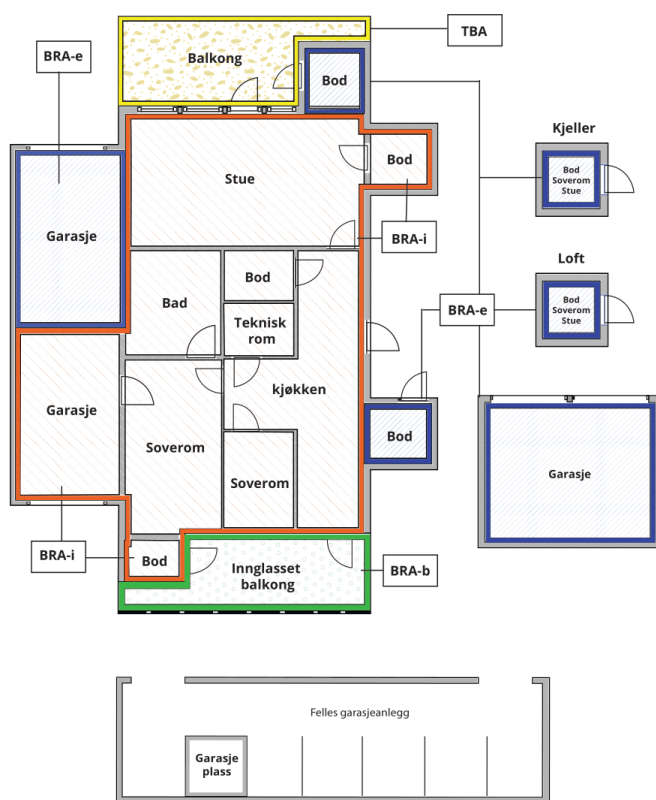

Carport og/eller garasjeplass i felles garasjeanlegg er ikke måleverdig areal

Internt bruksareal (BRA-i)	Arealet innenfor boenheten(e)
Eksternt bruksareal (BRA-e)	Arealet av alle rom utenfor boenheten(e) og som tilhører denne, slik som for eksempel boder
Innglasset balkong mv (BRA-b)	Arealet av innglasset balkong, veranda eller altan når denne er tilknyttet boenheten(e)
Terrasse- og balkongareal (TBA)	Arealet av terrasser, åpne balkonger og åpen altan tilknyttet boenheten(e)

Gulvareal (GUA) Er sum av BRA (bruksareal) og ALH (areal med lav takhøyde).

Areal med lav takhøyde (ALH) er ikke måleverdig areal, som skyldes skråtak og lav himlingshøyde.

GUA kan opplyses i markedsføring der det er aktuelt for den konkrete boligen og kun sammen med BRA-i, for eksempel der gulvflaten har en verdi og har funksjon ved møblering og bruk av rommene. Ikke innredet areal som kaldloft, måles og oppgis normalt ikke.

Arealet kan ikke alltid fastsettes nøyaktig

Areal kan være komplisert eller umulig å måle opp nøyaktig fordi det er vanskelig å fastslå tykkelsen på innervegger, skjevheter i og utforming av bygningskonstruksjoner som karnapp, buer og vinkler som ikke er rette, åpne rom over flere etasjer og så videre.

Eiendommens markedsverdi kan ikke baseres på en matematisk beregning basert på antall kvadratmeter opplyst i rapporten. Opplysninger om areal kan altså ikke alene benyttes for å beregne eiendommens verdi.

Den bygningsfaglige kan avdekke eventuelle bruksendringer og avvik i branncelleinndeling

Den bygningsfaglige ser på byggetegninger hvis de er tilgjengelige og dette er en del av oppdraget, og vurderer bruken av boligen opp mot tegningene. Hvis den bygningsfaglige avdekker at en bolig ikke ser ut til å være delt opp i brannceller etter kravene i byggt teknisk forskrift på befaringstidspunktet, skal det opplyses om dette.

Reglene om bruksendring og brannceller kan være kompliserte. Søk videre faglige råd om rapporten ikke gir deg svar. Den bygningsfaglige kan ikke vurdere og svare på alle spørsmål, og kan heller ikke vite om kommunen kan gi unntak for kravene som gjelder. [Vil du vite mer?](#)

Om brannceller

En branncelle er hele eller avgrensede deler av en bygning hvor en brann fritt kan utvikle seg uten at den kan spre seg til andre bygninger eller andre deler av bygningen i løpet av en fastsatt tid.

Om bruksendring

Bruksendring er å endre bruken av et rom fra en tillatt bruk til en annen. Dette kan kreve søknad og tillatelse, for eksempel hvis du endrer et rom fra bod til soverom eller arbeidsrom, eller hvis du endrer en bolig til to separate boliger.

Rom for varig opphold har krav til takhøyde, romstørrelse, rømningsvei og lysforhold som må være oppfylt. Du kan søke kommunen om unntak for kravene, men kan ikke regne med å få unntak for krav som går på helse og sikkerhet, for eksempel krav til rømningsvei.

Bruksendring som krever godkjenning, og som ikke er søkt bruksendret, er ulovlig. Kommunen kan etter plan- og bygningsloven kapittel 32 forfølge overtredelser. Kommunen kan pålegge deg å avslutte den ulovlige bruken, eventuelt å rette eller tilbakeføre rommet til godkjent bruk.



Arealer

Boligbygg med flere boenheter

Etasje	Bruksareal BRA m ²			SUM	Terrasse- og balkongareal (TBA)
	Internt bruksareal (BRA-i)	Eksternt bruksareal (BRA-e)	Innglasset balkong (BRA-b)		
5. Etasje	84			84	7
Kjeller		5		5	
SUM	84	5			7
SUM BRA	89				

Romfordeling

Etasje	Internt bruksareal (BRA-i)	Eksternt bruksareal (BRA-e)	Innglasset balkong (BRA-b)
5. Etasje	Entré, stue/kjøkken, bad, toalettrom, tre soverom, bod		
Kjeller		Bod	

Kommentar

Oppmålingen er fysisk utført med en håndholdt avstandsmåler som har nøyaktighet på +/- 1 mm.

Rommene betegnes slik de fremstår og blir benyttet som under befaringen, selv om de i enkelte tilfeller kan avvike fra godkjente byggetegninger og gjeldende byggeregler. Angivelsen av rom for varig opphold i rapporten innebærer ikke nødvendigvis at rommet er, eller kan bli, godkjent for varig opphold i samsvar med dagens forskriftskrav.

Arealmålingen er ikke kontrollert opp mot godkjente plantegninger.

Bod er vist frem av selger, men bruksretten er ikke kontrollert.

Lovlighet

Byggetegninger

Det foreligger ikke tegninger

Kommentar: Godkjente byggetegninger er ikke kontrollert ved dette oppdraget.

Brannceller

Er det påvist synlige tegn på avvik i branncelleinndeling ut ifra dagens byggt teknisk forskrift?

Ja Nei

Nyere håndverkstjenester

Er det ifølge eier utført håndverkstjenester på boligen siste 5 år?

Ja Nei

Krav for rom til varig opphold

Er det påvist avvik i forhold til rømningsvei, dagslysflate eller takhøyde?

Ja Nei

Kommentar:

Total fordeling mellom P-ROM og S-ROM

Tabellen under viser fordelingen av P-ROM og S-ROM etter veiledningen til NS 3940: 2012. Dette er til informasjon og til sammenligning. Tallene er omtrentlige, kan avvike fra faktiske målinger og er ikke juridisk bindende

	P-ROM(m2)	S-ROM(m2)
Boligbygg med flere boenheter	81	3



Kommentar

Boligbygg med flere boenheter

Fastsetting av P-rom og S-rom utføres i henhold til Takstbransjens retningslinjer for arealmåling (2014).

Befarings - og eiendomsopplysninger

Befaring

Dato	Til stede	Rolle
26.11.2025	Theodor Bugge Østlie	Takstingeniør
	Darko Dudic	Kunde

Matrikkeldata

Kommune	gnr.	bnr.	fnr.	snr.	Areal	Kilde	Eieforhold
301 OSLO	227	590		189	0 m ²	IKKE OPPGITT (Ambita)	Ikke relevant

Adresse

Gjøteborggata 16

Hjemmelshaver

Dudic Darko

Eiendomsopplysninger

Tilknytning vann

Eiendommen er tilknyttet offentlig vannforsyning via private stikkledninger. Rørene er ikke vurdert eller undersøkt i denne rapporten.

Tilknytning avløp

Eiendommen er tilknyttet offentlig avløpsnett via private stikkledninger. Rørene er ikke vurdert eller undersøkt i denne rapporten.

Kilder og vedlegg

Dokumenter

Beskrivelse	Dato	Kommentar	Status	Sider	Vedlagt
Ordrebekreftelse	17.11.2025		Fremvist		Nei
Egenerklæring			Ikke gjennomgått		Nei
Eier	26.11.2025	Eiers opplysninger, gitt under befaringen.	Ingen		Nei
Norges Eiendommer	26.11.2025	Eiendoms- og bygningsdata er hentet fra Norges Eiendommer.	Ingen		Nei



Revisjoner

Versjon	Ny versjon	Kommentar
1	02.12.2025	

For gyldighet på rapporten se forside



Forutsetninger

Tilstandsrapportens avgrensninger

STRUKTUR OG REFERANSENIVÅ

- Rapporten beskriver avvik, det vil si en tilstand som er dårligere enn referansenivået. Positive sider ved boligen, ut over det som kommer frem av tilstandsgradene, blir normalt ikke fremhevet.
- Rapporten baserer seg på krav i forskrift til avhendingslova (tryggere bolighandel). Rapporten viser hvilke elementer som er undersøkt og inkludert i oppdraget. For å kartlegge tilstanden til elementer og forhold som ligger utenfor rapportens dekning, anbefales det å innhente ytterligere fagkyndige vurderinger. For valg av tilstandsgrad blir gjeldende versjon av NS 3600 (teknisk tilstandsanalyse ved omsetning av bolig) lagt til grunn.
- Bygningssakkyndig er ikke ansvarlig for tilbakeholdt eller uriktig informasjon, som har betydning for tilstandsvurderingen.

PRESISERINGER

- Anslag på utbedringskostnader ved er sjablongmessig, og må ikke forveksles med en konkret vurdering eller tilbud fra entreprenør eller håndverker. Anslaget vil også avhenge av personlige preferanser og markedspris på materialer og tjenesteyter.
- Tilstandsrapporten gjelder hovedbygget. Tilleggsbygninger, for eksempel garasje, gis kun en enkel beskrivelse og blir ikke tilstandsvurdert. Tilstandsvurdering av tilleggsbygninger kan bestilles som en tilleggstjeneste.
- Avvik er vurdert mot regler som gjaldt da boligen ble oppført, med mindre annet er spesifisert i forskrift til avhendingslova, eller gjeldende versjon av NS 3600.
- Hulltaking ved våtrom, i rom under terreng eller andre bygningsdeler, krever eiers samtykke.
- Befaring begrenses til visuelle observasjoner av tilgjengelige flater. Den bygningssakkyndige gjør ikke fysiske inngrep for å avdekke avvik, utover de som er beskrevet i forskrift til avhendingslova. Rapporten gir ingen garanti for at det ikke finnes skjulte feil eller mangler.
- Flater som er skjult av snø eller på annen måte utilgjengelig, blir ikke kontrollert. Det blir ikke utført funksjonsprøving av bygningsdeler, med mindre dette kommer frem av forskrift til avhendingslova. Hvis det ikke er sikkerhetsmessig forsvarlig, vil ikke bygningssakkyndig undersøke taket fra utsiden.
- Boligens tilbehør, hvite- og brunevarer og annet inventar, blir ikke vurdert. Dette gjelder også integrert tilbehør.
- Stikkprøvetakninger er tilfeldig utvalgt, og kan innebære kontroll under overflaten med et spisst redskap eller lignende. Selv om stikkprøver ikke viser avvik, gir dette ingen absolutt garanti og avvik kan fortsatt forekomme.

UTTRYKK OG DEFINISJONER

- Referansenivå: Kravet til bygningsdelen eller rommet på søknadstidspunktet.
- Tilstand: Byggverkets eller bygningsdelens tekniske, funksjonelle eller estetiske status på et gitt tidspunkt.
- Symptom: Forhold som gir indikasjon på hvilken tilstand

et byggverk eller en bygningsdel befinner seg i. Benyttes ved beskrivelse av avvik og alder.

- Skadegjørere: I hovedsak råte, sopp og skadedyr.
- Fuktsøk: Overflatesøk med egnet søkeutstyr som fuktindikator eller visuelle observasjoner.
- Fuktmåling: Måling av fuktinnhold i materiale eller i bakenforliggende konstruksjon ved bruk av egnet måleutstyr, blant annet hammerelektrode og pigger.
- Hulltaking: Boring av hull for inspeksjon og fuktmåling i risikoutsatte konstruksjoner.
- Normal slitasje: Forventet slitasje av materiale i overflaten, basert på enkle, visuelle observasjoner. Kan vurderes sammen med bygningsdelens alder.

AREALBEREGNING FOR BOENHETER

- Areal fastsettes etter forskrift til avhendingslova og gjeldende versjon av NS 3940 (areal- og volumberegninger av bygninger).
- Et rom kan være i strid med teknisk forskrift og mangle godkjenning hos kommunen for den aktuelle bruken, uten at dette får betydning for om arealet måles og oppgis i tilstandsrapporten. Når arealet måles tas det ikke hensyn til om arealet er lovlig oppført eller om bruken er lovlig, bruksendringer, lysforhold eller andre sikkerhetsmangler.
- Rom som ligger utenfor boenheten, som eier har påvist eller opplyst at tilhører boenheten, er oppmålt og inkludert i BRA-e. Det er ikke fremvist dokumentasjon på at rommet tilhører boenheten, med mindre dette er angitt særskilt. Rom utenfor boenheten kan omdisponeres av borettslaget/sameiet, og dette kan påvirke boligens BRA-e.
- Opplysninger om areal kan ikke alene benyttes for beregning av markedsverdi.

PERSONVERN

Verdi, takstingeniøren og takstforetaket behandler personopplysninger som takstingeniøren trenger for å kunne utarbeide rapporten. Personvernerklæring med informasjon om bruk av personopplysninger og dine rettigheter finner du her [Personvernerklæring - iVerdi](#)

Tilstandsgradene (TG) gjenspeiler undersøkelser utført i henhold til forskrift til avhendingsloven (Tryggere bolighandel). Metoder og omfang følger forskriftens krav, men undersøkelsene avdekker ikke nødvendigvis alle mulige avvik eller skader. Oppdraget omfatter de bygningsdelene og forholdene som fremgår av rapporten. For forhold utenfor rapportens omfang anbefales det å innhente vurdering fra fagfolk.

Kostnadsestimatene er sjablongmessig vurdert og gjelder rimeligste utbedring av de beskrevne avvikene som gir TG 3, ikke oppgradering til høyere standard. For mer presise kostnader bør det innhentes tilbud etter nærmere undersøkelser. Rapporten angir normalt ikke konkrete tiltak.

Bildene i rapporten er eksempler og er ikke uttømmende for alle avvik/skader.

Eventuelle godkjente plantegninger er ikke kontrollert mot dagens bruk, da dette er utenfor oppdragets omfang. Horizontal- og vertikalmålinger av gulv (med unntak av våtrom), vegger, himlinger og andre konstruksjoner inngår ikke i dette oppdraget. Skjevheter er derfor ikke dokumentert. Dersom



Forutsetninger

planlagt bruk eller ombygging forutsetter rette gulv, etasjeskillere, vegger eller himlinger, bør det gjøres nødvendige vurderinger med målinger av fagkyndig under visning før kjøp.

Pipe og tilknyttede ildsteder er ikke undersøkt eller vurdert i denne rapporten. Undersøkelse av pipe og ildsted anbefales utført av kvalifisert fagperson, i samråd med brann- og feiervesen eller annen offentlig godkjenningsmyndighet.

Vurderingene av det elektriske anlegget og VVS-installasjonene er forenklet, da undertegnede ikke har spesialisert kompetanse på disse områdene. For grundigere vurderinger bør en kvalifisert spesialist kontaktes.

Rapporten viser kun synlige avvik og mangler basert på oppdragets omfang og synlige forhold under befaringen, uten å garantere for skjulte eller fremtidige problemer. Mindre forhold som er åpenbare og uten stor betydning, kommenteres vanligvis ikke.

Boligen var møblert under befaringen. Tunge møbler og inventar ble ikke flyttet under befaringen. Derfor kan eventuelle avvik eller skader som skjuler seg bak disse, ikke bli avdekket i rapporten.

Informasjon om tilknyttede arealer, fellesarealer, oppgraderinger, oppvarmingskilder, årstall og generelle opplysninger er basert på opplysninger fra selger eller selgers representant, hvis ikke annet er oppgitt.

Rapporten beskriver eiendommens tilstand på befaringstidspunktet og gir ingen garantier for fremtidige forhold eller skader som ikke oppdages med undersøkelsesmetoden. Endringer eller skader etter befaringen er selgers ansvar å melde fra om, slik at rapporten kan oppdateres. Rapporten gjelder kun for ett salg og kan ikke brukes senere innen gyldighetsperioden.

Utførende er ikke ansvarlig for manglende eller feil informasjon fra selger eller deres representant. Rapporten fritar ikke kjøper fra undersøkelsesplikten. Selger eller deres representant må gå gjennom rapporten og melde fra om feil eller mangler før bruk. Ved mulige problemområder anbefales det å hente inn fagfolk for videre undersøkelser og tiltak.