

# Tilstandsrapport

 Enebolig

 Bjørndalveien 11 A, 1708 SARPSBORG

 SARPSBORG kommune

 gnr. 2009, bnr. 101

Sum areal alle bygg: BRA: 259 m<sup>2</sup> BRA-i: 246 m<sup>2</sup>



Befaringsdato: 27.04.2026

Rapportdato: 19.05.2026

Oppdragsnr.: 22749-1006

Eiendomsverdi ref nr: LC1584

Autorisert foretak: Witek AS

Sertifisert Takstingeniør: Lars Petter Bjerkebekk



Rapporten kan brukes i inntil ett år etter rapportdato, og kan ikke gjenbrukes ved flere boligsalg i denne perioden. Skjer det endringer, oppstår skader også videre på boligen, bør du som selger be om oppdatert rapport.

## Norsk takst

Norsk takst er bransjeorganisasjonen for landets bygningssakkyndige og takstforetak, med om lag 1400 sertifiserte medlemmer fordelt på omtrent 1000 bedrifter. I boligomsetningen regnes takstrapportene som et helt avgjørende element i den informasjonen som gjøres tilgjengelig for kjøper. Årlig leverer medlemmene rundt 120.000 slike takster. Det gir unik oversikt over norske boliger, og bidrar til at alle oppdrag kan utføres med utgangspunkt i erfaringsbasert kvalitet.



Det stilles høye krav til utdanning, sertifisering og yrkesetikk. Norsk takst er opptatt av at boligomsetningen skal være trygg, og legger vekt på å opptre uavhengig av andre bransjeaktører. Bygningssakkyndige fakturerer sine tjenester uten hensyn til hvilken pris som oppnås, og skal heller ikke på annen måte ha noen egeninteresse knyttet til handelen.

Uavhengighet og god fagkunnskap har over tid bygget troverdighet og tillit. Både selger og kjøper skal kunne stole på bygningssakkyndiges vurderinger. For tilfeller der det likevel skulle oppstå misnøye med utført arbeid, har vi sammen med Forbrukerrådet etablert en klagenemnd.

Norsk takst har en sentral rolle i utviklingen av norske standarder, regler og profesjonsprinsipper, og representerer bransjen i alle relevante internasjonale fora. Dette sikrer at norske bygningssakkyndige tidlig kan tilpasse seg krav og bransjetrender fra utlandet, samtidig som takseringsfaget får en norsk stemme på verdensbasis. Organisasjonen bidrar i næringspolitisk sammenheng, og har vært en pådriver for å sikre at lover og regler gir trygghet for forbrukerne i boligomsetningen.

## WITEK AS

Witek er et autorisert takstforetak med forretningslokaler på Storbyen kjøpesenter i Sarpsborg. Selskapet ble etablert juli 2014 og består for tiden av 8 godt kvalifiserte takstingeniører. Våre ansatte innehar sertifiseringer som boligtakst, næringstakst, skadetakst, TEGoVA Residential Valuer (TRV) og REV (Recognized European Valuer).

Vi utfører:

Tilstandsrapporter på bolig og næring. Energirådgivning. Verdianalyse av bolig, næring, tomter og utbyggingsområder. Byggelånsoppfølging. Skadetakster. Uavhengig kontroll. Reklamasjonsrapporter. Overtagelsesforretning.

Med variert bakgrunn og bred kompetanse sikres et godt grunnlag for vår saksbehandling.

### Rapportansvarlig

Lars Petter Bjerkebekk  
Uavhengig Takstingeniør  
lars@witek.no  
906 35 455

### Medansvarlig

Marius Eriksen  
Uavhengig Takstingeniør  
marius@witek.no  
978 08 403

# Dette trenger du å vite om tilstandsrapporten



## Hva er en tilstandsrapport?

En tilstandsrapport beskriver synlige skader/avvik eller tegn på skader/avvik på boligen. Rapporten fremhever vanligvis ikke positive egenskaper ved boligen.



## Hva vurderer en bygningsakkyndig?

Den bygningsakkyndige vurderer boligen ut fra hva man kan forvente av en bygning av samme alder og type. Vurderingen gjøres som regel mot hvordan det var vanlig å bygge og regler som gjaldt da boligen ble oppført (søknadstidspunktet). Forhold som er vanlige for bygningens alder, slik som slitasje etter normal bruk regnes ikke som avvik.



## Hva inneholder tilstandsrapporten?

Den bygningsakkyndige undersøker rom og bygningsdeler slik det kommer frem av [Forskrift til avhendingsloven](#). Tilstandsrapporten inneholder bare avvik som den bygningsakkyndige kan se eller kontrollere med enkle hjelpemidler. Det gjøres ikke nærmere undersøkelser slik som åpning av vegger eller andre bygningsdeler. I vegg mot våtrom og rom under terreng kan det borres et hull for å gjøre enkle undersøkelser slik som fuktsøk.

## Når du kjøper en brukt bolig

Når du kjøper en brukt bolig, er det viktig å være oppmerksom på at dette ikke kan sammenlignes med å kjøpe en ny bolig. Måten boligen ble bygget på kan være annerledes enn i dag. Bygninger svekkes over tid, og utsettes for slitasje blant annet på grunn av bruk og vær og vind. Mange boliger fornyes helt eller delvis, noen i flere omganger, eller det oppføres tilbygg. Særlig for boliger som er pusset opp eller endret, er det viktig å merke seg at fornyelse av overflater ikke nødvendigvis betyr at bygningsdeler under er forbedret.

## Vurdering mot byggregler

Den bygningsakkyndige vil vurdere boligen mot hvordan det var vanlig å bygge og regler som gjaldt på søknadstidspunktet. Den bygningsakkyndige ser etter avvik som har betydning for og som reduserer boligens funksjon og verdi, og som kommer frem av forskrift til avhendingslova.

Noen bygningsdeler og forhold vil den bygningsakkyndige vurdere mot dagens regelverk. Etter dagens regelverk vil disse kunne få avvik og/eller TG2 eller TG3 uten at det nødvendigvis er krav om at avviket utbedres. Dette kan gjelde sluk, tettesjikt og fall på bad og vaskerom, forhold som gjelder sikkerhet mot brann, rekkverk, trapper osv.

## Tilstandsrapporten beskriver ikke hele boligen

### BYGNINGSSAKKYNDIGE SER FOR EKSEMPEL IKKE PÅ

- vanlig slitasje og normal vedlikeholdstilstand
- bagatellmessige forhold som ikke påvirker bygningens bruk eller verdi vesentlig
- etasjeskillere
- tilleggsbygg slik som garasje, bod, anneks, naust også videre
- utvendige trapper
- støttemurer
- skjulte installasjoner
- installasjoner utenfor bygningen
- full funksjonstesting av el- og VVS-installasjoner
- geologiske forhold og bygningens plassering på grunnen
- bygningens planløsning
- bygningens innredning
- løsøre slik som hvitevarer
- utendørs svømmebasseng og pumpeanlegg
- bygningens estetikk og arkitektur
- bygningens lovlighet (bortsett fra bruksendringer, brannceller og forhold som åpenbart kan påvirke helse, miljø og sikkerhet)
- fellesarealer (med mindre boligeier har vedlikeholdsplikt for fellesarealer og dette er kjent for bygningsakkyndig, eller fellesarealet har en særlig tilknytning til boligen).

© iVerdi 2023 © Norsk takst 2023

Malen til denne rapporten, inkludert standardtekstene fra Norsk takst, er vernet etter åndsverkloven og kan kun benyttes av medlemsforetakene i Norsk takst og av takstingeniører som er sertifisert i slikt foretak, samt av kunder hos iVerdi og studenter hos NEAK. For andre aktører er eksemplarframstilling av malen og standardtekster, som utskrift og annen kopiering til bruk som grunnlag for tilsvarende rapporter, bare tillatt når det er hjemlet i lov (kopiering til privat bruk, sitat o.l.) eller avtale med Norsk Takst ([Forside](#)) eller iVerdi ([Hjem-iVerdi](#)).

Utnyttelse i strid med lov eller avtale kan medføre erstatnings- og straffansvar.

# Dette trenger du å vite om tilstandsrapporten

## Tilstanden vurderes med ulike tilstandsgrader

Tilstanden gir uttrykk for en gitt forventet tilstand, blant annet vurdert ut fra alder og normal bruk. Ved Tilstandsgrad 0 (TG0) og Tilstandsgrad 1 (TG1) gir den bygningssakkyndige normalt ingen begrunnelse for valg av tilstandsgrad. Grunnen er at bygningen eller bygningsdelen da bare har normal slitasje. Ved skjulte konstruksjoner kan alder alene avgjøre tilstandsgrad. Når bygningssakkyndige anbefaler tiltak, for eksempel utbedringer, må brukeren av rapporten vurdere om tiltakene er nødvendige og lønnsomme.

Når den bygningssakkyndige velger tilstandsgrad, baseres vurderingen på faste kriterier som følger av gjeldende bransjestandard for Teknisk tilstandsanalyse ved omsetning av bolig og Forskrift til avhendingslova.



### TILSTANDSGRAD 0, TG0: INGEN AVVIK

Bygningsdelen skal være tilnærmet ny, ikke vise tegn på slitasje og det skal være lagt frem dokumentasjon på faglig god utførelse. Det er ingen merknader til delen.



### TILSTANDSGRAD 1, TG1: MINDRE AVVIK

Bygningsdelen skal bare ha normal slitasje, og straktiltak skal ikke anses som nødvendig. Graden kan også brukes når delen er ny, men der dokumentasjon på faglig god utførelse mangler.



### TILSTANDSGRAD 2, TG2: VESENTLIGE AVVIK OG MINDRE AVVIK SOM ETTER NS 3600 GIR TG 2

Bygningsdelen skal enten ha feil utførelse, en skade eller symptomer på skade, sterk slitasje eller nedsatt funksjon. Graden gis når bygningsdelen trenger vedlikehold eller tiltak i nær fremtid. Graden skal også brukes når delen er gammel og det er grunn til å varsle om faren for skader på grunn av alderen, eller når det er grunn til å overvåke delen spesielt på grunn av fare for større skader eller følgeskader.



### TILSTANDSGRAD 3, TG3: STORE ELLER ALVORLIGE AVVIK

Denne tilstandsgraden brukes ved kraftige tegn på forhold som man må regne med trenger utbedring straks eller innen kort tid. Det er påvist funksjonssvikt eller sammenbrudd.



### IKKE UNDERSØKT/IKKE TILGJENGELIG FOR UNDERSØKELSE

Det kan være avvik/skader som ikke er avdekket.

## Informasjon om utbedringskostnader

Utbedringskostnadene i rapporten er sjablongmessige anslag basert på observerte forhold som feil, skader eller uregelmessigheter, samt foreslåtte tiltak. Disse anslagene er veiledende, angis i fem intervaller, er basert på generelle erfaringstall, og må ikke forveksles med konkrete pristilbud fra håndverkere eller entreprenører. Faktiske kostnader kan variere betydelig, avhengig av individuelle valg, materialpriser og markedsforhold. For å få en nøyaktig vurdering av utbedringskostnadene anbefales ytterligere undersøkelser og innhenting av flere pristilbud fra kvalifiserte fagfolk. Slike anslag gis for TG3, der dette er mulig.



Tiltak under kr 20 000



Tiltak mellom kr 20 000 – 100 000



Tiltak mellom kr 100 000 – 200 000



Tiltak mellom kr 200 000 – 500 000



Tiltak over kr 500 000

# Beskrivelse av eiendommen

Boligen er en enebolig oppført i 2010. Bygningen er oppført med kjente konstruksjoner og byggemetoder som var vanlige på oppføringstidspunktet, og fremstår generelt med normal standard sett opp mot alder og bruk.

Det er påvist flere avvik i rapporten, hovedsakelig knyttet til normal slitasje, alder, enkelte utførelsesmessige forhold og behov for vedlikehold/oppfølging. Enkelte forhold gjelder våtrom, utvendige konstruksjoner, tekniske installasjoner og tomteforhold. Det er også registrert forhold som bør undersøkes nærmere eller utbedres for å redusere risiko for fukt- og følgeskader.

Det er viktig å påpeke at boligen er oppført etter de forskrifter og krav som gjaldt på byggetiden. Dagens krav til blant annet våtrom, fuktsikring, tekniske installasjoner, sikkerhet og dokumentasjon er strengere enn det som gjaldt da boligen ble oppført. Det kan derfor forekomme avvik sett opp mot dagens standard, uten at dette nødvendigvis innebærer krav om umiddelbar utbedring.

Selv om boligen er relativt moderne, kan det ikke utelukkes skjulte feil og mangler i lukkede konstruksjoner, våtrom og øvrige bygningsdeler som ikke lar seg kontrollere fullt ut ved en visuell befaring.

Se for øvrig nærmere opplysninger om de ulike bygningsdelene i rapporten.

## Enebolig - Byggeår: 2010

### UTVENDIG

[Gå til side](#)

Taktekkingen er av betongtakstein.  
Takrenner, nedløpsrør og beslag av plastbelagt stål.  
Veggene har bindingsverkskonstruksjon.  
Fasade/kledning har liggende bordkledning.  
Takkonstruksjonen har W-takstoler i tre.  
Bygningen har malte trevinduer med 2 og 3-lags glass.  
Bygningen har malt hovedytterdør.  
Bygningen har malt balkongdør i tre.  
Veranda oppført i trekonstruksjoner.  
Diverse utvendig trapper oppført i trekonstruksjoner.

### INNVENDIG

[Gå til side](#)

Innvendig er det gulv av parkett og fliser.  
Veggene har malte plater.  
Innvendige tak har malte plater.  
Innvendig er det gulv av laminat.  
Veggene har malte flater.  
Innvendige tak har malte flater.  
Etasjeskiller er av trebjelkelag.  
Boligen har isolert stålpipe.  
Gulvet har parkett.  
Veggene har plater.  
Boligen har lakkert tretrapp.

### VÅTROM

[Gå til side](#)

### Bad hybel

Veggene har fliser.  
Taket er malt.  
Gulvet er flislagt.  
Rommet har elektriske varmekabler.  
Det er plastsluk og smøremembran med ukjent utførelse.  
Rommet har innredning med nedfelt servant, toalett, dusjvegger/hjørne og opplegg for vaskemaskin.  
Det er mekanisk avtrekk.

### Vaskerom

Veggene har baderomsplater.  
Taket er malt.  
Gulvet har vinylbelegg.  
Rommet har elektriske varmekabler.  
Det er plastsluk og synlig vinylbelegg som tettesjikt.  
Rommet har innredning med nedfelt utslagsvask og opplegg for vaskemaskin.  
Det er balansert ventilasjon.

### Bad

Veggene har fliser.  
Taket er malt.  
Gulvet er flislagt.  
Rommet har elektriske varmekabler.  
Det er plastsluk og smøremembran med ukjent utførelse.  
Rommet har innredning med nedfelt servant, toalett og badekar.  
Det er balansert ventilasjon.

### Bad

Veggene har fliser.  
Taket er malt.  
Gulvet er flislagt.  
Rommet har elektriske varmekabler.  
Det er plastsluk og smøremembran med ukjent utførelse.  
Rommet har innredning med nedfelt servant, toalett og dusjvegger/hjørne.  
Det er balansert ventilasjon.

### KJØKKEN

[Gå til side](#)

Kjøkkenet har innredning med profilerte fronter.  
Benkeplaten er av laminat. Det er kjøleskap, oppvaskmaskin, platetopp og stekeovn.  
Det er kjøkkenventilator med avtrekk ut.  
Kjøkkenet har innredning med profilerte fronter.  
Det er oppvaskmaskin, platetopp og stekeovn.  
Det er kjøkkenventilator med avtrekk ut.

### TEKNISKE INSTALLASJONER

[Gå til side](#)

Innvendige vannledninger er av plast (rør i rør).  
Det er avløpsrør av plast.  
Boligen har balansert ventilasjon.  
Varmtvannstanken er på ca. 200 liter.  
Boligen har sentralstøvsuger.  
Elektrisk anlegg med diverse kurser med automatsikringer.  
Eget sikringskap i hybel.

### TOMTEFORHOLD

[Gå til side](#)

Det er byggegrunn av leirholdige masser.  
Dreneringen er fra 2009.

# Beskrivelse av eiendommen

Bygningen har grunnmur i lettklinkerblokker som er pusset utvendig.  
Forstøtningsmurer er av betongstein.  
Utvendige avløpsrør er av plast .  
Det er offentlig avløp via private stikkledninger  
Utvendige vannledninger er av plast (PEL).  
Det er offentlig vannforsyning via private stikkledninger.

FORHOLD SOM ÅPENBART KAN MEDFØRE FARE FOR  
HELSE, MILJØ OG SIKKERHET

[Gå til side](#)

Manglende rekkverk på utvendig trapper.

## Arealer

[Gå til side](#)

## Befaring - og eiendomsopplysninger

[Gå til side](#)

Teknisk verdi bygninger 5 100 000

## Forutsetninger og vedlegg

[Gå til side](#)

## Lovlighet

[Gå til side](#)

## Enebolig

- Det foreligger godkjente og byggemeldte tegninger, men det er avvik fra disse.

Det er registrert avvik på terrasser ut ifra godkjente byggemeldte tegninger.

Terrassen er bygget noe mindre enn vist på tegninger da det opprinnelig var tiltenkt en carport under terrassen.

Det er også bygget noen mindre plattinger på tomten som ikke finnes på teningene.

## Bod

- Det foreligger ikke tegninger

# Sammendrag av boligens tilstand

## Fordeling av tilstandsgrader

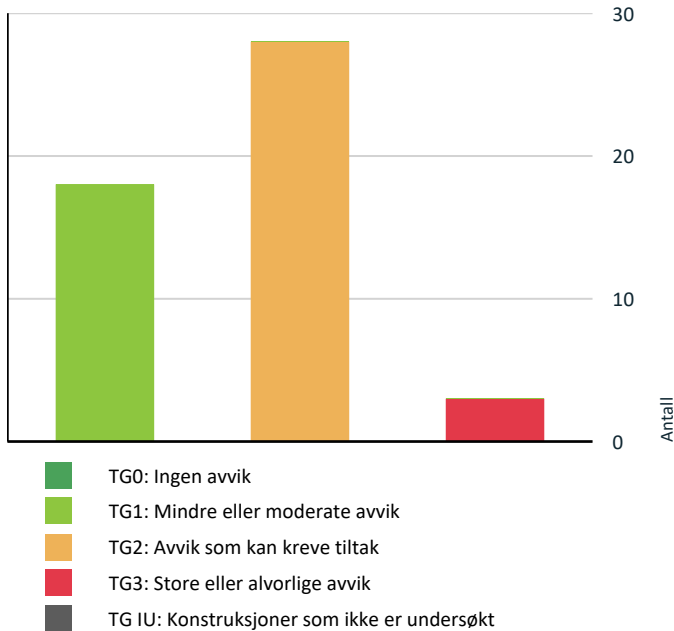

Vil du vite mer om tilstandsgrader? Se side 4.

## Anslag på utbedringskostnad

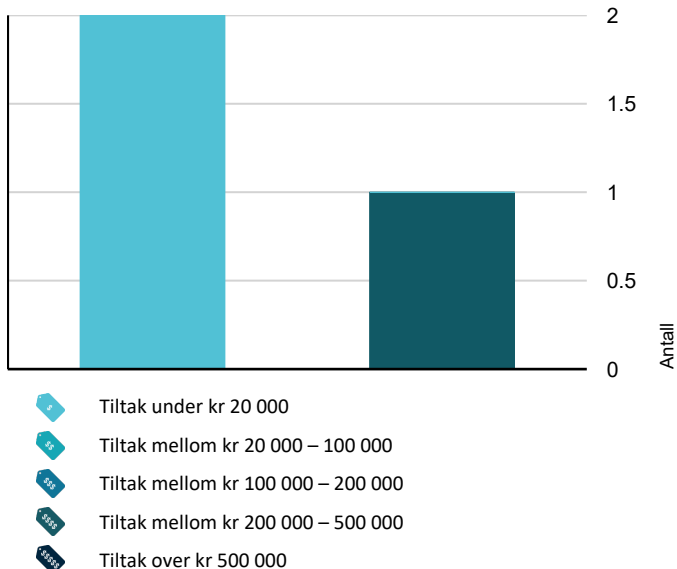

Hva er anslag på utbedringskostnad? Se side 4.

## Spesielt for dette oppdraget/rapporten

Teknisk utstyr er ikke funksjonstestet. Befaring er foretatt med de begrensninger som følger av at boligen var møblert og i bruk; møbler, innredninger, løsøre o.l. er ikke flyttet på overalt.

Eier/revirent har fått oversendt denne rapport for gjennomlesning før den benyttes i salg. Alle fornyelser/utbedringer som er oppgitt i denne rapporten er i følge eier/revirent, og der dokumentasjon foreligger og er fremvist takstingeniør, er dette spesielt nevnt som forevist i denne rapport.

## Oppsummering av avvik

Vil du vite mer? Se på rommet eller bygningsdelen senere i rapporten.

### Enebolig

#### ! TG 3 STORE ELLER ALVORLIGE AVVIK

- ! Våtrom > 1. Etasje > Bad > Overflater Gulv [Gå til side](#)
- ! Våtrom > 1. Etasje > Bad > Sluk, membran og tettesjikt [Gå til side](#)
- ! Våtrom > 1. Etasje > Bad hybel > Overflater Gulv [Gå til side](#)

#### ! TG 2 AVVIK SOM KAN KREVE TILTAK

- ! Utvendig > Taktekking [Gå til side](#)
- ! Utvendig > Nedløp og beslag [Gå til side](#)
- ! Utvendig > Veggkonstruksjon [Gå til side](#)
- ! Utvendig > Takkonstruksjon/Loft [Gå til side](#)
- ! Utvendig > Vinduer [Gå til side](#)
- ! Utvendig > Balkongdør [Gå til side](#)
- ! Utvendig > Balkonger, terrasser og rom under balkonger [Gå til side](#)
- ! Utvendig > Utvendige trapper [Gå til side](#)
- ! Innvendig > Overflater [Gå til side](#)
- ! Innvendig > Overflater hybel [Gå til side](#)
- ! Innvendig > Rom Under Terreng [Gå til side](#)

# Sammendrag av boligens tilstand

-  Tekniske installasjoner > Vannledninger [Gå til side](#)

---

-  Tekniske installasjoner > Avløpsrør [Gå til side](#)

---

-  Tekniske installasjoner > Varmtvannstank [Gå til side](#)

---

-  Tomteforhold > Fuksikring og drenering [Gå til side](#)

---

-  Tomteforhold > Grunnmur og fundamenter [Gå til side](#)

---

-  Tomteforhold > Terrengforhold [Gå til side](#)

---

-  Våtrom > 1. Etasje > Vaskerom > Overflater vegger og himling [Gå til side](#)

---

-  Våtrom > 1. Etasje > Vaskerom > Overflater Gulv [Gå til side](#)

---

-  Våtrom > 1. Etasje > Vaskerom > Sanitærutstyr og innredning [Gå til side](#)

---

-  Kjøkken > 1. Etasje > Stue/kjøkken hybel > Overflater og innredning [Gå til side](#)

---

-  Våtrom > 1. Etasje > Bad hybel > Sluk, membran og tettesjikt [Gå til side](#)

---

-  Våtrom > 1. Etasje > Bad hybel > Sanitærutstyr og innredning [Gå til side](#)

---

-  Våtrom > 2. Etasje > Bad > Overflater vegger og himling [Gå til side](#)

---

-  Våtrom > 2. Etasje > Bad > Overflater Gulv [Gå til side](#)

---

-  Våtrom > 2. Etasje > Bad > Sluk, membran og tettesjikt [Gå til side](#)

---

-  Våtrom > 2. Etasje > Bad > Tilliggende konstruksjoner våtrom [Gå til side](#)

---

-  Kjøkken > 2. Etasje > Kjøkken > Overflater og innredning [Gå til side](#)

## HELSE, MILJØ OG SIKKERHET

### Forhold som åpenbart kan medføre fare for helse, miljø og sikkerhet

-  Det er ikke montert rekkverk på utvendige trapper. [Gå til side](#)

# Tilstandsrapport

## ENEBOLIG

### Byggeår

2010

### Standard

Normal standard på bygget ut ifra alder/konstruksjon - jamfør beskrivelse under konstruksjoner.

### Vedlikehold

Bygget er jevnlig vedlikeholdt.

## UTVENDIG

### Taktekking

*Punktet må sees i sammenheng med Takkonstruksjon/Loft*

#### Beskrivelse

Taktekkingen er av betongtakstein. Taket er besiktiget fra takfot i stige.

#### Vurdering av avvik:

- Taktekkingen har mose og slitasje på grunn av elde.

Sløyfene ser ut til å være underdimensjonert i forhold til dagens anbefalte dimensjon på slike undertak.

#### Konsekvens/tiltak

- Andre tiltak:

Det anbefales å fjerne mose, da mose kan redusere levetiden på tekkematerialet.

Ved fremtidig omlegging eller utbedring av taktekkingen bør sløyfer kontrolleres og oppgraderes til anbefalt dimensjon for aktuell taktype/undertaksløsning.



### Nedløp og beslag

#### Beskrivelse

Takrenner, nedløpsrør og beslag av plastbelagt stål.

#### Vurdering av avvik:

- Det mangler snøfangere på hele eller deler av taket, men det var ikke krav om dette på byggemeldingstidspunktet.

#### Konsekvens/tiltak

# Tilstandsrapport

Det bør vurderes å montere snøfangere for å hindre risiko for snøras som kan medføre skade.

## TG 2 Veggkonstruksjon

### Beskrivelse

Veggene har bindingsverkskonstruksjon fra byggeår. Fasade/kledning har liggende bordkledning.

### Vurdering av avvik:

- Det er avvik:

Det er registrert mangelfull eller utilstrekkelig musesperre ved luftespalte/overgang mot kledning. Forholdet kan gi åpninger hvor mus og andre skadedyr kan ta seg inn bak kledning eller videre inn i konstruksjonen.

### Konsekvens/tiltak

- Tiltak:

Det bør monteres egnet musesperre i åpne luftespalter og utsatte overganger, samtidig som nødvendig lufting bak kledning opprettholdes.



Mangelfull musesperre

## TG 2 Takkonstruksjon/Loft

Punktet må sees i sammenheng med Taktekking

### Beskrivelse

Takkonstruksjonen har W-takstoler i tre.

### Vurdering av avvik:

- Det er avvik:

Det er større felter med sverting på undertak.

I tidligere takstrappport informeres det om at tidligere eier har opplyst at dette stammer fra kondensproblemer på loftet grunnet mangelfull isolering av rør og kanaler.

Det opplyses videre at årsaken er utbedret og plater fremstår funksjonelle, men forventet levetid kan være kortere enn normalt.

På befaringsdagen fremstår loftet tørt og i normal stand i forhold til alder og byggemåte.

### Konsekvens/tiltak

- Tiltak:

Overvåk tilstand jevnlig for å se mulig utvikling over tid.

# Tilstandsrapport



Sverting på undertak

## Vinduer

### Beskrivelse

Bygningen har malte trevinduer med 2-lags glass.

### Vurdering av avvik:

- Det er påvist avvik rundt innsetningsdetaljer.

Det er registrert at enkelte utvendig karmen ikke ligger tett på vinduet, noe som øker risikoen for fuktinntreng til innenforliggende konstruksjoner.

### Konsekvens/tiltak

- Andre tiltak:

Utvendig omramming bør monteres tett på vinduskarm.

# Tilstandsrapport



## TG 1 Dører

### Beskrivelse

Bygningen har malt hovedytterdør.

Årstall: 2025



## TG 2 Balkongdør

### Beskrivelse

Bygningen har malt balkongdør i tre.

### Vurdering av avvik:

- Det er påvist dører som er vanskelig å åpne eller lukke.

### Konsekvens/tiltak

- Dører må justeres.

# Tilstandsrapport



## TG 2 Balkonger, terrasser og rom under balkonger

### Beskrivelse

Fra andre etasje er det utgang til veranda oppført i trekonstruksjoner.

### Vurdering av avvik:

- Det er værslitt/oppsprukket trevirke/trepaneler.

### Konsekvens/tiltak

Utføre vedlikehold. Manglende vedlikehold vil redusere levetiden på konstruksjonsdelene.

## TG 2 Utvendige trapper

### Beskrivelse

Diverse utvendig trapper oppført i trekonstruksjoner.

### Vurdering av avvik:

- Det er avvik:

Det er værslitt/oppsprukket trevirke/trepaneler.

### Konsekvens/tiltak

- Tiltak:

Utføre vedlikehold. Manglende vedlikehold vil redusere levetiden på konstruksjonsdelene.

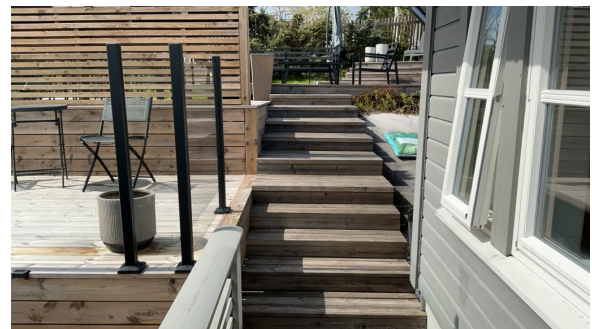

# Tilstandsrapport

## INNSENDIG

### 📍 TG-2 Overflater

#### Beskrivelse

Innvendig er det gulv av parkett og fliser. Veggene har malte plater. Innvendige tak har malte plater.

#### Vurdering av avvik:

- Det er avvik:

Det er registrert bom i div flis i gang 1. etasje.

#### Konsekvens/tiltak

- Tiltak:

Den enkelte må vurdere behov for tiltak. Omfanget av tiltak vil være individuelt og bør vurderes ut fra ønsket bruksnivå og estetikk.



### 📍 TG-2 Overflater hybel

#### Beskrivelse

Innvendig er det gulv av laminat. Veggene har malte flater. Innvendige tak har malte flater.

#### Vurdering av avvik:

- Overflater har en del slitasjegrad utover det en kan forvente.

Overflater er av ulik tid, og fremstår således med forskjeller av slitasjegrad, utførelse og behov for vedlikehold. spesielt laminatgulvet har slitasje og skade utover det som kan forventes.

#### Konsekvens/tiltak

Den enkelte må vurdere behov for tiltak. Omfanget av tiltak vil være individuelt og bør vurderes ut fra ønsket bruksnivå og estetikk.

# Tilstandsrapport



markant skade på laminatgulv

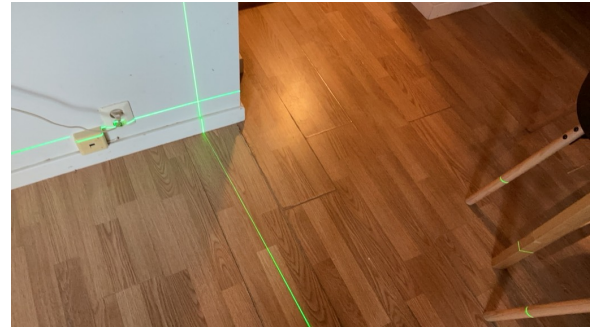

## TG 1 Etasjeskille/gulv mot grunn

### Beskrivelse

Etasjeskiller er av trebjelkelag.

Boligen er møblert, og det er kun foretatt stikkmålinger. Det er derfor ikke foretatt nivellering overalt.

## TG 1 Pipe og ildsted

### Beskrivelse

Boligen har isolert stålpipes.

## TG 2 Rom Under Terreng

*Punktet må sees i sammenheng med 'Drenering'*

### Beskrivelse

Gulvet har parkett. Veggene har plater. Hulltaking er foretatt uten å påvise unormale forhold. Hulltaking er foretatt ved/i Innerst i bod.

### Vurdering av avvik:

- Det er avvik:

Utforede vegger og oppforet gulv i trekonstruksjon i rom under terreng er en risikokonstruksjon med hensyn til fuktskader.

### Konsekvens/tiltak

- Tiltak:

Overvåk konstruksjonen jevnlig.

# Tilstandsrapport

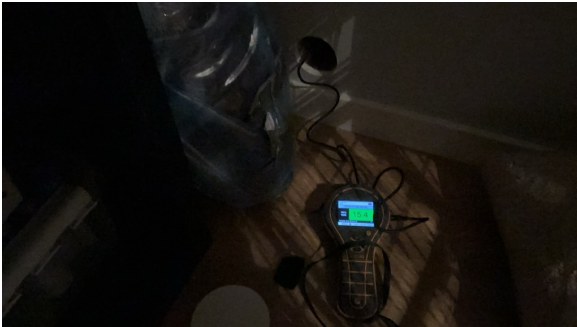

## TG 1 Innvendige trapper

### Beskrivelse

Boligen har lakkert tretrapp.



## VÅTROM

### 1. ETASJE > VASKEROM

#### Generell

### Beskrivelse

Aktuell byggeforskrift er tekniske forskrifter i perioden 1997-2010.

### 1. ETASJE > VASKEROM

## TG 2 Overflater vegger og himling

### Beskrivelse

Veggene har baderomsplater. Taket er malt.

### Vurdering av avvik:

- Våtromsplater er ikke montert fagmessig.

Mangler alulist og fuge i bunn av våtromsplater.

### Konsekvens/tiltak

- Dersom våtromsplatene ikke er montert fagmessig, kan dette medføre utettheter som øker risikoen for fuktinntrengning bak platene. Over tid kan dette føre til oppfukning av tilstøtende konstruksjoner, noe som kan resultere i råteskader, muggvekst og eventuelle lekkasjer.

# Tilstandsrapport



Mangler alulist og fuge i bunn av våtromsplater.

## 1. ETASJE > VASKEROM

### TG 2 Overflater Gulv

#### Beskrivelse

Gulvet har vinylbelegg. Rommet har elektriske varmekabler.

#### Vurdering av avvik:

- Det er påvist avvik i fallforhold til sluk i forhold til krav i forskrift på byggetidspunktet.

#### Konsekvens/tiltak

- Til tross for avviket i fall/høydeforskjell til sluk, vil gulvet fortsatt kunne lede vann mot sluket, men med redusert effektivitet. Dette kan potensielt øke risikoen for vannansamling i enkelte områder av badet.

## 1. ETASJE > VASKEROM

### TG 1 Sluk, membran og tettesjikt

#### Beskrivelse

Det er plastsluk og synlig vinylbelegg som tettesjikt.

## 1. ETASJE > VASKEROM

### TG 2 Sanitærutstyr og innredning

#### Beskrivelse

Rommet har innredning med nedfelt utslagsvask og opplegg for vaskemaskin.

#### Vurdering av avvik:

- Det er avvik:

Det er registrert løs silikonfuge rundt utslagsvask.

#### Konsekvens/tiltak

- Tiltak:

Ny silikon bør monteres rundt utslagsvask for å forhindre vanninntrenging til tilstøtende konstruksjoner.

## 1. ETASJE > VASKEROM

### TG 1 Ventilasjon

#### Beskrivelse

Det er balansert ventilasjon.

## 1. ETASJE > VASKEROM

### Tilleggende konstruksjoner våtrom

# Tilstandsrapport

## Beskrivelse

Hulltaking er foretatt uten å påvise unormale forhold. Hulltaking er foretatt ved/i Soverom . Fuktkvotemåling (vekt%) i konstruksjonen ble målt til under 6.



## 1. ETASJE > BAD

### Generell

#### Beskrivelse

Aktuell byggeforskrift er tekniske forskrifter i perioden 1997-2010.

## 1. ETASJE > BAD

### TG 1 Overflater vegger og himling

#### Beskrivelse

Veggene har fliser. Taket er malt.

## 1. ETASJE > BAD

### TG 3 Overflater Gulv

#### Beskrivelse

Gulvet er flislagt. Rommet har elektriske varmekabler.

#### Vurdering av avvik:

- Det er mulighet for at det kan forekomme vannlekkasje på våtrommet hvor vann ikke vil gå til sluk.
- Det er påvist at noen fliser har bom (hulrom under).
- Det er påvist avvik i fallforhold til sluk i forhold til krav i forskrift på byggetidspunktet.

Det er ikke hjelpesluk utenfor tett dusjsokkel, og avslutning av dusjsokkel er høyere enn avslutning av membran ved dørterskel. Dette kan gi risiko for at vann kan bre seg videre utover i etasjen ved en eventuell vannutstrømning utenfor dusjhjørnet.

#### Konsekvens/tiltak

• Selv om bom eller hullid ikke alltid er et umiddelbart problem, bør det overvåkes nøye før eventuell utvikling i sprekker i flisfuger e.l. oppstår. Dette må en foreta tiltak for, for å begrense utviklingen.

Det anbefales å etablere tilfredsstillende avrenning fra hele våtrommet til sluk. Dette kan innebære senking/fjerning av dusjsokkel, etablering av sekundært sluk eller annen lekkasjesikring som sikrer at eventuelt lekkasjevann ledes til sluk og ikke ut av rommet eller inn i konstruksjonen.

**Kostnadsestimat: Under 20 000**

## 1. ETASJE > BAD

### TG 3 Sluk, membran og tettesjikt

#### Beskrivelse

Det er plastsluk og smøremembran med ukjent utførelse.

#### Vurdering av avvik:

- Det er rundt sluk påvist en ikke-fagmessig utførelse av membran/tettesjikt/klemring.

# Tilstandsrapport

Det er påvist mangelfull/feil utførelse av membranløsning som gir fare for fukt i konstruksjonen i våtsone.

## Konsekvens/tiltak

- Feil montering av sluk og klemring øker risikoen for vannlekkasjer. Dette kan føre til fuktskader i underliggende konstruksjoner.
- Usikker løsning rundt klemring gir økt risiko for at vann kan trenge ned mellom membranen og sluket. Dette kan føre til lekkasje og fuktskader i underliggende konstruksjoner over tid.

Feil montering av membranløsning øker risikoen for vannlekkasjer. Dette kan føre til fuktskader i underliggende konstruksjoner.

**Kostnadsestimat: 200 000 - 500 000**

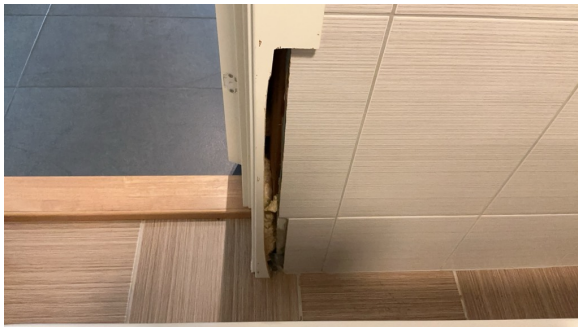

## 1. ETASJE > BAD

### 🚿 TG 1 Sanitærutstyr og innredning

#### Beskrivelse

Rommet har innredning med nedfelt servant, toalett og badekar.

## 1. ETASJE > BAD

### 🚿 TG 1 Ventilasjon

#### Beskrivelse

Det er balansert ventilasjon.

## 1. ETASJE > BAD

### Tilliggende konstruksjoner våtrom

#### Beskrivelse

Hulltaking er foretatt uten å påvise unormale forhold. Hulltaking er foretatt ved/i Bod. Fuktkvotemåling (vekt%) i konstruksjonen ble målt til 7.

# Tilstandsrapport



## 1. ETASJE > BAD HYBEL

### Generell

#### Beskrivelse

Aktuell byggeforskrift er tekniske forskrifter i perioden 1997-2010.

## 1. ETASJE > BAD HYBEL

### TG 1 Overflater vegger og himling

#### Beskrivelse

Veggene har fliser. Taket er malt.

## 1. ETASJE > BAD HYBEL

### TG 3 Overflater Gulv

#### Beskrivelse

Gulvet er flislagt. Rommet har elektriske varmekabler.

#### Vurdering av avvik:

- Det er mulighet for at det kan forekomme vannlekkasje på våtrommet hvor vann ikke vil gå til sluk.
- Det er påvist avvik i fallforhold til sluk i forhold til krav i forskrift på byggetidspunktet.

#### Konsekvens/tiltak

- Eventuelt lekkasjevann fra utstyr utenfor dusjsone vil ikke ha en naturlig vei til sluket. Dette kan føre til at vann samler seg på gulvet og potensielt renner ut av rommet eller trenger inn i konstruksjonen.

Det anbefales å etablere tilfredsstillende avrenning fra hele våtrommet til sluk. Dette kan innebære senking/fjerning av dusjsokkel, etablering av sekundært sluk eller annen lekkasjesikring som sikrer at eventuelt lekkasjevann ledes til sluk og ikke ut av rommet eller inn i konstruksjonen.

**Kostnadsestimat: Under 20 000**



## 1. ETASJE > BAD HYBEL

### TG 2 Sluk, membran og tettesjikt

# Tilstandsrapport

## Beskrivelse

Det er plastsluk og smøremembran med ukjent utførelse.

## Vurdering av avvik:

- Det er påvist mangelfull/feil utførelse rundt rørgjennomføringer e.l. som gir fare for fukt i konstruksjonen i våtsone.



Utett gjennomføring rund avløpsrør

## 1. ETASJE > BAD HYBEL

### TG 2 Sanitærutstyr og innredning

## Beskrivelse

Rommet har innredning med nedfelt servant, toalett, dusjvegger/hjørne og opplegg for vaskemaskin.

## Vurdering av avvik:

- Det er avvik:

Det er registrert svartesopp på dusjvegger

## Konsekvens/tiltak

- Tiltak:

Overflater må rengjøres



## 1. ETASJE > BAD HYBEL

### TG 1 Ventilasjon

## Beskrivelse

Det er mekanisk avtrekk.

# Tilstandsrapport



## 1. ETASJE > BAD HYBEL

### Tilliggende konstruksjoner våtrom

#### Beskrivelse

Ved boring av hull i tilstøtende konstruksjoner kommer man inn til murvegg bak påføring og undersøkelsen sier derfor lite om badets tilstand.

## 2. ETASJE > BAD

### Generell

#### Beskrivelse

Aktuell byggeforskrift er tekniske forskrifter i perioden 1997-2010.

## 2. ETASJE > BAD

### TG 2 Overflater vegger og himling

#### Beskrivelse

Veggene har fliser. Taket er malt.

#### Vurdering av avvik:

- Det er avvik:

Det registrert noe misfarging i himling over dusj.

#### Konsekvens/tiltak

- Tiltak:

Området bør rengjøres og følges opp. Ventilasjon/avtrekk og tilluft bør kontrolleres. Ved vedvarende misfarging, lukt eller tegn til fukt anbefales nærmere fuktundersøkelse og eventuell utbedring før overflatebehandling.

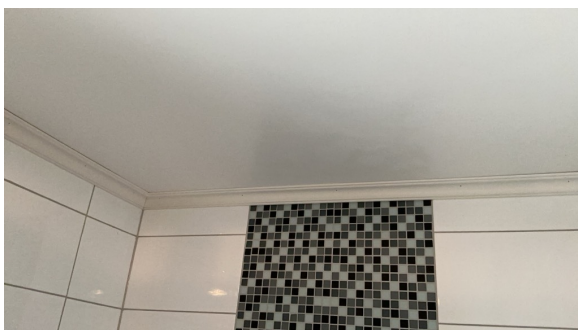

## 2. ETASJE > BAD

### TG 2 Overflater Gulv

#### Beskrivelse

# Tilstandsrapport

Gulvet er flislagt. Rommet har elektriske varmekabler.

## Vurdering av avvik:

- Det er påvist avvik i fallforhold til sluk i forhold til krav i forskrift på byggetidspunktet.
- Svertesopp er registrert

Krav om at bruks- og lekkasjevann skal ledes til sluk anses ikke som oppfylt.

Topp slukrist ligger 15mm lavere enn gulv ved dør. Dørterskel ligger mot gulvfliser og det er ikke 25mm høydeforskjell fra topp slukrist til topp membran ved dør.

## Konsekvens/tiltak

- Overflater må rengjøres.
  - Et bad med manglende/reduert fall til sluk blir mindre funksjonelt og sikkert for brukeren. Dette kan medføre stående vann på gulvet, vann som ikke ledes effektivt til sluket, økt risiko for at vann renner ut av rommet og redusert sklisikkerhet på gulvet.
- Det bør utføres tiltak for at lekkasjevann på utsiden av dusjdører skal kunne renne til sluk.



## 2. ETASJE > BAD

### TG2 Sluk, membran og tettesjikt

#### Beskrivelse

Det er plastsluk og smøremembran med ukjent utførelse.

Det opplyses i tidligere takstrappert at badegulv er lagt på nytt etter byggår, TG2 gir på bakgrunn av ukjent utførelse.

#### Vurdering av avvik:

- Det er avvik:
- TG-2 er satt pga mangelfull dokumentasjon for materialvalg og fagmessig utførelse.

#### Konsekvens/tiltak

- Tiltak:
- Innhent dokumentasjon om mulig.

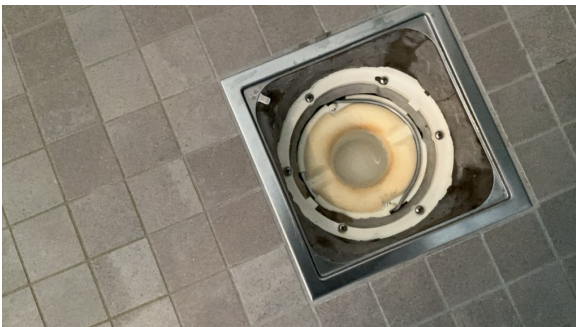

## 2. ETASJE > BAD

### TG1 Sanitærutstyr og innredning

#### Beskrivelse

Rommet har innredning med nedfelt servant, toalett og dusjvegger/hjørne.

# Tilstandsrapport



## 2. ETASJE > BAD

### TG 1 Ventilasjon

#### Beskrivelse

Det er balansert ventilasjon.

## 2. ETASJE > BAD

### TG 2 Tilliggende konstruksjoner våtrom

#### Beskrivelse

Hulltaking er foretatt og det er påvist avvik i hulltakingen. Hulltaking er foretatt ved/i Stue. Fuktkvotemåling (vekt%) i konstruksjonen ble målt til under 6.

#### Vurdering av avvik:

- Hulltaking er foretatt og det er påvist avvik i konstruksjonen.

Det er registrert en del maur i veggkonstruksjonen ved hulltaking.

#### Konsekvens/tiltak

- Gjennomføre ytterligere undersøkelser og foreta utbedring av skade.

Det er registrert maur i veggkonstruksjonen ved hulltaking. Det ble ikke påvist forhøyet fuktnivå ved målepunktet, men funnet gir grunnlag for videre undersøkelser for å avklare omfang, årsak og eventuell skade i konstruksjonen. Tiltak må vurderes etter nærmere kontroll.

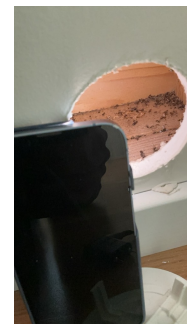
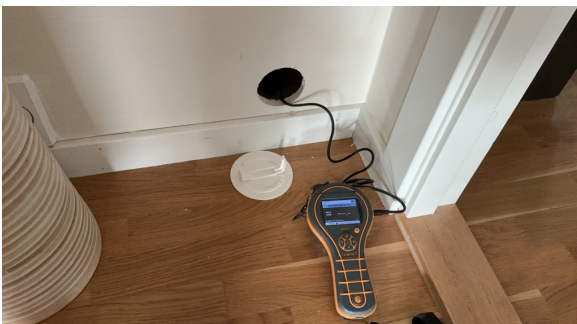

# Tilstandsrapport

## KJØKKEN

### 1. ETASJE > STUE/KJØKKEN HYBEL

#### TG 2 Overflater og innredning

##### Beskrivelse

Kjøkkenet har innredning med profilerte fronter. Det er oppvaskmaskin, platetopp og stekeovn.

##### Vurdering av avvik:

- Det er påvist skader på overflater/kjøkkeninnredning utover normal slitasjegrad.

Kjøkken fungerer til bruk med dagens tilstand, men har behov for vedlikehold.

Fronter har noe merker og overflateslitasje samt behov for justering.

Gulvet på kjøkken som også henger sammen med gulv i stue har svellinger og skader og bør skiftes.

Benkeplate er ufagmessig påskjøtet med ulik type materiale.

##### Konsekvens/tiltak

- Andre tiltak:

Den enkelte må vurdere behov for tiltak.



Ufagmessig skjøt av benkeplate.

### 1. ETASJE > STUE/KJØKKEN HYBEL

#### TG 1 Avtrekk

##### Beskrivelse

Det er kjøkkenventilator med avtrekk ut.

# Tilstandsrapport



## 2. ETASJE > KJØKKEN

### TG 2 Overflater og innredning

#### Beskrivelse

Kjøkkenet har innredning med profilerte fronter. Benkeplaten er av laminat. Det er kjøleskap, oppvaskmaskin, platetopp og stekeovn.

#### Vurdering av avvik:

- Det er avvik:

Det er krav til fastmontert komfyrvakt i alle nye boliger fra 2010 i henhold til NEK 400. Denne skal monteres av elektroinstallatør. Ved oppussing gjelder kravet om fastmontert komfyrvakt dersom det legges opp ny kurs til platetopp/komfyr. De samme reglene gjelder fritidsboliger.

Det er regiskstrert avflassing og fuktskjolder i underkant av benkeplate ved vask og oppvaskmaskin.

#### Konsekvens/tiltak

- Tiltak:

Fuktskjolder og avflassing ved benkeplate tyder på tidligere eller pågående fuktbelastning, og bør følges opp for å unngå videre svelling og skader på kjøkkeninnredningen.



Avflassing og fukt ved vask og oppvaskmaskin



## 2. ETASJE > KJØKKEN

### TG 1 Avtrekk

#### Beskrivelse

Det er kjøkkenventilator med avtrekk ut.

# Tilstandsrapport



## TEKNISKE INSTALLASJONER

### TG2 Vannledninger

#### Beskrivelse

Innvendige vannledninger er av plast (rør i rør). Det er besiktiget i rørskap. Rør i lukkede konstruksjoner er ikke inspisert.

#### Vurdering av avvik:

- Det er avvik:

Rør-i-rør under kjøkkenbenken er ikke endetettet. Ved eventuelt lekkasje vil det være fare for at vann renner ut der. Kurser i fordelerskap er ikke merket.

#### Konsekvens/tiltak

- Tiltak:

Det må monteres tettemuffer i enden av varerørene. Kurser bør merkes.



### TG2 Avløpsrør

#### Beskrivelse

Det er avløpsrør av plast. Rør i lukkede konstruksjoner er ikke inspisert.

#### Vurdering av avvik:

# Tilstandsrapport

- Det er ikke påvist tilfredsstillende stakemulighet på avløpsanlegg.

## Konsekvens/tiltak

- Andre tiltak:

Stakeluke kunne ikke lokaliseres på befaringsdagen.

## TG 1 Ventilasjon

### Beskrivelse

Boligen har balansert ventilasjon.  
Ventilasjonsanlegg har gjennomgått service i 2026.



## TG 2 Varmtvannstank

### Beskrivelse

Varmtvannstanken er på ca. 200 liter.

### Vurdering av avvik:

- Det er ikke påvist tilfredsstillende el-tilkobling av varmtvannstank iht. gjeldende forskrift.

### Konsekvens/tiltak

- Det bør etableres tilfredsstillende el-tilkobling etter gjeldende forskrift.

## Andre installasjoner

### Beskrivelse

Boligen har sentralstøvsuger.  
Utstyret er ikke funksjonstestet eller tilstandsvurdert av takstingeniør.



## Elektrisk anlegg

# Tilstandsrapport

*Dette er en forenklet kontroll begrenset til de spørsmål og undersøkelser som forskrift til avhendingslova (tryggere bolighandel) § 2-18 inneholder. Dette kan ikke sammenlignes med en kontroll utført av offentlig myndighet (Det lokale eltilsyn) eller registrert elektrovirksomhet, og en bygnings sakkyndig har verken kompetanse eller lov til å foreta en slik kontroll.*

*Tilstanden er vurdert ut fra den forenklete og begrensede kontrollen som forskriften inneholder. El-anlegget kan ha feil og mangler som en slik forenklet undersøkelse ikke vil avdekke. Vær derfor oppmerksom på denne risikoen, og søk videre veiledning eller få en fullstendig kontroll utført av registrert elektrovirksomhet.*

## Beskrivelse

Elektrisk anlegg med diverse kurser med automatsikringer.  
Eget sikringskap i hybel.

1. Foreligger det eltilsynsrapport de siste 5 år, og det er ikke foretatt arbeid på anlegget etter denne, utenom retting av eventuelle avvik i eltilsynsrapport (dvs en el-tilsynsrapport uten avvik)?

**Nei**

## Spørsmål til eier

2. Når ble det elektriske anlegget installert eller sist gang totalt rehabilitert (årstall)? Med totalt rehabilitert menes fullstendig utskiftet anlegg fra inntakssikring og videre.  
**2009**
3. Er alle elektriske arbeider/anlegg i boligen utført av en registrert elektroinstallasjonsvirksomhet?  
**Ja**
4. Er det elektriske anlegget utført eller er det foretatt tilleggsarbeider på det elektriske anlegget etter 1.1.1999?  
**Nei**
5. Foreligger det kontrollrapport fra offentlig myndighet – Det Lokale Eltilsyn (DLE) eller eventuelt andre tilsvarende kontrollinstanser med avvik som ikke er utbedret eller kontrollen er over 5 år?  
**Nei**
6. Forekommer det ofte at sikringene løses ut?  
**Nei**
7. Har det vært brann, branntilløp eller varmgang (for eksempel termiske skader på deksler, kontaktpunkter eller lignende) i boligens elektriske anlegg?  
**Nei**

## Generelt om anlegget

8. Er det tegn til at det har vært termiske skader (tegn på varmgang) på kabler, brytere, downlights, stikkontakter og elektrisk utstyr? Sjekk samtidig tilstanden på elektrisk tilkobling av varmtvannsbereder, jamfør eget punkt under varmtvannstank  
**Nei**
9. Er der synlig defekter på kabler eller er disse ikke tilstrekkelig festet?  
**Nei**

## Inntak og sikringskap

10. Er det tegn på at kabelinnføringer og hull i inntak og sikringskap ikke er tette, så langt dette er mulig å sjekke uten å fjerne kapslinger?  
**Nei**
11. Finnes det kursfortegnelse, og er den i samsvar med antall sikringer?  
**Ja**
12. Foreta en helhetsvurdering av det elektriske anlegget, dets alder, allmenne tilstand og fare for liv og helse. Bør det elektriske anlegget ha en utvidet el-kontroll?  
**Ja Det er ikke foretatt kontroll av det elektriske anlegget i løpet av de siste 5 årene. Det anbefales på generelt grunnlag en gjennomgang av en registrert elektroinstallasjonsvirksomhet.**

# Tilstandsrapport

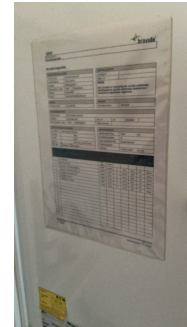

## TOMTEFORHOLD

### Byggegrunn

#### Beskrivelse

Det er byggegrunn av leirholdige masser.

### Fuktsikring og drenering

*Punktet må sees i sammenheng 'Rom under terreng'*

#### Beskrivelse

Dreneringen er fra 2009.

#### Vurdering av avvik:

- Det er avvik:

Det er ikke montert toppliste på grunnmursplast som dermed spriker.

Manglende toppliste kan føre til at vann, jord og smuss kommer bak grunnmursplasten. Dette kan redusere fuktsikringen mot grunnmuren og øke risikoen for fuktbelastning på konstruksjonen.

#### Konsekvens/tiltak

- Tiltak:

Bør montere toppliste for å hindre fukt mellom drensplate og vegg.

# Tilstandsrapport



## TG 2 Grunnmur og fundamenter

### Beskrivelse

Bygningen har grunnmur i lettklinkerblokker som er pusset utvendig.

### Vurdering av avvik:

- Det er avvik:

Ringmur mot gårdsplass er ikke pusset.

### Konsekvens/tiltak

- Tiltak:

Det anbefales å pusse ringmur for å beskytte mot ytre miljø.



## TG 1 Forstøtningsmurer

### Beskrivelse

Forstøtningsmurer er av betongstein.



## TG 2 Terrengforhold

### Vurdering av avvik:

# Tilstandsrapport

- Det er påvist dårlig fall eller flatt terreng inn mot grunnmur og dermed muligheter for større vannansamlinger.

## Konsekvens/tiltak

Manglende fall fra grunnmuren øker risikoen for fuktinntrenging og belastning på dreneringssystemet, samt risiko for skader på konstruksjonen over tid. Det anbefales å foreta terrengjusteringer slik at det etableres tilfredsstillende fall (1:50) minimum 3 meter ut fra grunnmur i samsvar med SINTEF Byggforsk sine anbefalinger.



## TG 1 Utvendige vann- og avløpsledninger

### Beskrivelse

Utvendige avløpsrør er av plast og er fra 2009. Det er offentlig avløp via private stikkledninger. Utvendige vannledninger er av plast (PEL) og er fra 2009. Det er offentlig vannforsyning via private stikkledninger.

## FORHOLD SOM ÅPENBART KAN MEDFØRE FARE FOR HELSE, MILJØ OG SIKKERHET

*Dette punktet inneholder tydelige og lett synlige forhold ved boligen som åpenbart kan påvirke helse, miljø og sikkerhet, og som bygningssakkyndige har oppdaget. Terskelen for hva som anses som åpenbart er høy, og det utføres ikke undersøkelser med sikte på å avdekke slike forhold. Punktet omfatter ikke skjulte eller ikke-synlige forhold, tekniske vurderinger eller forhold som krever spesialundersøkelser. Forhold vurderes etter byggt teknisk forskrift på befaringstidpunktet. Røykvarslere og håndholdt brannslukningsutstyr vurderes etter gjeldende forskrift om brannforebygging.*

## ⚠ Helse, miljø og sikkerhet

### Beskrivelse

Helse, miljø og sikkerhet.

### Vurdering av avvik:

- Det er ikke montert rekkverk på utvendige trapper.

Det er registrert manglende rekkverk på støttemur

### Konsekvens/tiltak

- Rekkverk for utvendige trapper må monteres for å lukke avviket.

Rekkverk for støttemur må monteres for å lukke avviket.

# Bygninger på eiendommen

## Bod



Anvendelse

Byggeår

Kommentar

Standard

Vedlikehold

# Beregninger

## Årlige kostnader

Kommunale avgifter, fakturert på eiendommen 2025	Kr.	36 683
Vedlikeholdskostnader, ansatt av takstingeniør	Kr.	31 000
<b>Sum Årlige kostnader (Avrundet)</b>	<b>Kr.</b>	<b>67 500</b>

## Teknisk verdi bygninger

### Enebolig

Normale byggekostnader (utregnet som for nybygg)	Kr.	7 100 000
Fradrag (utidsmessighet, elde, vedlikeholdsmangler, gjenstående arbeider, svekkelser og forskriftsmangler)	Kr.	- 2 300 000
<b>Sum teknisk verdi - Enebolig</b>	<b>Kr.</b>	<b>4 800 000</b>

### Bod

Normale byggekostnader (utregnet som for nybygg)	Kr.	20 000
Fradrag (utidsmessighet, elde, vedlikeholdsmangler, gjenstående arbeider, svekkelser og forskriftsmangler)	Kr.	-
<b>Sum teknisk verdi - Bod</b>	<b>Kr.</b>	<b>20 000</b>

<b>Sum teknisk verdi bygninger</b>	<b>Kr.</b>	<b>4 820 000</b>
------------------------------------	------------	------------------

# Arealer, byggetegninger og brannceller

Standard gjeldende fra 01.01.2024

Arealmålinger og arealoppsett er basert på Norsk standard 3940:2023 Areal- og volum-beregninger av bygninger. Arealet gjelder for tidspunktet da boligen ble målt

## Hva er måleverdig areal?

Arealet i rommet må ha minst 1,90 m fri høyde over gulvet og minst bredde på 0,60 m. Et loft med skråtak vil for eksempel bare få registrert målbart areal der høyden er minst 1,90 m og bredden minst 0,60 m. Rommet må ha dør eller luke, og gangbart gulv.

## Hva er bruksareal?

**BRA = BRA-i + BRA-e + BRA-b**

Bruksarealet for bygningen er bruttoarealet minus arealet som optas av yttervegger.

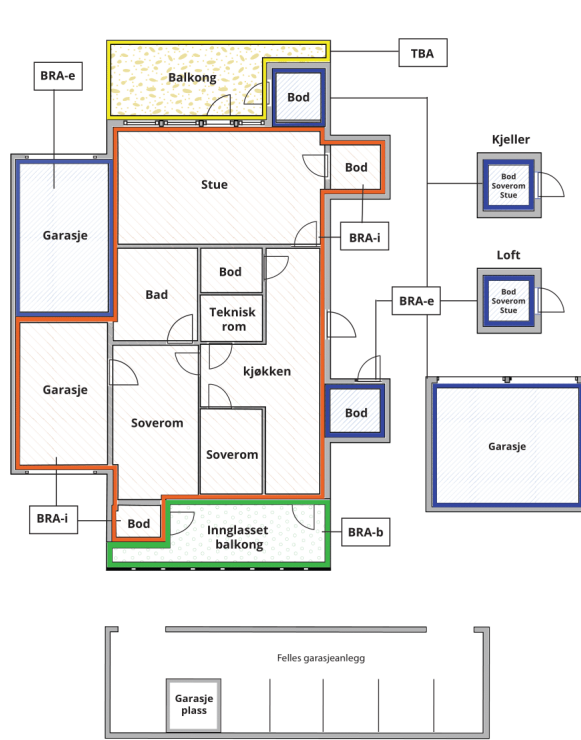

Internt bruksareal (BRA-i)	Arealet innenfor boenheten(e)
Eksternt bruksareal (BRA-e)	Arealet av alle rom utenfor boenheten(e) og som tilhører denne, slik som for eksempel boden
Innglasert balkong mv (BRA-b)	Arealet av innglasert balkong, veranda eller altan når denne er tilknyttet boenheten(e)
Terrasse- og balkongareal (TBA)	Arealet av terrasser, åpne balkonger og åpen altan tilknyttet boenheten(e)

**Gulvareal (GUA)** Er sum av BRA (bruksareal) og ALH (areal med lav takhøyde).  
Areal med lav takhøyde (ALH) er ikke måleverdig areal, som skyldes skråtak og lav himlingshøyde.

GUA kan opplyses i markedsføring der det er aktuelt for den konkrete boligen og kun sammen med BRA-i, for eksempel der gulvflaten har en verdi og har funksjon ved møblering og bruk av rommene. Ikke innredet areal som kaldloft, måles og oppgis normalt ikke.

## Arealet kan ikke alltid fastsettes nøyaktig

Areal kan være komplisert eller umulig å måle opp nøyaktig fordi det er vanskelig å fastslå tykkelsen på innervegger, skjevheter i og utforming av bygningskonstruksjoner som karnapp, buer og vinkler som ikke er rette, åpne rom over flere etasjer og så videre.

Eiendommens markedsverdi kan ikke baseres på en matematisk beregning basert på antall kvadratmeter opplyst i rapporten. Opplysninger om areal kan altså ikke alene benyttes for å beregne eiendommens verdi.

## Den bygningsfaglige kan avdekke eventuelle bruksendringer og avvik i branncelleinndeling

Den bygningsfaglige ser på byggetegninger hvis de er tilgjengelige og dette er en del av oppdraget, og vurderer bruken av boligen opp mot tegningene. Hvis den bygningsfaglige avdekker at en bolig ikke ser ut til å være delt opp i brannceller etter kravene i byggeteknisk forskrift på befaringstidspunktet, skal det opplyses om dette.

Reglene om bruksendring og brannceller kan være kompliserte. Søk videre faglige råd om rapporten ikke gir deg svar. Den bygningsfaglige kan ikke vurdere og svare på alle spørsmål, og kan heller ikke vite om kommunen kan gi unntak for kravene som gjelder. [Vil du vite mer?](#)

## Om brannceller

En branncelle er hele eller avgrensede deler av en bygning hvor en brann fritt kan utvikle seg uten at den kan spre seg til andre bygninger eller andre deler av bygningen i løpet av en fastsatt tid.

## Om bruksendring

Bruksendring er å endre bruken av et rom fra en tillatt bruk til en annen. Dette kan kreve søknad og tillatelse, for eksempel hvis du endrer et rom fra bod til soverom eller arbeidsrom, eller hvis du endrer en bolig til to separate boliger.

Rom for varig opphold har krav til takhøyde, romstørrelse, rømningsvei og lysforhold som må være oppfylt. Du kan søke kommunen om unntak for kravene, men kan ikke regne med å få unntak for krav som går på helse og sikkerhet, for eksempel krav til rømningsvei.

Bruksendring som krever godkjenning, og som ikke er søkt bruksendret, er ulovlig. Kommunen kan etter plan- og bygningsloven kapittel 32 forfølge overtredelser. Kommunen kan pålegge deg å avslutte den ulovlige bruken, eventuelt å rette eller tilbakeføre rommet til godkjent bruk.

## Enebolig

Etasje	Bruksareal BRA m <sup>2</sup>			SUM	Terrasse- og balkongareal (TBA)
	Internt bruksareal (BRA-i)	Eksternt bruksareal (BRA-e)	Innglasset balkong (BRA-b)		
1. Etasje	119	8		127	
2. Etasje	127			127	134
<b>SUM</b>	<b>246</b>	<b>8</b>			<b>134</b>
<b>SUM BRA</b>	<b>254</b>				

## Romfordeling

Etasje	Internt bruksareal (BRA-i)	Eksternt bruksareal (BRA-e)	Innglasset balkong (BRA-b)
1. Etasje	Vindfang, hall m/trapp, soverom 2, vaskerom, bad, lagerrom, stue/kjøkken hybel, entré hybel, bad hybel, soverom hybel	Bod	
2. Etasje	Soverom, soverom 2, soverom 3, bad, gang, bod, stue, spisestue, kjøkken		

## Lovlighet

### Byggetegninger

Det foreligger godkjente og byggemeldte tegninger, men det er avvik fra disse.

*Kommentar:* Det er registrert avvik på terrasser ut ifra godkjente byggemeldte tegninger.

Terrassen er bygget noe mindre enn vist på tegninger da det opprinnelig var tiltenkt en carport under terrassen.

Det er også bygget noen mindre plattinger på tomten som ikke finnes på teningene.

### Nyere håndverkstjenester

Er det ifølge eier utført håndverkstjenester på boligen siste 5 år?

Ja  Nei

## Bod

Etasje	Bruksareal BRA m <sup>2</sup>			SUM	Terrasse- og balkongareal (TBA)
	Internt bruksareal (BRA-i)	Eksternt bruksareal (BRA-e)	Innglasset balkong (BRA-b)		
Etasje		5		5	
<b>SUM</b>		<b>5</b>			
<b>SUM BRA</b>	<b>5</b>				

## Romfordeling

Etasje	Internt bruksareal (BRA-i)	Eksternt bruksareal (BRA-e)	Innglasset balkong (BRA-b)
Etasje			

## Lovlighet

### Byggetegninger

Det foreligger ikke tegninger

### Nyere håndverkstjenester

Er det ifølge eier utført håndverkstjenester på boligen siste 5 år?

Ja  Nei

# Befarings - og eiendomsopplysninger

## Befaring

Dato	Til stede	Rolle
27.4.2026	Marius Eriksen	Takstingeniør
	Nina Keiser	Kunde

## Matrikkeldata

Kommune	gnr.	bnr.	fnr.	snr.	Areal	Kilde	Eieforhold
3105 SARPSBORG	2009	101		0	911.9 m <sup>2</sup>	BEREGNET AREAL (Ambita)	Eiet

### Adresse

Bjørndalveien 11 A

### Hjemmelshaver

Keiser Guy, Keiser Nina

## Eiendomsopplysninger

### Beliggenhet

Eiendommen ligger landlig til i Jelsnes i Øvre Tune. Herfra er det umiddelbar nærhet til store skogområder med fine turmuligheter, og området for øvrig består dels av tettbebyggd og dels av spredt eneboligbebyggelse og landbrukseiendommer. Det er kort vei til barnehage og barneskole, og det er satt opp skolebuss for ungdomstrinnet til Grålum ungdomsskole. Avstanden til Sarpsborg sentrum er ca. 12 km.

### Adkomstvei

Eiendommen ligger inn til offentlig vei.

### Tilknytning vann

Offentlig, via private stikkledninger.

### Tilknytning avløp

Offentlig, via private stikkledninger.

### Regulering

Eiendommen ligger innenfor regulert område. Se plananalysen for mer informasjon.

### Om tomten

Eiendommen ligger i relativt skrånende terreng.

### Tinglyste/andre forhold

Servitutter og rettigheter er ikke innhentet, og eiendommen er vurdert i den stand den var på befaringdagen.

Takstingeniør er ikke gjort kjent med andre forhold som kan begrense verdien ved salg eller omsetning enn det som er nevnt i taksten.

Eier/rekvirent har fått oversendt denne rapport for gjennomlesning før den benyttes i salg. Alle fornyelser/utbedringer som er oppgitt i denne rapporten er i følge eier/rekvirent, og der dokumentasjon foreligger og er fremvist takstingeniør, er dette spesielt nevnt som forevist i denne rapport.

## Forsikring

Selskap	Avtalenr	Type	Forsikringssum	Årlig premie
---------	----------	------	----------------	--------------

### Kommentar

Forsikringspolise er ikke innhentet av takstingeniør.

## Kilder og vedlegg

### Dokumenter

Beskrivelse	Dato	Kommentar	Status	Sider	Vedlagt
Egenerklæring			Gjennomgått		Nei
Eier			Gjennomgått		Nei
Eiendomsverdi.no			Gjennomgått		Nei
Egenerklæring			Gjennomgått		Nei
Salgsprospekt			Gjennomgått		Nei
Tidligere takst			Gjennomgått		Nei

## Revisjoner

Versjon	Ny versjon	Kommentar
1	19.05.2026	

For gyldighet på rapporten se forside

# Tilstandsrapportens avgrensninger

## STRUKTUR • REFERANSENIVÅ • TILSTANDSGRADER

- Rapporten er basert på innholdskrav i Forskrift til avhendingslova (tryggere bolighandel). Formålet er å gi en tilstandsanalyse til bruk for den som bestiller og/eller i et salg til forbruker, og ikke for andre tredjeparter. Rapportens struktur, metode og begrepsbruk følger i hovedsak Norsk Standard NS 3600:2018 (Teknisk tilstandsanalyse ved omsetning av bolig), samt Takstbransjens retningslinjer for arealmåling når det gjelder fordeling mellom P-areal og S-areal.
- Tilbakeholdt eller uriktig informasjon som har betydning for vurderingen, er ikke bygningssakkyndiges ansvar. Rapporten beskriver avvik, altså en tilstand som er dårligere enn referansenivået. Rapporten framhever normalt ikke positive sider ved boligen ut over det som fremgår av tilstandsgradene.
- Tilstanden angis i rapporten og gir uttrykk for en gitt forventet tilstand blant annet vurdert ut fra alder og normal bruk slik:

i) **Tilstandsgrad 0, TG0:** Ingen avvik eller skader. I tillegg må bygningsdelen være tilnærmet ny, mindre enn 5 år, og det foreligger dokumentasjon på faglig god utførelse.

ii) **Tilstandsgrad 1, TG1:** Mindre avvik. Normal slitasje. Strakstiltak ikke nødvendig. TG1 kan gis når bygningsdelen er tilnærmet ny og det ikke foreligger dokumentasjon på faglig god utførelse.

iii) **Tilstandsgrad 2, TG2:** Vesentlige avvik, og mindre avvik som etter NS 3600 gir TG 2, men som ikke nødvendigvis krever umiddelbare tiltak. Konstruksjonen har normalt enten feil utførelse, en skade eller symptomer på skade, sterk slitasje eller nedsatt funksjon. Vedlikehold eller tiltak trengs i nær fremtid, det er grunn til å varsle fare for skader på grunn av alder eller overvåke spesielt på grunn av fare for større skade eller følgeskade. For skjulte konstruksjoner vil alder i seg selv være et symptom som kan gi TG2. For synlige konstruksjoner kan alder sammen med andre symptomer og momenter gi TG2. Avvik under TG2 kan gis sjablongmessig anslag.

iv) **Tilstandsgrad 3, TG3:** Store eller alvorlige avvik. Kraftige symptomer på forhold som man må regne med trenger utbedring straks eller innen kort tid. Påvist funksjonssvikt eller sammenbrudd. Avvik under TG3 skal gis sjablongmessig anslag.

v) **Tilstandsgrad TGiu:** Ikke undersøkt/ikke tilgjengelig for undersøkelse.

- Ved TG0 og TG1 gis det normalt ingen begrunnelse for valg av tilstandsgrad, fordi bygningen eller bygningsdelen da bare har normal slitasje. For anbefalte tiltak ved TG2 og TG3 må bruker av rapporten vurdere om tiltakene er nødvendige og lønnsomme. Hva det vil koste å utbedre rom eller bygningsdeler er et sjablongmessig anslag basert på registrert avvik og angitte tiltak i rapporten. Anslaget er gitt på generelt grunnlag og basert på erfaringstall i fem intervaller, og kan ikke forveksles med en konkret vurdering og tilbud fra en entreprenør eller håndverker. Det må eventuelt innhentes tilbud for en nærmere undersøkelse, og konkret og nøyaktig vurdering av utbedringskostnad. Kostnader til ikke oppdagede avvik/utbedringer/feil kan forekomme. Utbedringskostnad avhenger av personlige preferanser og markedspris på materialer og tjenesteyter.

## PRESISERINGER

- Avvik vurderes ut fra tekniske forskrifter på godkjenningstidspunktet for bygget. Noen bygningsdeler vurderes etter gjeldende teknisk forskrift på befaringsstidspunktet. Dette gjelder blant annet:

i) Bad, vaskerom (våtrom)

ii) Forhold rundt brann, rømming, sikkerhet, for eksempel rekkverkshøyder/åpninger, ulovlige bruksendringer, brannceller mv.

- For skjulte konstruksjoner slik som vann og avløp uten dokumentasjon, er kvalitet og alder vurdert.

- Fastmonterte installasjoner, for eksempel innfelt belysning (downlights), demonteres ikke for å sjekke dampspærren bak. Dette av hensyn til bygningssakkyndiges kompetanse og risikoen for skade.

- Kontroll av fukt i konstruksjonen ved hulltaking i bad og vaskerom (våtrom), rom under terreng (kjelleretasje, underetasje og sokkeletasje) eller andre bygningsdeler skjer etter eiers aksept. Hulltaking av våtrom og rom under terreng kan unntaksvis unnlates, se Forskrift til Avhendingsloven.

- Kontroll av romfunksjoner for P-ROM utføres kun når det ikke foreligger godkjente og byggemeldte tegninger, eller når tegninger ikke stemmer med dagens bruk.

- Bygningssakkyndig gir en forenklet vurdering av branntekniske forhold og elektriske installasjoner i boligen dersom det er mer enn fem år siden sist boligen hadde el-tilsyn. Bygningssakkyndig kan anbefale å konsultere offentlige myndigheter eller kvalifisert elektrofaglig fagperson ved behov for grundigere undersøkelser.

## TILLEGGSUNDERSØKELSER

Etter avtale kan tilstandsanalysen utvides til også å omfatte tilleggsundersøkelser utover minimumskravet i forskriften.

## BEFARINGEN

Rapporten gir en vurdering av byggverk og bygningsdeler som bygningssakkyndig har observert, og som fremkommer av Forskrift til avhendingsloven. Rapporten er likevel ingen garanti for at det ikke kan finnes skjulte feil, skader og mangler. NS 3600:2018 (Teknisk tilstandsanalyse ved omsetning av bolig) har undersøkelsesnivå fra 1 til 3, der undersøkelsesnivå 1 er det laveste og baseres på visuell observasjon. Rapporten baseres på undersøkelsesnivå 1 med få unntak (våtrom og rom under terreng). I praksis betyr dette at gjennomføringen av befaringen begrenses som følger:

- Det utføres kun visuelle observasjoner på tilgjengelige flater uten fysiske inngrep (f.eks. riving).

- Flater som er skjult av snø eller på annen måte ikke er tilgjengelig eller skjult, blir ikke kontrollert. Det foretas ikke funksjonsprøving av bygningsdeler, som isolasjon, piper, ventilasjon, el. anlegg, osv.

- Det gis ingen vurdering av boligens tilbehør, hvite- og brunevarer og annet inventar. Dette gjelder også integrert tilbehør.

- Inspisering av yttertak er basert på det som er synlig, normalt på innsiden fra loftet og utvendig fra stige/bakkenivå. Befaring av tak må være sikkerhetsmessig forsvarlig for å kunne gjennomføres.

# Tilstandsrapportens avgrensninger

- Stikkprøvetakninger er utvalgt tilfeldig og kan innebære kontroll under overflaten med spiss redskap eller lignende.

## UTTRYKK OG DEFINISJONER

- Tilstand: Byggverkets eller bygningsdelens tekniske, funksjonelle eller estetiske status på et gitt tidspunkt.
- Symptom: Observerbart forhold som gir indikasjon på hvilken tilstand et byggverk eller en bygningsdel befinner seg i. Benyttes ved beskrivelse av avvik.
- Skadegjørere: Zoologiske eller biologiske skadegjørere, i hovedsak råte, sopp og skadedyr.
- Fuktsøk: Overflatesøk med egnet søkeutstyr (fuktindikator) eller visuelle observasjoner.
- Fuktmåling: Måling av fukttinnhold i materiale eller i bakenforliggende konstruksjon ved bruk av egnet måleutstyr (blant annet hammerelektrode og pigger).
- Utvidet fuktsøk (hulltaking): Boring av hull for inspeksjon og fuktmåling i risikoutsatte konstruksjoner, primært i tilstøtende vegger til bad, utforede kjellervegger og eventuelt i oppforede kjellergulv.
- Normal slitasje: Forventet nedsliting av materiale i overflaten som er basert på enkle visuelle observasjoner. Kan vurderes sammen med bygningsdelens alder.
- Forventet gjenværende brukstid: Anslått tid et byggverk eller en del av et byggverk fortsatt vil være tjenlig for sitt formål (NS3600, Termer og definisjoner punkt 3.9)

## AREALBEREGNING FOR BOENHETER

- Areal fastsettes etter Forskrift til avhendingsloven og Norsk Standard 3940 Areal- og volum-beregninger av bygninger fra 2023.
- Areal oppgis i hele kvadratmeter i rapporten, og gjelder for det tidspunkt oppmålingen fant sted.
- Bruksareal (BRA) er det måleverdige arealet som er innenfor omsluttete vegger målt i gulvhøyde (bruttoareal minus arealet som opptas av yttervegger). I tillegg til gulvhøyde gjelder regler om fri bredde for at arealet skal være måleverdig, med betydning for BRA av for eksempel loft med skråtak. BRA består av internt bruksareal (BRA-i), eksternt bruksareal (BRA-e) og innglasset balkong mv (BRA-b). Terrasse- og balkongareal (TBA) opplyses der tilstandsrapporten skal benyttes i boligomsetningen og der det er aktuelt. I tillegg kan gulvareal (GUA) og areal med lav takhøyde (ALH) opplyses sammen med BRA der det er aktuelt og en del av oppdraget. Rom skal ha atkomst og gangbart gulv for å kunne regnes som BRA/måleverdig areal.
- Arealet måles og oppgis dersom arealet oppfyller krav til måleverdighet.

- Arealet måles og oppgis dersom arealet oppfyller krav til måleverdighet, slik som at arealet må ha minst en bredde på 0,6m og minst en høyde på 1,9 m osv. Et rom kan være i strid med teknisk forskrift og mangle godkjenning hos kommunen for den aktuelle bruken, uten at dette får betydning for om arealet måles og oppgis i tilstandsrapporten. Når arealet måles tas det ikke hensyn til om arealet er lovlig oppført eller om bruken er lovlig, bruksendringer, lysforhold eller andre sikkerhetsmangler.

- Eiendommens markedsverdi kan ikke baseres på en ren matematisk beregning i forhold til antall kvadratmeter opplyst i rapporten. Opplysninger om areal kan altså ikke alene benyttes for beregning av eiendommens verdi.

- Rom som ligger utenfor boenheten, men som eier har påvist og/eller opplyst at tilhører boenheten, er oppmålt og inkludert i BRA-e. Det er ikke fremvist dokumentasjon på at rommet tilhører boenheten, med mindre dette er angitt særskilt. Rom utenfor boenheten kan omdisponeres av borettslaget/sameiet og dette kan påvirke boligens BRA. Vær oppmerksom på at NS 3940:2023 og eierseksjonsloven har ulik definisjon av fellesareal. Ved arealmåling gjelder NS 3940:2023 som definerer fellesareal slik: "Delen av bygning som brukes av to eller flere bruksenheter eller til bygningens forvaltning, drift eller vedlikehold."

- Se øvrig informasjon om areal i rapporten, Norsk Standard 3940 (2012 og 2023) og veiledningen til disse.

## PERSONVERN

iVerdi AS, bygningssakkyndig og takstforetaket behandler personopplysninger som bygningssakkyndig trenger for å kunne utarbeide rapporten. Personvernerklæring med informasjon om bruk av personopplysninger og dine rettigheter finner du her [Personvernerklæring - iVerdi](https://www.norsktakst.no/norsk/om-norsk-takst/personvernerklaering/reservasjon/)

## DELING AV PERSONOPPLYSNINGER FOR TRYGGERE BOLIGHANDEL OG MULIG RESERVASJON

Norsk takst og deres samarbeidspartnere benytter personopplysninger fra rapporten for analyse- og statistikkformål, samt utvikling og drift av produkter og tjenester for takstbransjen og andre aktører i boligomsetningen. Les mer om dette og hvordan du kan reservere deg på <https://www.norsktakst.no/norsk/om-norsk-takst/personvernerklaering/reservasjon/>

Vendu lager en boliganalyse basert på opplysninger fra rapporten. Les mer om dette og hvordan du kan reservere deg her: <https://samtykke.vendu.no/LC1584>

## KLAGEORDNING FOR FORBRUKERE

Er du som forbruker misfornøyd med bygningssakkyndiges arbeid eller

# Tilstandsrapportens avgrensninger

opptreden ved taksering av bolig eller fritidshus, se  
[www.takstklagenemnd.no](http://www.takstklagenemnd.no) for mer informasjon