Tilstandsrapport

Boligbygg med flere boenheter

Nordkapps gate 24 B, 1707 SARPSBORG

SARPSBORG kommune

gnr. 1, bnr. 944, snr. 5

Markedsverdi

2 900 000

Sum areal alle bygg: BRA: 73 m² BRA-i: 73 m²



Befaringsdato: 19.08.2026 **Rapportdato:** 21.08.2026 **Oppdragsnr.:** 13794-2084 **Eiendomsverdi ref nr:** NP9184

Autorisert foretak: Witek AS **Sertifisert Takstingeniør:** Jørn-André Isnes

Rapporten kan brukes i inntil ett år etter rapportdato, og kan ikke gjenbrukes ved flere boligsalg i denne perioden.
Skjer det endringer, oppstår skader også videre på boligen, bør du som selger be om oppdatert rapport.

Norsk takst

Norsk takst er bransjeorganisasjonen for landets bygningssakkyndige og takstforetak, med om lag 1400 sertifiserte medlemmer fordelt på omtrent 1000 bedrifter. I boligomsetningen regnes takstrapportene som et helt avgjørende element i den informasjonen som gjøres tilgjengelig for kjøper. Årlig leverer medlemmene rundt 120.000 slike takster. Det gir unik oversikt over norske boliger, og bidrar til at alle oppdrag kan utføres med utgangspunkt i erfaringsbasert kvalitet.

Det stilles høye krav til utdanning, sertifisering og yrkesetikk. Norsk takst er opptatt av at boligomsetningen skal være trygg, og legger vekt på å opptre uavhengig av andre bransjeaktører. Bygningssakkyndige fakturerer sine tjenester uten hensyn til hvilken pris som oppnås, og skal heller ikke på annen måte ha noen egeninteresse knyttet til handelen.

Uavhengighet og god fagkunnskap har over tid bygget troverdighet og tillit. Både selger og kjøper skal kunne stole på bygningssakkyndiges vurderinger. For tilfeller der det likevel skulle oppstå misnøye med utført arbeid, har vi sammen med Forbrukerrådet etablert en klagenemnd.

Norsk takst har en sentral rolle i utviklingen av norske standarder, regler og profesjonsprinsipper, og representerer bransjen i alle relevante internasjonale fora. Dette sikrer at norske bygningssakkyndige tidlig kan tilpasse seg krav og bransjetrender fra utlandet, samtidig som takseringsfaget får en norsk stemme på verdensbasis. Organisasjonen bidrar i næringspolitisk sammenheng, og har vært en pådriver for å sikre at lover og regler gir trygghet for forbrukerne i boligomsetningen.

WITEK AS

Witek er et autorisert takstforetak med forretningslokaler på Storbyen kjøpesenter i Sarpsborg. Selskapet ble etablert juli 2014 og består for tiden av 8 godt kvalifiserte takstingeniører. Våre ansatte innehar sertifiseringer som boligtakst, næringstakst, skadetakst, TEGoVA Residential Valuer (TRV) og REV (Recognized European Valuer).

Vi utfører:
Tilstandsrapporter på bolig og næring. Energirådgivning. Verdianalyse av bolig, næring, tomter og utbyggingsområder. Byggelånsoppfølging. Skadetakster. Uavhengig kontroll. Reklamasjonsrapporter. Overtagelsesforretning.

Med variert bakgrunn og bred kompetanse sikres et godt grunnlag for vår saksbehandling.

Rapportansvarlig

Jørn-André Isnes
Uavhengig Takstingeniør
jorn@witek.no
924 21 101

Witek AS
Roald Amundsens gate 36
1723 SARPSBORG

Dette trenger du å vite om tilstandsrapporten



Hva er en tilstandsrapport?

En tilstandsrapport beskriver synlige skader/avvik eller tegn på skader/avvik på boligen. Rapporten fremhever vanligvis ikke positive egenskaper ved boligen.



Hva vurderer en bygningssakkyndig?

Den bygningssakkyndige vurderer boligen ut fra hva man kan forvente av en bygning av samme alder og type. Vurderingen gjøres som regel mot hvordan det var vanlig å bygge og regler som gjaldt da boligen ble oppført (søknadstidspunktet). Forhold som er vanlige for bygningens alder, slik som slitasje etter normal bruk regnes ikke som avvik.



Hva inneholder tilstandsrapporten?

Den bygningssakkyndige undersøker rom og bygningsdeler slik det kommer frem av forskrift til avhendingsloven (tryggere bolighandel). Tilstandsrapporten inneholder avvik som den bygningssakkyndige kan se, samt andre enkle undersøkelser der det kommer frem av forskriften. Målinger eller andre undersøkelser, der disse utføres, skjer ved stikkprøver på utvalgte, tilgjengelige bygningsdeler og overflater, og er ikke en fullstendig kontroll mot byggeregler som gjelder i dag. Det gjøres ikke nærmere undersøkelser slik som åpning av vegger eller andre bygningsdeler. I vegg mot våtrom og rom under terreng skal det i utgangspunktet borres et hull for å gjøre enkle undersøkelser, slik som fuktsøk.

Når du kjøper en brukt bolig

Når du kjøper en brukt bolig, er det viktig å være klar over at dette ikke kan sammenlignes med å kjøpe en ny bolig. Boligen kan være bygget på en annen måte enn det som er vanlig i dag, uten at det i seg selv betyr at det foreligger en feil eller et avvik. Bygninger svekkes over tid og utsettes for slitasje blant annet på grunn av bruk og vær og vind. Slik vanlig slitasje er normalt ikke en feil eller et avvik, og gir som utgangspunkt ikke dårligere tilstandsgrad så lenge funksjonen er ivaretatt. Mange boliger fornyes helt eller delvis, noen i flere omganger, eller det oppføres tilbygg. For boliger som er pusset opp eller endret, er det særlig viktig å merke seg at fornyelse av overflater ikke nødvendigvis betyr at bygningsdeler under er forbedret.

Vurdering mot byggeregler

Den bygningssakkyndige vurderer boligen mot hvordan det var vanlig å bygge og regler som gjaldt på søknadstidspunktet. Den bygningssakkyndige ser etter avvik som har betydning for og som reduserer boligens funksjon og verdi, og som kommer frem av forskrift til avhendingslova (tryggere bolighandel).

Noen bygningsdeler og forhold vil den bygningssakkyndige vurdere mot dagens regelverk. Etter dagens regelverk vil disse kunne få avvik og/eller TG2 eller TG3 uten at det nødvendigvis er krav om at avviket utbedres. Dette kan gjelde sluk, tettesjikt og fall på bad og vaskerom, forhold som gjelder sikkerhet mot brann, rekkverk, trapper osv.

Tilstandsrapporten beskriver ikke hele boligen

NÅR RAPPORTEN FØLGER MINIMUMSKRAVENE, OMFATTER DEN FOR EKSEMPEL IKKE

• vanlig slitasje og normal vedlikeholdstilstand • bagatellmessige forhold som ikke påvirker bygningens bruk eller verdi vesentlig • etasjeskillere • frittstående tilleggsbygg for eksempel garasje, bod, uthus, naust (om frittstående byggverk med boligfunksjoner og innrettet for varig opphold omfattes av minimumskravet, må vurderes konkret i det enkelte tilfellet) • innvendige og utvendige trapper • støttemurer • skjulte installasjoner • installasjoner utenfor bygningen • funksjonstesting av el- og VVS-installasjoner • geologiske forhold og bygningens plassering på grunnen • bygningens planløsning • bygningens innredning • løsøre slik som hvitevarer • utendørs svømmebasseng og pumpeanlegg • bygningens estetikk og arkitektur • bygningens lovlighet (bortsett fra synlige avvik som avdekkes i bruksendringer og brannceller, og synlige forhold som åpenbart kan påvirke helse, miljø og sikkerhet) • fellesarealer (med mindre boligeier har vedlikeholdsplikt for fellesarealer og dette er kjent for bygningssakkyndig, eller fellesarealet har en særlig tilknytning til boligen).

© iVerdi 2023 © Norsk takst 2023

Malen til denne rapporten, inkludert standardtekstene fra Norsk takst, er vernet etter åndsverkloven og kan kun benyttes av medlemsforetakene i Norsk takst og av takstingeniører som er sertifisert i slikt foretak, samt av kunder hos iVerdi og studenter hos NEAK. For andre aktører er eksemplarfremstilling av malen og standardtekster, som utskrift og annen kopiering til bruk som grunnlag for tilsvarende rapporter, bare tillatt når det er hjemlet i lov (kopiering til privat bruk, sitat o.l.) eller avtale med Norsk Takst (Forside) eller iVerdi (Hjem-iVerdi).

Utnyttelse i strid med lov eller avtale kan medføre erstatnings- og straffeansvar.

Witek AS
Roald Amundsens gate 36
1723 SARPSBORG

Dette trenger du å vite om tilstandsrapporten

Tilstanden vurderes med ulike tilstandsgrader

Tilstandsgraden gir uttrykk for en forventet teknisk tilstand, vurdert blant annet ut fra alder og normal bruk. Ved Tilstandsgrad 0 (TG0) og Tilstandsgrad 1 (TG1) gis det normalt ingen begrunnelse for valg av tilstandsgrad. For enkelte skjulte konstruksjoner kan alder alene være avgjørende for fastsettelse av tilstandsgrad.

Dersom den bygningssakkyndige anbefaler tiltak, for eksempel utbedringer, er det opp til rapportens bruker å vurdere om tiltakene er nødvendige og økonomisk forsvarlige.

Tilstandsgrad fastsettes etter faste kriterier som følger forskrift til avhendingslova (tryggere bolighandel). Der forskriften krever det eller det følger av mandatet, følges også bransjestandard NS3600 Teknisk tilstandsanalyse ved omsetning av bolig.

TG 0

TILSTANDSGRAD 0, TG0: INGEN AVVIK

Tilstandsgrad 0 brukes når bygningsdelen er tilnærmet ny, ikke viser tegn på slitasje og det skal være lagt frem dokumentasjon på faglig god utførelse. Det er ingen merknader til delen.

TG 1

TILSTANDSGRAD 1, TG1: MINDRE AVVIK

Tilstandsgrad 1 brukes når bygningsdelen har mindre avvik. Bygningsdelen har normal slitasje, og strakstiltak skal ikke anses som nødvendig. Graden kan også brukes når delen er ny, men der dokumentasjon på faglig god utførelse mangler.

TG 2

TILSTANDSGRAD 2, TG2: VESENTLIGE AVVIK OG MINDRE AVVIK SOM ETTER NS 3600 GIR TG 2

Tilstandsgrad 2 brukes når bygningsdelen har vesentlige avvik. Bygningsdelen har enten feil utførelse, en skade eller symptomer på skade, sterk slitasje eller nedsatt funksjon. Graden brukes når bygningsdelen trenger vedlikehold eller tiltak i nær fremtid. Graden skal også brukes når delen er gammel og det er grunn til å varsle om faren for skader på grunn av alderen, eller når det er grunn til å overvåke delen spesielt på grunn av fare for større skader eller følgeskader.

TG 3

TILSTANDSGRAD 3, TG3: STORE ELLER ALVORLIGE AVVIK

Tilstandsgrad 3 brukes når bygningsdelen har store eller alvorlige avvik. Bygningsdelen har kraftige symptomer på forhold som man må regne med trenger utbedring straks eller innen kort tid. Graden skal også brukes ved påvist funksjonssvikt eller sammenbrudd

TG IU

IKKE UNDERSØKT/IKKE TILGJENGELIG FOR UNDERSØKELSE

Det kan være avvik/skader som ikke er avdekket.

Informasjon om utbedringskostnader

Utbedringskostnadene i rapporten er sjablongmessige anslag basert på observerte forhold som feil, skader eller uregelmessigheter, samt foreslåtte tiltak. Disse anslagene er veiledende, angis i fem intervaller, er basert på generelle erfaringstall, og må ikke forveksles med konkrete pristilbud fra håndverkere eller entreprenører. Faktiske kostnader kan variere betydelig, avhengig av individuelle valg, materialpriser og markedsforhold. For å få en nøyaktig vurdering av utbedringskostnadene anbefales ytterligere undersøkelser og innhenting av flere pristilbud fra kvalifiserte fagfolk. Slike anslag gis som minimum for TG3, der dette er mulig.

- $ Tiltak under kr 20 000
- $$ Tiltak mellom kr 20 000 – 100 000
- $$$ Tiltak mellom kr 100 000 – 200 000
- $$$$ Tiltak mellom kr 200 000 – 500 000
- $$$$$ Tiltak over kr 500 000

Beskrivelse av eiendommen

Bygningen som leiligheten ligger i ble oppført i 1911 og gjennomgikk renovering omkring 1991.

Leiligheten inneholder vindfang, gang, bod, bad/vaskerom, to soverom, stue og kjøkken. Fra kjøkkenet er det utgang til balkong. Leiligheten disponerer i tillegg bod i kjeller, og det er mulighet for lagring på loft.

Det er viktig å påpeke at bygningen er oppført i henhold til de forskrifter som gjaldt på byggetiden. Dagens forskriftskrav til blant annet fuktsikring, isolasjon, klima og innemiljø er strengere enn det som gjaldt på oppføringstidspunktet for dette bygget, og det må derfor påpekes et avvik i forhold til dagens standard.

Spesielt bygninger eldre enn 30 år kan ha skjulte feil og mangler som det ikke er mulig å oppdage ved en visuell kontroll. Deler av denne bygningen er 115 år gammel og det må forventes at det avdekkes skjulte feil og mangler ved bygningsmessige inngrep.

Boligbygg med flere boenheter - Byggeår: 1911

UTVENDIG Gå til side

Taktekkingen er av betongtakstein.
Takkonstruksjonen har sperrekonstruksjon.
Bygningen malte trevinduer med 2-lags glass på kjøkken.
Bygningen har malt hovedytterdør og malt balkongdør i tre.
Balkongen er utført i trekonstruksjon med underliggende takpapp.

INNVENDIG Gå til side

Innvendig er det gulv av laminat og fliser.
Veggene har malt tapet og malte plater.
Innvendige tak har malte plater, tapet og profiler.
Etasjeskiller er av trebjelkelag.
Mursteinspipe med feieluke på loft (ikke i bruk).
Nye innerdører.

VÅTROM Gå til side

På gulv er det fliser.
På vegger er det fliser.
I himling er det malt tapet med profil.
Toalett.
Dusjkabinett.
Servant med skuffer.
Opplegg for vaskemaskin.
Varmeovn.
Mekansik avtrekk.

KJØKKEN Gå til side

Kjøkkenet har kjøkkeninnredning med profilerte fronter og benkeplate i laminat. Det er kjøl/fryseskap, oppvaskmaskin, induksjonstopp, stekeovn og oppvaskkum av kompositt.

TEKNISKE INSTALLASJONER Gå til side

Vanntilførsel av kobber eller lignende.
Innvendige avløpsrør er av PP plastrør.
Det er mekanisk avtrekksvifte i bad. Det er kjøkkenhette over koketoppen tilknyttet kanal trukket over tak. Ellers er leiligheten naturlig ventilert med veggventiler og luftespalte i vinduer.

Det ble installert luft-til-luft varmepumpe i 2024.
Det er en ca. 167 liters varmtvannstank.
Normalt utstyrt elektrisk anlegg med 63 AHS, jordfeilbryter og diverse kurser med automatsikringer. Byttet flere sikringer i 2021.
Det er registrert røykvarslere i boligen. Boligen er utstyrt med håndslokkeapparat.

Markedsvurdering

Totalt Bruksareal	73 m²
Totalt Bruksareal for hoveddel	73 m²
Totalpris	2 900 000

Arealer Gå til side

Befaring - og eiendomsopplysninger Gå til side

Tomteverdi og teknisk verdi bygninger 2 900 000

Forutsetninger og vedlegg Gå til side

Lovlighet Gå til side

Boligbygg med flere boenheter

• Det foreligger godkjente og byggemeldte tegninger, men det er avvik fra disse.

Inngang er fra utsiden og innvendig bod er plassert i hjørne i gang og der det er tegnet bod er det inngang. Det er kjøpers ansvar å eventuelt få dette godkjent.

Det foreligger midlertidig brukstillatelse datert 11.02.1991 for eiendommen.

Witek AS
Roald Amundsens gate 36
1723 SARPSBORG

Sammendrag av boligens tilstand

Fordeling av tilstandsgrader

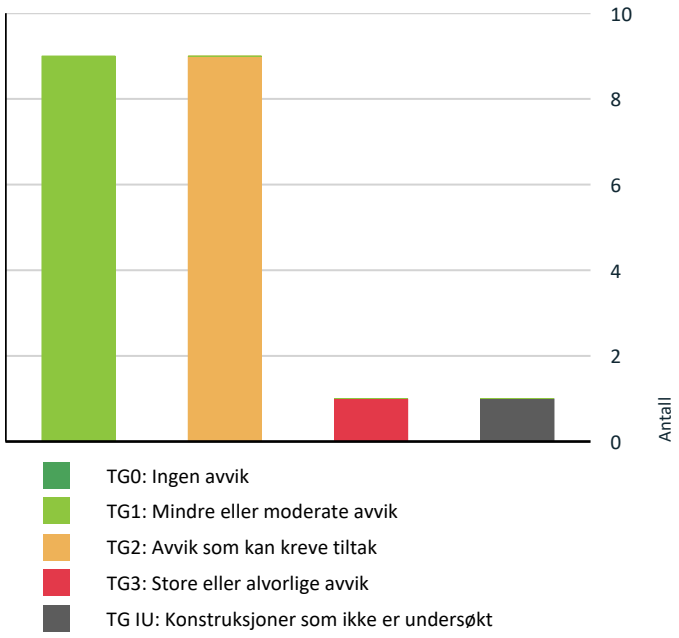

Vil du vite mer om tilstandsgrader? Se side 4.

Anslag på utbedringskostnad

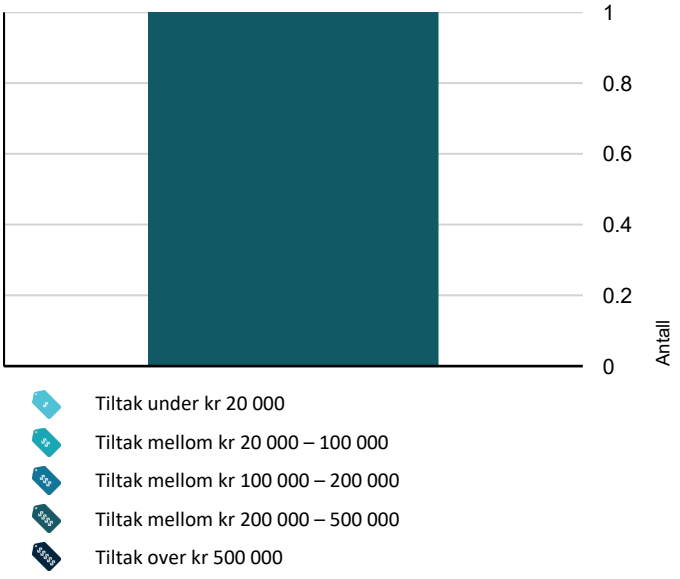

Hva er anslag på utbedringskostnad? Se side 4.

Spesielt for dette oppdraget/rapporten

Oppdraget er utført som en "nøkkeltakst", det vil si at selger ikke har bistått med opplysninger om boligen. Det har heller ikke vært anledning til å ta seg inn i boder i fellesområder.

Oppsummering av avvik

Vil du vite mer? Se på rommet eller bygningsdelen senere i rapporten.

Boligbygg med flere boenheter

TG 3 STORE ELLER ALVORLIGE AVVIK

- **Våtrom > 2. etasje > Bad > Generell** Gå til side

TG IU KONSTRUKSJONER SOM IKKE ER UNDERSØKT

- **Innvendig > Pipe/skorsteiner og ildsteder inne i boligen** Gå til side

TG 2 AVVIK SOM KAN KREVE TILTAK

- **Utvendig > Taktekking** Gå til side
- **Utvendig > Takkonstruksjon/Loft** Gå til side
- **Utvendig > Balkonger, verandaer, takterrasser og altaner** Gå til side
- **Innvendig > Etasjeskiller og bærende konstruksjoner** Gå til side
- **Tekniske installasjoner > Innvendige vannledninger** Gå til side
- **Tekniske installasjoner > Innvendige avløpsrør** Gå til side
- **Tekniske installasjoner > Varmesentral (fyrkjeler, varmepumper, fjernvarme, pelletsanlegg, gasskjeler, osv)** Gå til side
- **Tekniske installasjoner > Varmtvannsbereder/tank** Gå til side
- **Kjøkken > 2. etasje > Stue/kjøkken > Overflater og innredning** Gå til side

HELSE, MILJØ OG SIKKERHET

Forhold som åpenbart kan medføre fare for helse, miljø og sikkerhet

Witek AS
Roald Amundsens gate 36
1723 SARPSBORG

Sammendrag av boligens tilstand

- Rekkverket på balkong eller terrasse er for lavt i forhold til dagens krav. Gå til side
- Åpninger i rekkverk er ikke i henhold til krav i dagens forskrifter.
- Det er ikke foretatt radonmålinger, og bygget er heller ikke utført med radonsperre.
- Det er ikke montert komfyrvakt for kjøkkenelektroinstallasjoner utført etter 1 juli 2010.
- Det mangler samsvarserklæring for hele eller deler av anlegget.

Tilstandsrapport

BOLIGBYGG MED FLERE BOENHETER

Byggeår
1911

Tilbygg / modernisering

1991	Modernisering

UTVENDIG

TG 2 Taktekking

Punktet må sees i sammenheng med Takkonstruksjon/Loft

Beskrivelse

Taktekkingen er av betongtakstein. Taket er besiktiget fra bakkenivå.

Årstall: 1991 **Kilde:** Tidligere salgsoppgaver

Vurdering av avvik:
- Vanntett sjikt på tak er eldre enn 18 år.
- Undertak (oljeimpregnert trefiberplater) er eldre enn 13 år.

Konsekvens/tiltak
- Overvåk tilstanden jevnlig. For å få tilstandsgrad 0 eller 1 må vanntett sjikt på tak skiftes ut, men tidspunktet for når dette er nødvendig er vanskelig å si noe om.
- Overvåk tilstanden jevnlig. For å få tilstandsgrad 0 eller 1 må undertak skiftes ut, men tidspunktet for når dette er nødvendig er vanskelig å si noe om.

TG 2 Takkonstruksjon/Loft

Punktet må sees i sammenheng med Taktekking

Beskrivelse

Takkonstruksjonen har sperrekonstruksjon. Synlig plank og stedvis synlig sutaksplater som antas at ligger utenfor plank på tak.

Vurdering av avvik:
- Det er påvist fuktskjolder/skader i takkonstruksjonen.

Konsekvens/tiltak
- Overvåk tilstand jevnlig for å se mulig utvikling over tid.

Tilstandsrapport






TG 1 Vinduer

Beskrivelse

Vinduer fra forskjellige år er med karm og ramme i tre med 2-lags isolerglass. Dels fra 1991 i stue/kjøkken og bad. Stort vindu i stue er fra 2016. Vinduer i soverom er fra 2024 og har 3-lags isolerglass.

TG 1 Ytterdører

Beskrivelse

Ytterdør med isolerglass som hoveddør. Balkongdør med isolerglass fra 2020. Balkongdør er litt vanskelig i håndtaket.

TG 2 Balkonger, verandaer, takterrasser og altaner

Beskrivelse

Det er oppført balkong utenfor kjøkkenet, og inn mot bakgården. Balkongen er utført i trekonstruksjon med underliggende takpapp.

Vurdering av avvik:

- Vanntett sjikt er eldre enn 18 år og har derfor usikker fremtidig funksjon.
- Rekkverket på balkong eller terrasse er for lavt i forhold til dagens krav.

Konsekvens/tiltak

- Det anbefales å planlegge for kontroll og eventuell fornyelse av tettesjiktet for å sikre videre funksjon.
- Det anbefales å utbedre rekkverket slik at høyden tilfredsstiller gjeldende krav, for å sikre trygg bruk.

⚠ Utvendige trapper

Beskrivelse

Trapp i trekonstruksjon.

Vurdering av avvik:

- Åpninger i rekkverk er ikke i henhold til krav i dagens forskrifter.

Tilstandsrapport

Konsekvens/tiltak
• Åpninger i rekkverket kan medføre fare for at personer, særlig barn, kan falle gjennom. Forholdet innebærer risiko for alvorlig personskade ved fall fra høyde.
• Det er ikke krav om utbedring av åpninger i rekkverk til dagens forskriftskrav.

INNVENDIG

TG 1 Overflater - gulv

Beskrivelse
Gulver har laminat fra 2026. Flis i vindfang er fra 2024.



TG 1 Overflater - vegger og himlinger

Beskrivelse
Veggene har malt tapet og malte plater. Himlingen har malte plater.

TG 2 Etasjeskiller og bærende konstruksjoner

Beskrivelse
Mellom etasjene er det tradisjonelt trebjelkelag. Det registreres noe plan/- helningsavvik på deler av gulvene.

Vurdering av avvik:
• Det er målt lokal høydeforskjell som er større enn 15 mm.
• Det er målt total høydeforskjell > 25 mm i stue/kjøkken.

Konsekvens/tiltak
• Dette kan indikere setninger, deformasjoner eller skjevheter i konstruksjonen. Forholdet kan påvirke funksjon, komfort og i enkelte tilfeller være tegn på underliggende konstruksjonsmessige forhold.

⚠ Radon

Vurdering av avvik:
• Det er ikke foretatt radonmålinger, og bygget er heller ikke utført med radonsperre.

Konsekvens/tiltak
• Det anbefales å gjennomføre radonmåling og eventuelt vurdere nærmere kontroll eller tiltak dersom forhøyede verdier påvises.

TG IU Pipe/skorsteiner og ildsteder inne i boligen

Beskrivelse

Tilstandsrapport

Teglsteinspipe er pusset og malt i etasjen. Pipa er helbeslått over tak. Sot-/feieluke i kjeller og loft. Dersom det skal etableres vedovn, er det viktig at gjeldende forskrifter og produsentens anvisninger følges. Det anbefales at brann- og feiervesenet på forhånd kontrollerer skorstein for å sikre at forutsetninger for trygg og forskriftsmessig bruk er til stede.

TG 1 Innvendige dører

Beskrivelse

Innvendige dører er formpressede innerdører.

TG 1 Skadedyr og fuktkrevende insekter

Beskrivelse

Ifølge selger har det ikke vært registrert skadedyr eller fuktkrevende insekter i den perioden selger har bebodd leiligheten.

VÅTROM

2. ETASJE > BAD

TG 3 Generell

Beskrivelse

Badet er fra byggeåret 1991. Badet tilfredsstiller ikke dagens krav til våtrom.

Årstall: 1991 **Kilde:** Tidligere salgsoppgaver

Vurdering av avvik:
• Våtrommet må oppgraderes for å tåle normal bruk etter dagens krav.

Konsekvens/tiltak
• Manglende oppgradering av våtrommet medfører høy risiko for at konstruksjonene ikke vil tåle vanlig bruk av vann eller lekkasjer. Selv om det er dusjkabinett, er det fortsatt en betydelig risiko for at våtrommets konstruksjoner ikke tåler lekkasjer. Dette kan føre til fuktskader på tilstøtende konstruksjoner.
• Våtrommet må totalrenoveres. Alle forhold med tettesjikt, våtsone, sluk m.m. må dokumenteres.

Kostnadsestimat: 200 000 - 500 000

2. ETASJE > BAD

Overflater, vegger og himling

Beskrivelse

Våtrommet har malt flis på vegg og malt innvendig tak.

2. ETASJE > BAD

Overflater gulv

Beskrivelse

Våtrommet har malt flislagt gulv og panelovn. Det er motfall til sluk.

2. ETASJE > BAD

Vanntett sjikt, membran og sluk

Beskrivelse

Sluket er av plast. Ukjent tettesjikt.

Tilstandsrapport

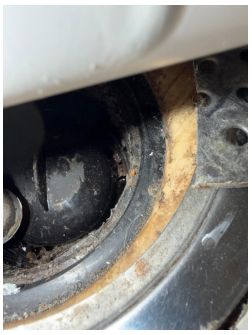

2. ETASJE > BAD

Sanitærutstyr og innredning

Beskrivelse

Baderomsinnredning med slette fronter med heldekkende servant. Speilskap med lys. Badet inneholder toalett og dusjkabinett.

2. ETASJE > BAD

Ventilasjon

Beskrivelse

Badet er mekanisk ventilert, og det er spalte for overstrømning i dørblad.

2. ETASJE > BAD

TG 1 Tilliggende konstruksjoner våtrom

Beskrivelse

Det er foretatt fuktmåling ved hulltaking.

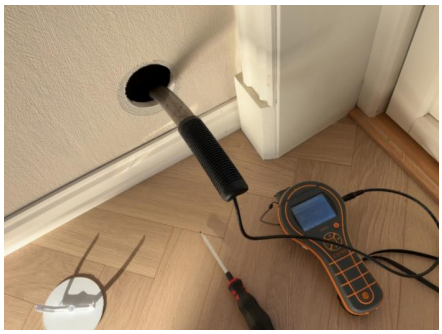

KJØKKEN

2. ETASJE > STUE/KJØKKEN

TG 2 Overflater og innredning

Beskrivelse

Kjøkkenet har kjøkkeninnredning med profilerte fronter og benkeplate i laminat. Det er kjøl/fryseskap, oppvaskmaskin, induksjonstopp, stekeovn og oppvaskkum av kompositt.

Vurdering av avvik:

• Det er ikke montert lekkasjedeteksjon ved oppvaskmaskin/oppvaskkum utført etter 1 juli 2010.
• Det er ikke montert komfyrvakt for kjøkkenelektroinstallasjoner utført etter 1 juli 2010.

Konsekvens/tiltak
• Det anbefales å installere lekkasjedeteksjon eller lekkasjestopper i henhold til gjeldende krav for å redusere risikoen for vannskader og sikre en forskriftsmessig løsning.
• Komfyrvakt bør installeres.

2. ETASJE > STUE/KJØKKEN

TG 1 Avtrekk

Beskrivelse

Kjøkkenet har kjøkkenventilator med avtrekk ut.

Årstall: 2021 **Kilde:** Tidligere salgsoppgaver

TEKNISKE INSTALLASJONER

TG 2 Innvendige vannledninger

Beskrivelse

Innvendige vannledninger er av kobber med plastkappe.
Stoppekran i bod og for hele sameiet i kjeller.

Vurdering av avvik:
• Kobberrør med loddede, klemte eller andre type skjøter eldre enn 33 år og har derfor usikker fremtidig funksjon.

Konsekvens/tiltak
• Eldre kobberrør med skjøter har økt risiko for lekkasjer og svikt i koblinger, med fare for vannskader.
• I forbindelse med oppgradering av våtrom vil det være naturlig med utskiftning av rør.

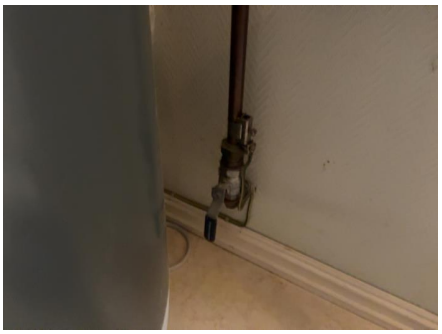

Stoppekran

TG 2 Innvendige avløpsrør

Beskrivelse

Det er synlige avløpsrør av plast og soil i kjeller.

Vurdering av avvik:
• Støpejernsrør før 1990 i kjeller er eldre enn 33 år og har derfor usikker fremtidig funksjon.

Konsekvens/tiltak
• Eldre avløpsrør har blant annet større sannsynlighet for lekkasjer, noe som kan føre til omfattende og kostbare vannskader i boliger.
• Det anbefales å planlegge utskifting eller oppgradering av rørsystemet for å sikre videre driftssikkerhet.

Tilstandsrapport

TG 1 Ventilasjon

Beskrivelse

Det er mekanisk avtrekksvifte i bad. Det er kjøkkenhette over koketoppen tilknyttet kanal trukket over tak. Ellers er leiligheten naturlig ventilert med veggventiler og luftespalte i vinduer.

TG 2 Varmesentral (fyrkjeler, varmepumper, fjernvarme, pelletsanlegg, gasskjeler, osv)

Beskrivelse

Det ble installert luft-til-luft varmepumpe i 2024. Ifølge eier ble arbeidet utført som dugnadsarbeid/vennetjeneste av sertifisert varmepumpemontør og elektriker. Det er ikke fremlagt dokumentasjon på arbeidene.

Årstall: 2024 **Kilde:** Eier

Vurdering av avvik:

- Det foreligger ikke dokumentasjon på utført arbeid/installasjon.

Konsekvens/tiltak

- Dokumentasjon på installasjonen bør om mulig fremskaffes.



TG 2 Varmtvannsbereder/tank

Beskrivelse

Det er en ca. 167liters varmtvannstank.

Vurdering av avvik:

- Det er ikke påvist tilfredsstillende el-tilkobling av varmtvannstank iht. gjeldende forskrift.
- Det er ikke påvist tilfredsstillende avrenning eller annen kompenserende løsning fra varmtvannstank.

Konsekvens/tiltak

- Det bør etableres tilfredsstillende el-tilkobling etter gjeldende forskrift.
- Det bør etableres tilfredsstillende avrenning eller lekkasjesikring ved varmtvannstank.
- Det anbefales å etablere avrenning til sluk eller annen godkjent løsning som begrenser skadeomfang ved lekkasje.



Tilstandsrapport

Elektrisk anlegg

Dette er en forenklet kontroll begrenset til de spørsmål og undersøkelser som forskrift til avhendingslova (tryggere bolighandel) § 2-18 inneholder. Dette kan ikke sammenlignes med en kontroll utført av offentlig myndighet (Det lokale eltilsyn) eller registrert elektrovirksomhet, og en bygningssakkyndig har verken kompetanse eller lov til å foreta en slik kontroll.

Tilstanden er vurdert ut fra den forenklede og begrensede kontrollen som forskriften inneholder. El-anlegget kan ha feil og mangler som en slik forenklet undersøkelse ikke vil avdekke. Vær derfor oppmerksom på denne risikoen, og søk videre veiledning eller få en fullstendig kontroll utført av registrert elektrovirksomhet.

Beskrivelse

Normalt utstyrt elektrisk anlegg med 63 AHS, jordfeilbryter og diverse kurser med automatsikringer.

Det er opplyst i tidligere tilstandsrapport at det ble utført elektriske arbeider av Utne Elektro AS i 2021. Arbeidene omfattet blant annet utskifting av sikringer i sikringsskap samt enkelte nye og endrede elektriske installasjoner i boligen. Det ble samtidig opplyst at arbeidene var utført av registrert elektroinstallasjonsvirksomhet.

Det foreligger ingen nærmere opplysninger eller dokumentasjon på utførte arbeider på det elektriske anlegget.

Vurdering av avvik:

• Det mangler samsvarserklæring for hele eller deler av anlegget.

Konsekvens/tiltak

• Manglende samsvarserklæring øker sannsynligheten for at det elektriske anlegget er utført av ufaglærte og at anlegget har feil og mangler. Dette øker fare for brann- og støt og kan i verste fall utgjøre fare for liv og helse. Det kan i tillegg medføre utbedringskostnader. Det er derfor behov for at en kvalifisert elektrofaglig person kontrollerer det elektriske anlegget.

Branntekniske forhold

Beskrivelse

Det er registrert røykvarslere i boligen. Boligen er utstyrt med håndslokkeapparat. Funksjon og kontrollintervall er ikke kontrollert.

Oppvarming

Beskrivelse

Strøm. Utstyret er ikke funksjonstestet eller tilstandsvurdert av takstingeniør.

FORHOLD SOM ÅPENBART KAN MEDFØRE FARE FOR HELSE, MILJØ OG SIKKERHET

Dette punktet inneholder tydelige og lett synlige forhold ved boligen som åpenbart kan påvirke helse, miljø og sikkerhet, og som bygningssakkyndige har oppdaget. Terskelen for hva som anses som åpenbart er høy, og det utføres ikke undersøkelser med sikte på å avdekke slike forhold. Punktet omfatter ikke skjulte eller ikke-synlige forhold, tekniske vurderinger eller forhold som krever spesialundersøkelser. Forhold vurderes etter byggteknisk forskrift på befaringstidpunktet. Røykvarslere og håndholdt brannslukningsutstyr vurderes etter gjeldende forskrift om brannforebygging.

Helse, miljø og sikkerhet

Vurdering av avvik:

• Rekkverket på balkong eller terrasse er for lavt i forhold til dagens krav.

• Åpninger i rekkverk er ikke i henhold til krav i dagens forskrifter.

• Det er ikke foretatt radonmålinger, og bygget er heller ikke utført med radonsperre.

• Det er ikke montert komfyrvakt for kjøkkenelektroinstallasjoner utført etter 1 juli 2010.

• Det mangler samsvarserklæring for hele eller deler av anlegget.

Konsekvens/tiltak

• Det anbefales å utbedre rekkverket slik at høyden tilfredsstiller gjeldende krav, for å sikre trygg bruk.

Tilstandsrapport

• Åpninger i rekkverket kan medføre fare for at personer, særlig barn, kan falle gjennom. Forholdet innebærer risiko for alvorlig personskade ved fall fra høyde.

• Det er ikke krav om utbedring av åpninger i rekkverk til dagens forskriftskrav.

• Det anbefales å gjennomføre radonmåling og eventuelt vurdere nærmere kontroll eller tiltak dersom forhøyede verdier påvises.

• Komfyrvakt bør installeres.

• Manglende samsvarserklæring øker sannsynligheten for at det elektriske anlegget er utført av ufaglærte og at anlegget har feil og mangler. Dette øker fare for brann- og støt og kan i verste fall utgjøre fare for liv og helse. Det kan i tillegg medføre utbedringskostnader. Det er derfor behov for at en kvalifisert elektrofaglig person kontrollerer det elektriske anlegget.

Konklusjon og markedsvurdering

Formål med takseringen: Salg

Hovedbyggets BRA/BRA-i

73 m²/73 m²

Boligbygg med flere boenheter : Vindfang, Gang, Bad, 2 Soverom, Stue/kjøkken, Bod

Detaljert oppstilling over areal finnes i rapporten.

Markedsverdi

Kr 2 900 000

Vurdering av hva verdien er i det åpne eiendomsmarkedet på vurderingstidspunkt. I tilfelle det er andel fellesgjeld/fellesformue, borett, bruksrett eller festet tomt, er det gjort fradrag/tillegg for dette.

Les mer om markedsverdi på siste side i rapporten.

Teknisk verdi bygninger, med tomteverdi

Kr 2 900 000

Kostnaden ved å oppføre et tilsvarende bygg i henhold til dagens lovverk, med fradrag for utidsmessighet, elde, vedlikeholds mangler, gjenstående arbeider, tilstandssvekkelser og forskriftsmangler.

Les mer om teknisk verdi på siste side i rapporten.

Markedsverdi	**2 900 000**
Konklusjon markedsverdi	**2 900 000**

Markedsvurdering

Markedsverdien som er satt i denne rapporten er takstmannens oppfatning av hva som er en normal markedsverdi. Det er viktig å være klar over at det ved salg av eiendommen vil være markedets etterspørsel som avgjør prisen.

Beregninger

Årlige kostnader

Felleskostnader (Det må påregnes at felleskostnadene vil kunne øke fremover, da det er behov for å sette av midler til fremtidig vedlikehold og oppgraderinger av eiendommen).	Kr.		36 000
Vedlikeholdskostnader, ansatt av takstingeniør	Kr.		8 000
Kommunale avgifter, estimert av takstingeniør	Kr.		15 000
Sum Årlige kostnader (Avrundet)	**Kr.**		**59 000**

Teknisk verdi bygninger

Boligbygg med flere boenheter

Normale byggekostnader (utregnet som for nybygg)	Kr.		2 700 000
Fradrag (utidsmessighet, elde, vedlikeholdsmangler, gjenstående arbeider, svekkelser og forskriftsmangler)	Kr.	-	550 000
Sum teknisk verdi - Boligbygg med flere boenheter	Kr.		**2 150 000**
Sum teknisk verdi bygninger	**Kr.**		**2 150 000**

Tomteverdi

Tomteverdi er en beregnet verdi for tomten slik den fremstår på befaringstidspunktet. Tomteverdien består av normal tomtekostnad i det aktuelle området og en vurdert verdi for beliggenhet. Normal tomtekostnad fremkommer ved å beregne teknisk verdi for råtomt, infrastruktur på tomten samt opparbeiding / beplantning, arrondering av terrenget og markedstilpasning for beliggenhet.

Normal tomteverdi	Kr.		750 000
Beregnet tomteverdi	**Kr.**		**750 000**

Tomteverdi og teknisk verdi bygninger

Tomteverdi og teknisk verdi bygninger for det aktuelle takstobjektet (Avrundet)	**Kr.**		**2 900 000**

Arealer, byggetegninger og brannceller

Standard gjeldende fra 01.01.2024

Arealmålinger og arealoppsett er basert på Norsk standard 3940:2023 Areal- og volum-beregninger av bygninger. Arealet gjelder for tidspunktet da boligen ble målt

Hva er måleverdig areal?

Arealet i rommet må ha minst 1,90 m fri høyde over gulvet og minst bredde på 0,60 m. Et loft med skråtak vil for eksempel bare få registrert målbart areal der høyden er minst 1,90 m og bredden minst 0,60 m.Rommet må ha dør eller luke, og gangbart gulv.

Hva er bruksareal?

BRA = BRA-i + BRA-e + BRA-b

Bruksarealet for bygningen er bruttoarealet minus arealet som opptas av yttervegger.

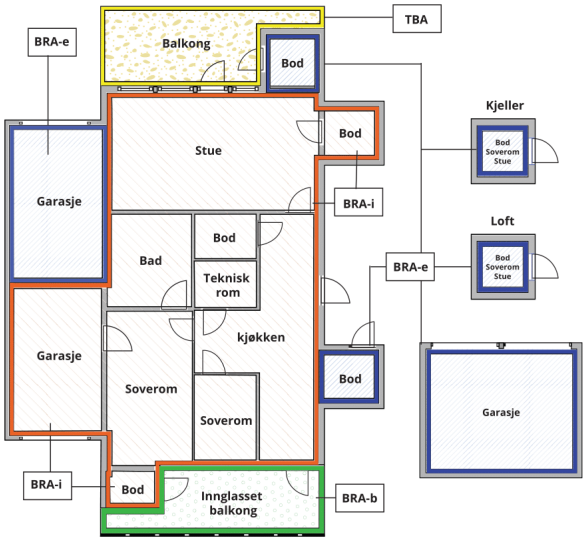



Carport og/eller garasjeplass i felles garasjeanlegg er ikke måleverdig areal

Internt bruksareal **(BRA-i)**	Arealet innenfor boenheten(e)
Eksternt bruksareal **(BRA-e)**	Arealet av alle rom utenfor boenheten(e) og som tilhører denne, slik som for eksempel boder
Innglasset balkong mv **(BRA-b)**	Arealet av innglasset balkong, veranda eller altan når denne er tilknyttet boenheten(e)
Terrasse- og balkongareal **(TBA)**	Arealet av terrasser, åpne balkonger og åpen altan tilknyttet boenheten(e)
Gulvareal **(GUA)**	Er sum av BRA (bruksareal) og ALH (areal med lav takhøyde). Areal med lav takhøyde (ALH) er ikke måleverdig areal, som skyldes skråtak og lav himlingshøyde. GUA kan opplyses i markedsføring der det er aktuelt for den konkrete boligen og kun sammen med BRA-i, for eksempel der gulvflaten har en verdi og har funksjon ved møblering og bruk av rommene. Ikke innredet areal som kaldloft, måles og oppgis normalt ikke.

Arealet kan ikke alltid fastsettes nøyaktig

Areal kan være komplisert eller umulig å måle opp nøyaktig fordi det er vanskelig å fastslå tykkelsen på innervegger, skjevheter i og utforming av bygningskonstruksjoner som karnapp, buer og vinkler som ikke er rette, åpne rom over flere etasjer og så videre.

Eiendommens markedsverdi kan ikke baseres på en matematisk beregning basert på antall kvadratmeter opplyst i rapporten. Opplysninger om areal kan altså ikke alene benyttes for å beregne eiendommens verdi.

Den bygningssakkyndige kan avdekke eventuelle bruksendringer og avvik i branncelleinndeling

Den bygningssakkyndige ser på byggetegninger hvis de er tilgjengelige og dette er en del av oppdraget,og vurderer bruken av boligen opp mot tegningene. Hvis den bygningssakkyndig avdekker at en bolig ikke ser ut til å være delt opp i brannceller etter kravene i byggteknisk forskrift på befaringstidspunktet, skal det opplyses om dette.

Reglene om bruksendring og brannceller kan være kompliserte. Søk videre faglige råd om rapporten ikke gir deg svar. Den bygningssakkyndige kan ikke vurdere og svare på alle spørsmål, og kan heller ikke vite om kommunen kan gi unntak for kravene som gjelder. Vil du vite mer?

Om brannceller

En branncelle er hele eller avgrensede deler av en bygning hvor en brann fritt kan utvikle seg uten at den kan spre seg til andre bygninger eller andre deler av bygningen i løpet av en fastsatt tid.

Om bruksendring

Bruksendring er å endre bruken av et rom fra en tillatt bruk til en annen. Dette kan kreve søknad og tillatelse, for eksempel hvis du endrer et rom fra bod til soverom eller arbeidsrom,eller hvis du endrer en bolig til to separate boliger.

Rom for varig opphold har krav til takhøyde, romstørrelse,rømningsvei og lysforhold som må være oppfylt. Du kan søke kommunen om unntak for kravene, men kan ikke regne med å få unntak for krav som går på helse og sikkerhet, for eksempel krav til rømningsvei.

Bruksendring som krever godkjenning, og som ikke er søkt bruksendret, er ulovlig. Kommunen kan etter plan- og bygningsloven kapittel 32 forfølge overtredelser. Kommunen kan pålegge deg å avslutte den ulovlige bruken, eventuelt å rette eller tilbakeføre rommet til godkjent bruk.

Arealer

Boligbygg med flere boenheter

	Bruksareal BRA m²				
Etasje	**Internt bruksareal (BRA-i)**	**Eksternt bruksareal (BRA-e)**	**Innglasset balkong (BRA-b)**	**SUM**	**Terrasse- og balkongareal (TBA)**
2. etasje	73			73	6
SUM	**73**				**6**
SUM BRA	**73**				

Romfordeling

Etasje	Internt bruksareal (BRA-i)	Eksternt bruksareal (BRA-e)	Innglasset balkong (BRA-b)
2. etasje	Vindfang, gang, bad, soverom, soverom 2, stue/kjøkken, bod		

Kommentar

I tillegg er det bod i kjeller på ca. 2 m² med utvendig adkomst gjennom kjellerlem.

Lovlighet

Byggetegninger

Det foreligger godkjente og byggemeldte tegninger, men det er avvik fra disse.

Kommentar: Inngang er fra utsiden og innvendig bod er plassert i hjørne i gang og der det er tegnet bod er det inngang. Det er kjøpers ansvar å eventuelt få dette godkjent.

Det foreligger midlertidig brukstillatelse datert 11.02.1991 for eiendommen.

Nyere håndverkstjenester

Er det ifølge eier utført håndverkstjenester på boligen siste 5 år? ☐ Ja ☑ Nei

Witek AS
Roald Amundsens gate 36
1723 SARPSBORG

Befarings - og eiendomsopplysninger

Befaring

Dato	Til stede	Rolle
19.8.2026	Jørn-André Isnes	Takstingeniør

Matrikkeldata

Kommune	gnr.	bnr.	fnr.	snr.	Areal	Kilde	Eieforhold
3105 SARPSBORG	1	944		5	593.2 m²	IKKE OPPGITT (Ambita)	Ikke relevant

Adresse
Nordkapps gate 24 B

Hjemmelshaver
Arneberg Mads Kristian

Kommentar
Det er felles tomt for sameiet. Sameiet kan omfatte flere gårds- og bruksnummer. For ytterligere opplysninger henvises det til opplysninger fra forretningsfører.

Boligselskap	Eierandel
Sameiet Nordkapps Gate 24	75 / 463

Eiendomsopplysninger

Beliggenhet

Selveierleiligheten ligger i et meget ettertraktet sentrumsnært boligområde på Fritznerbakken. Det er 5 minutters gange til Sarpsborg torg, gågaten og Storbyen kjøpesenter med bl. a. en rekke flotte butikker, apotek, legesenter, vinmonopol, kaféer og busstasjon. Også kort vei til togstasjon, Glengshølen og Kurland m/idrettsanlegg, barneskole og Sarpsborgmarka med lysløpe.

Adkomstvei

Eiendommen har adkomst via offentlig vei eller gate.

Tilknytning vann

Eiendommen er tilknyttet offentlig vannforsyning via private stikkledninger.

Tilknytning avløp

Eiendommen er tilknyttet offentlig avløpsnett via private stikkledninger.

Regulering

Eiendommen ligger innenfor regulert område. Se plananalysen for mer informasjon.

Om tomten

Eiertomt for sameiet. Fellesområdene er velholdt og pent beplantet med busker og planter. Hele gårdsplassen er steinlagt, og fremstår som en meget hyggelig bakgård.

Biloppstillingsplass nr. B medfølger boligen. Carport.

Tinglyste/andre forhold

Servitutter og rettigheter er ikke innhentet, og eiendommen er vurdert i den stand den var på befaringsdagen.

Takstingeniør er ikke gjort kjent med andre forhold som kan begrense verdien ved salg eller omsetning enn det som er nevnt i taksten.

Eier/rekvirent har fått oversendt denne rapport for gjennomlesning før den benyttes i salg. Alle fornyelser/utbedringer som er oppgitt i denne rapporten er i følge eier/rekvirent, og der dokumentasjon foreligger og er fremvist takstingeniør, er dette spesielt nevnt som forevist i denne rapport.

Takstingeniør viser til boligselskapets vedtekter/årsberetninger og opplysninger fra forretningsfører for ytterligere informasjon. Eventuelle planlagte/utførte vedlikeholds-/oppussingsarbeider i boligselskapet som kan medføre økt husleie/gjeld er ukjent for takstingeniør dersom ikke annet er nevnt. Eventuelle felles kjeller/bodarealer er ikke besiktiget.

Bebyggelsen

Sameiet Nordkapps Gate 24 består av 6 boligseksjoner. Deler av bygningsmassen i sameiet er fra 1911, og deler av konstruksjonene er oppført i 1991.

Kilder og vedlegg

Dokumenter

Beskrivelse	Dato	Kommentar	Status	Sider	Vedlagt
Egenerklæring	19.08.2026		Gjennomgått		Nei
Tidligere boligsalgsrapport	19.08.2026		Gjennomgått		Nei
Eiendomsverdi.no	19.08.2026		Gjennomgått		Nei
Eier	19.08.2026		Gjennomgått		Nei
Tegninger	19.08.2026		Gjennomgått		Nei

Witek AS
Roald Amundsens gate 36
1723 SARPSBORG

Revisjoner

Versjon	Ny versjon	Kommentar
1	21.08.2026	

For gyldighet på rapporten se forside

Witek AS
Roald Amundsens gate 36
1723 SARPSBORG

Tilstandsrapportens avgrensninger

Mer om tilstandsrapportens innhold og omfang

Må leses sammen med øvrig informasjon og forklaringer i rapporten.

Grunnlag og formål

Rapporten er utarbeidet etter kravene i forskrift til avhendingslova (tryggere bolighandel). Forskriften fastsetter minimumsinnholdet i rapporten, hvilke rom og bygningsdeler som skal undersøkes, og rammene for hvordan undersøkelsene skal utføres. Formålet er å gi en bygningssakkyndig vurdering (tilstandsanalyse) av teknisk tilstand i boligens rom og bygningsdeler, til bruk for oppdragsgiver og ved salg til forbruker. Rapporten er ikke utarbeidet for andre formål eller for bruk av andre tredjeparter. Rapporten framhever normalt ikke positive sider ved boligen ut over det som fremgår av tilstandsgradene.

Rapporten bygger på opplysninger som er tilgjengelige ved befaringen. Dersom opplysninger som har betydning for vurderingen er tilbakeholdt, mangelfulle eller uriktige, kan dette påvirke rapportens innhold uten at det er den bygningssakkyndiges ansvar.

Rapporten er ikke en fullstendig gjennomgang av hele eiendommen eller en garanti for at det ikke finnes skjulte feil, skader eller mangler. Det er derfor både bygningsdeler i boligen, byggverk på eiendommen og andre forhold ved eiendommen som ikke er tilstandsvurdert, kommentert eller med i rapporten.

Rapporten er en teknisk tilstandsanalyse og omfatter blant annet ikke juridiske vurderinger, spørsmål om boligen er lovlig oppført, lovlig innredet/tatt i bruk eller offentlig godkjent.

Utgangspunktet for undersøkelse - referansenivå

Rapporten beskriver avvik, altså en tilstand som er dårligere enn referansenivået. Avvik vurderes som hovedregel opp mot byggeskikk og regelverk som gjaldt da bygget eller bygningsdelen ble oppført eller, dersom det foreligger, da byggesøknad ble godkjent. Enkelte forhold vurderes likevel opp mot krav som gjelder på befaringstidspunktet, og dette kan være forhold knyttet til personsikkerhet slik som brann og rømningsvei.

Undersøkelsesnivå og befaring

Rapporten er basert på visuell befaring uten fysiske inngrep. Undersøkelsen omfatter kun tilgjengelige flater og bygningsdeler, konstruksjoner åpnes ikke opp, og det utføres ikke målinger utover det som følger av forskrift til avhendingslova (tryggere bolighandel). Innfelt belysning bak konstruksjonen åpnes ikke for kontroll. Funksjonsprøving inngår normalt ikke i undersøkelsen, med mindre dette følger av forskriftens krav.

Flater eller bygningsdeler som er skjult, tildekket, innbygget, møblert, låst, snødekket eller på annen måte utilgjengelige, blir ikke undersøkt.

Undersøkelser utføres bare dersom det er sikkerhetsmessig forsvarlig og praktisk mulig å komme til. Yttertak vurderes ut fra det som er sikkerhetsmessig forsvarlig og tilgjengelig å inspisere, normalt fra loft, bakke eller stige.

Det foretas ikke fullstendig undersøkelse eller målinger, men undersøkelser basert på stikkprøver av de bygningsdeler som undersøkes. Slike kontroller er begrensede og innebærer ikke at tilsvarende forhold er undersøkt overalt.

Bygningssakkyndig foretar vurderinger innenfor rammene av forskrift til avhendingslova (tryggere bolighandel), og har ikke spesialistkompetanse innen andre fagfelt. Vurdering av elektriske og branntekniske forhold er dessuten forenklet, og det settes ikke tilstandsgrad.

Det kan være nødvendig å innhente informasjon fra og/eller nærmere vurderinger fra spesialister/kvalifiserte fagpersoner eller offentlige myndigheter om bygningsdeler og andre forhold, også der forholdet er omtalt i rapporten. Dette faller utenfor tilstandsrapportens rammer/Forskrift til avhendingslova (tryggere bolighandel), og oppdragsgiver/kjøper/andre med interesse av eiendommen må innhente dette.

Tilstandsgrader er forklart under *Dette trenger du å vite om tilstandsrapporten* lenger foran i rapporten.

For anbefalte tiltak ved TG2 og TG3 må bruker av rapporten selv vurdere om tiltakene er nødvendige og lønnsomme. Oppgitte utbedringskostnader er sjablongmessige anslag, basert på registrerte avvik og angitte tiltak i rapporten. Anslagene er gitt på generelt grunnlag og bygger på erfaringstall i fem intervaller. Kostnadsanslagene kan ikke forveksles med konkrete vurderinger eller tilbud fra entreprenør eller håndverker. Det må eventuelt innhentes tilbud for en nærmere undersøkelse, og konkret og nøyaktig vurdering av utbedringskostnad. Det kan forekomme kostnader knyttet til avvik, feil eller utbedringer som ikke er avdekket i rapporten. Utbedringskostnader vil også kunne variere ut fra personlige preferanser og markedspris på materialer og tjenester.

Tilleggsundersøkelser

Tilstandsanalysen omfatter de undersøkelsene som følger av minimumskravene i forskrift til avhendingslova (tryggere bolighandel). Dersom det er utført undersøkelser utover dette, vil det fremgå av rapporten.

Areal

Areal måles etter reglene i forskrift til avhendingslova (tryggere bolighandel) og de retningslinjer som gjelder for bolig i bransjestandarden *NS 3940 Areal og volumberegninger av bygg*. Oppgitt areal gjelder på tidspunktet for oppmålingen, og avrundes til hele kvadratmeter.

Arealmålingen er en måleteknisk registrering av areal som oppfyller kravene til måleverdighet, og er ikke en vurdering av om arealet er lovlig oppført, lovlig innredet eller godkjent til den aktuelle bruken. Et areal kan derfor være måleverdig og tatt med i rapporten, selv om det mangler nødvendig offentlig godkjenning, ikke oppfyller krav til lovlig bruk eller rommet ikke oppfyller tekniske regler (plan- og bygningsloven, teknisk forskrift). Arealet må ha gangbart gulv, og både minst 0,6 meter bredde og fri høyde på minst 1,9 meter, for å være måleverdig.

Eiendommens markedsverdi kan ikke baseres på en ren matematisk beregning i forhold til antall kvadratmeter opplyst i rapporten. Opplysninger om areal kan altså ikke alene benyttes for beregning av eiendommens verdi.

Dersom rom utenfor boenheten er tatt med i arealberegningen som eksternt bruksareal, bygger dette på tilgjengelige opplysninger ved befaringen, med mindre annet er særskilt dokumentert. Rom som ligger utenfor boenheten, men som eier har påvist og/eller opplyst at tilhører boenheten, er oppmålt og inkludert i BRA-e. Det er ikke fremvist dokumentasjon på at rommet tilhører boenheten, med mindre dette er angitt særskilt. Rom utenfor boenheten kan omdisponeres av borettslaget/sameiet og dette kan påvirke boligens BRA. Vær oppmerksom på at bransjestandarden NS 3940 og eierseksjonsloven har ulik definisjon av fellesareal. Ved arealmåling gjelder bransjestandardens *definisjon "Delen av bygning som brukes av to eller flere bruksenheter eller til bygningens forvaltning, drift eller vedlikehold.»*