





Tilstandsrapport

 Boligbygg med flere boenheter
 Kroken 64, 1739 BORGENHAUGEN
 SARPSBORG kommune
 # gnr. 1050, bnr. 249, snr. 18

Markedsverdi

4 400 000

Sum areal alle bygg: BRA: 125 m² BRA-i: 125 m²



Befaringsdato: 13.04.2026

Rapportdato: 22.04.2026

Oppdragsnr.: 20247-1838

Eiendomsverdi ref nr: TH7506

Autorisert foretak: Boligconsult Takst AS



Rapporten kan brukes i inntil ett år etter rapportdato, og kan ikke gjenbrukes ved flere boligsalg i denne perioden. Skjer det endringer, oppstår skader også videre på boligen, bør du som selger be om oppdatert rapport.

Norsk takst

Norsk takst er bransjeorganisasjonen for landets bygningssakkyndige og takstforetak, med om lag 1400 sertifiserte medlemmer fordelt på omtrent 1000 bedrifter. I boligomsetningen regnes takstrapportene som et helt avgjørende element i den informasjonen som gjøres tilgjengelig for kjøper. Årlig leverer medlemmene rundt 120.000 slike takster. Det gir unik oversikt over norske boliger, og bidrar til at alle oppdrag kan utføres med utgangspunkt i erfaringsbasert kvalitet.



Det stilles høye krav til utdanning, sertifisering og yrkesetikk. Norsk takst er opptatt av at boligomsetningen skal være trygg, og legger vekt på å opptre uavhengig av andre bransjeaktører. Bygningssakkyndige fakturerer sine tjenester uten hensyn til hvilken pris som oppnås, og skal heller ikke på annen måte ha noen egeninteresse knyttet til handelen.

Uavhengighet og god fagkunnskap har over tid bygget troverdighet og tillit. Både selger og kjøper skal kunne stole på bygningssakkyndiges vurderinger. For tilfeller der det likevel skulle oppstå misnøye med utført arbeid, har vi sammen med Forbrukerrådet etablert en klagenemnd.

Norsk takst har en sentral rolle i utviklingen av norske standarder, regler og profesjonsprinsipper, og representerer bransjen i alle relevante internasjonale fora. Dette sikrer at norske bygningssakkyndige tidlig kan tilpasse seg krav og bransjetrender fra utlandet, samtidig som takseringsfaget får en norsk stemme på verdensbasis. Organisasjonen bidrar i næringspolitisk sammenheng, og har vært en pådriver for å sikre at lover og regler gir trygghet for forbrukerne i boligomsetningen.

Rapportansvarlig

Arnstein Mathisen
Uavhengig Takstingeniør
boligconsult.no@gmail.com
900 34 021



Dette trenger du å vite om tilstandsrapporten



Hva er en tilstandsrapport?

En tilstandsrapport beskriver synlige skader/avvik eller tegn på skader/avvik på boligen. Rapporten fremhever vanligvis ikke positive egenskaper ved boligen.



Hva vurderer en bygningsakkyndig?

Den bygningsakkyndige vurderer boligen ut fra hva man kan forvente av en bygning av samme alder og type. Vurderingen gjøres som regel mot hvordan det var vanlig å bygge og regler som gjaldt da boligen ble oppført (søknadstidspunktet). Forhold som er vanlige for bygningens alder, slik som slitasje etter normal bruk regnes ikke som avvik.



Hva inneholder tilstandsrapporten?

Den bygningsakkyndige undersøker rom og bygningsdeler slik det kommer frem av [Forskrift til avhendingsloven](#). Tilstandsrapporten inneholder bare avvik som den bygningsakkyndige kan se eller kontrollere med enkle hjelpemidler. Det gjøres ikke nærmere undersøkelser slik som åpning av vegger eller andre bygningsdeler. I vegg mot våtrom og rom under terreng kan det borres et hull for å gjøre enkle undersøkelser slik som fuktsøk.

Når du kjøper en brukt bolig

Når du kjøper en brukt bolig, er det viktig å være oppmerksom på at dette ikke kan sammenlignes med å kjøpe en ny bolig. Måten boligen ble bygget på kan være annerledes enn i dag. Bygninger svekkes over tid, og utsettes for slitasje blant annet på grunn av bruk og vær og vind. Mange boliger fornyes helt eller delvis, noen i flere omganger, eller det oppføres tilbygg. Særlig for boliger som er pusset opp eller endret, er det viktig å merke seg at fornyelse av overflater ikke nødvendigvis betyr at bygningsdeler under er forbedret.

Vurdering mot byggregler

Den bygningsakkyndige vil vurdere boligen mot hvordan det var vanlig å bygge og regler som gjaldt på søknadstidspunktet. Den bygningsakkyndige ser etter avvik som har betydning for og som reduserer boligens funksjon og verdi, og som kommer frem av forskrift til avhendingslova.

Noen bygningsdeler og forhold vil den bygningsakkyndige vurdere mot dagens regelverk. Etter dagens regelverk vil disse kunne få avvik og/eller TG2 eller TG3 uten at det nødvendigvis er krav om at avviket utbedres. Dette kan gjelde sluk, tettesjikt og fall på bad og vaskerom, forhold som gjelder sikkerhet mot brann, rekkverk, trapper osv.

Tilstandsrapporten beskriver ikke hele boligen

BYGNINGSSAKKYNDIGE SER FOR EKSEMPEL IKKE PÅ

- vanlig slitasje og normal vedlikeholdstilstand
- bagatellmessige forhold som ikke påvirker bygningens bruk eller verdi vesentlig
- etasjeskillere
- tilleggsbygg slik som garasje, bod, anneks, naust også videre
- utvendige trapper
- støttemurer
- skjulte installasjoner
- installasjoner utenfor bygningen
- full funksjonstesting av el- og VVS-installasjoner
- geologiske forhold og bygningens plassering på grunnen
- bygningens planløsning
- bygningens innredning
- løsøre slik som hvitevarer
- utendørs svømmebasseng og pumpeanlegg
- bygningens estetikk og arkitektur
- bygningens lovlighet (bortsett fra bruksendringer, brannceller og forhold som åpenbart kan påvirke helse, miljø og sikkerhet)
- fellesarealer (med mindre boligeier har vedlikeholdsplikt for fellesarealer og dette er kjent for bygningsakkyndig, eller fellesarealet har en særlig tilknytning til boligen).

© iVerdi 2023 © Norsk takst 2023

Malen til denne rapporten, inkludert standardtekstene fra Norsk takst, er vernet etter åndsverkløven og kan kun benyttes av medlemsforetakene i Norsk takst og av takstingeniører som er sertifisert i slikt foretak, samt av kunder hos iVerdi og studenter hos NEAK. For andre aktører er eksemplarframstilling av malen og standardtekster, som utskrift og annen kopiering til bruk som grunnlag for tilsvarende rapporter, bare tillatt når det er hjemlet i lov (kopiering til privat bruk, sitat o.l.) eller avtale med Norsk Takst ([Forside](#)) eller iVerdi ([Hjem-iVerdi](#)).

Utnyttelse i strid med lov eller avtale kan medføre erstatnings- og straffansvar.

Dette trenger du å vite om tilstandsrapporten

Tilstanden vurderes med ulike tilstandsgrader

Tilstanden gir uttrykk for en gitt forventet tilstand, blant annet vurdert ut fra alder og normal bruk. Ved Tilstandsgrad 0 (TG0) og Tilstandsgrad 1 (TG1) gir den bygnings sakkyndige normalt ingen begrunnelse for valg av tilstandsgrad. Grunnen er at bygningen eller bygningsdelen da bare har normal slitasje. Ved skjulte konstruksjoner kan alder alene avgjøre tilstandsgrad. Når bygnings sakkyndige anbefaler tiltak, for eksempel utbedringer, må brukeren av rapporten vurdere om tiltakene er nødvendige og lønnsomme.

Når den bygnings sakkyndige velger tilstandsgrad, baseres vurderingen på faste kriterier som følger av gjeldende bransjestandard for Teknisk tilstandsanalyse ved omsetning av bolig og Forskrift til avhendingslova.

! TG 0

TILSTANDSGRAD 0, TG0: INGEN AVVIK

Bygningsdelen skal være tilnærmet ny, ikke vise tegn på slitasje og det skal være lagt frem dokumentasjon på faglig god utførelse. Det er ingen merknader til delen.

! TG 1

TILSTANDSGRAD 1, TG1: MINDRE AVVIK

Bygningsdelen skal bare ha normal slitasje, og straktiltak skal ikke anses som nødvendig. Graden kan også brukes når delen er ny, men der dokumentasjon på faglig god utførelse mangler.

! TG 2

TILSTANDSGRAD 2, TG2: VESENTLIGE AVVIK OG MINDRE AVVIK SOM ETTER NS 3600 GIR TG 2

Bygningsdelen skal enten ha feil utførelse, en skade eller symptomer på skade, sterk slitasje eller nedsatt funksjon. Graden gis når bygningsdelen trenger vedlikehold eller tiltak i nær fremtid. Graden skal også brukes når delen er gammel og det er grunn til å varsle om faren for skader på grunn av alderen, eller når det er grunn til å overvåke delen spesielt på grunn av fare for større skader eller følgeskader.

! TG 3

TILSTANDSGRAD 3, TG3: STORE ELLER ALVORLIGE AVVIK

Denne tilstandsgraden brukes ved kraftige tegn på forhold som man må regne med trenger utbedring straks eller innen kort tid. Det er påvist funksjonssvikt eller sammenbrudd.

- TG IU

IKKE UNDERSØKT/IKKE TILGJENGELIG FOR UNDERSØKELSE

Det kan være avvik/skader som ikke er avdekket.

Informasjon om utbedringskostnader

Utbedringskostnadene i rapporten er sjablongmessige anslag basert på observerte forhold som feil, skader eller uregelmessigheter, samt foreslåtte tiltak. Disse anslagene er veiledende, angis i fem intervaller, er basert på generelle erfaringstall, og må ikke forveksles med konkrete pristilbud fra håndverkere eller entreprenører. Faktiske kostnader kan variere betydelig, avhengig av individuelle valg, materialpriser og markedsforhold. For å få en nøyaktig vurdering av utbedringskostnadene anbefales ytterligere undersøkelser og innhenting av flere pristilbud fra kvalifiserte fagfolk. Slike anslag gis for TG3, der dette er mulig.



Tiltak under kr 20 000



Tiltak mellom kr 20 000 – 100 000



Tiltak mellom kr 100 000 – 200 000



Tiltak mellom kr 200 000 – 500 000



Tiltak over kr 500 000

Beskrivelse av eiendommen

Leiligheten er tilknyttet et sameie, og det er sameiet som er ansvarlig for vedlikehold av utvendig bygningsmasse, samt tomt. Leiligheten er over to etasjer og ligger i 2. og 3. etasje. Det er utvendig trappegang opp fra bakkeplan. Leiligheten har et bad og et vaskerom. Det er åpen planløsning mellom stue og kjøkken. Leiligheten holder en normal standard, og er generelt godt vedlikeholdt. Det er noe skjevheter i gulvene, og det anbefales å foreta målinger over tid for å se om bygget er stabilt. Det følger med en bod på ca 5 m2 på bakkeplan. Det er fremlagt ferdigattest.

Boligbygg med flere boenheter - Byggeår: 2022

UTVENDIG

[Gå til side](#)

Vinduene har malte trerammer og to-lags glass. Det er beslag på vinduene uvendig. Avhengig av lys- og solforhold kan punktering i glass være vanskelig å se, og derfor kan det være tilfelle at glass er punktert uten at det er oppgitt i denne rapporten. Det blir kun gjort kontroll på enkelte vinduer, avvik på årstall kan forekomme. Der er montert totalt fire takvinduer. Det er ikke observert skader på vinduene. Avhengig av lys- og solforhold kan punktering i glass være vanskelig å se, og derfor kan det være tilfelle at glass er punktert uten at det er oppgitt i denne rapporten. Det blir kun gjort kontroll på enkelte vinduer, avvik på årstall kan forekomme. Malt ytterdør med glassfelt. Malt terrassedør med trelags glass. Glassfelt helt ned. Terrassen er utført i trekonstruksjon. Det er montert rekkverk i tre.

INNVENDIG

[Gå til side](#)

Overflatene er generelt godt vedlikeholdt, og har normal bruks slitasje. Noe overflatebehandling av vegger og tak må alltid påregnes ved et eierskifte. Normal slitasje på overflatene, noe bruks slitasje må alltid påregnes ved kjøp av brukt bolig. Der er montert noen downlight. Etasjeskille er utført i trekonstruksjon. Det er foretatt målinger med laser i begge etasjer, stu/kjøkken og oftstue. Da etasjeskillet er en lukket konstruksjon, er ikke oppbyggingen kontrollert. Det er foretatt stikkprøver med laser for å kontrollere skjevheter i etasjeskille, eller gulv på grunn i boligen. Stikkprøver er foretatt i minst to rom, i hver etasje hvis boligen har det. Øvrige rom kan også ha skjevheter i konstruksjoner uten at det er nevnt i rapporten. Målinger er utført etter stikkprøveprinsippet for å gi en indikasjon på evt. skjevheter i gulvkonstruksjoner i boligen. Med bakgrunn i at bygningen har "satt" seg etter oppføringen, må enkelte mindre skjevheter dog påregnes.

Malt innvendig trapp med tette trinn. Det er montert håndløper på vegg. Innvendige hvite glatte dører med hvitmalte karmner. Normal funksjon på dørene, noe justering på dører kan forekomme. Det er kun foretatt stikk kontroll på funksjon av dører.

VÅTROM

[Gå til side](#)

Bad

Det er fliser på veggene og gulvet, samt gulvvarme. Badet har badersinnredning, dusjhjørne som er nedsenket, vegghengt klosett og balansert ventilasjon. Fliser bak innredninger er ikke sjekket. Det er ikke observert skader på flisene, ei heller fugene. Fagmessig utførelse av flismontering. Det er montert downlight i himlingen. Fagmessig utførelse av flismontering. Fliser bak innredninger er ikke sjekket. Det er ikke observert skader på flisene, ei heller fugene. Membranen er en lukket konstruksjon, og er derfor ikke inspisert. Det er fremvist dokumentasjon på membran, uavhengig kontroll. Det tas derfor et generelt forbehold om membranløsninger, tilkobling til sluk etc. Det er nedsenket dusjhjørne, vegghengt klosett, badersinnredning Innredningene på badet er generelt godt vedlikeholdt, og det er ikke observert skader. Det er balansert ventilasjon med tilluft. Det ble boret 73 mm hull bak dusjhjørnet, og ikke målt unormale fuktverdier i veggen. Det er kun foretatt en stikk-kontroll på hulltakingen, og det kan ikke garanteres at det kan være fukt andre steder.

Vaskerom

Det er fliser på veggene og gulvet, samt gulvvarme. Vaskerommet har utslagsvask, uttak for vaskemaskin og tekniske løsninger. Overflatene bak innredninger er ikke sjekket. Det er ikke observert skader på overflatene. Det er malte vegger og sokkelflis. Fliser bak innredninger er ikke sjekket. Det er ikke observert skader på flisene, ei heller fugene. Membranen er en lukket konstruksjon, og er derfor ikke inspisert. Det er fremvist dokumentasjon på membran, uavhengig kontroll. Det tas derfor et generelt forbehold om membranløsninger, tilkobling til sluk etc. Det er montert utslagsvask og uttak for vaskemaskin. Rommet har montert varmtvannsbereeder.. Det er balansert ventilasjon med tilluft. Det ble boret 73 mm hull i vegg over svill, og ikke målt unormale fuktverdier i veggen. Det er kun foretatt en stikk-kontroll på hulltakingen, og det kan ikke garanteres at det kan være fukt andre steder.

KJØKKEN

[Gå til side](#)

Kjøkkenet har innredning med glatte skapfronter. Det er åpen planløsning til steun. Det ble brukt fuktverflateindikator ved kjøleskap, oppvaskmaskin og andre vanninstallasjoner. Ingen symptomer på fukt ble indikert på befaringsdagen.

Beskrivelse av eiendommen

Avrenning er undersøkt ved åpen vannkran og vannmengde, samt trykk
er vurdert mens kranene er åpne. Ingen symptomer på avvik ble registrert på befaringdagen.
Det er montert avtrekksvifte over komfyr/platetopp.

SPESIALROM

[Gå til side](#)

Det er montert vegghengt klosett, servant og balansert ventilasjon.
Det er laminat på gulvet.

TEKNISKE INSTALLASJONER

[Gå til side](#)

Synlig del av innvendige vannledninger er av kobber fra byggeåret.
Stoppekran i fordelerskspet.
Rørføringer og rørenes tilstand kan være vanskelig å gi en fullstendig vurdering av, da disse for det meste ligger skjult i boligens vegger og konstruksjoner. Fortetting og brudd kan være mulige risikomomenter.

Tegn til dette ble ikke påvist på befaringdagen. Alder er normalt i seg

selv et vurderingskriterium hva angår slitasjegrad. Uansett vil plutselige

og uforutsette forhold som for eksempel fortetting og brudd være risikomomenter i ethvert anlegg. Her har alder mye å si. Tegn til dette

eller lekkasjer ble ikke observert på befaringdagen.

Synlig del av innvendige avløpsrør i plast.

Stakemulighet via sluk i gulv.

Rørføringer og rørenes tilstand kan være vanskelig å gi en fullstendig vurdering av, da disse for det meste ligger skjult i boligens vegger og konstruksjoner. Fortetting og brudd kan være mulige risikomomenter.

Tegn til dette ble ikke påvist på befaringdagen. Alder er normalt i seg

selv et vurderingskriterium hva angår slitasjegrad. Uansett vil plutselige

og uforutsette forhold som for eksempel fortetting og brudd være risikomomenter i ethvert anlegg. Her har alder mye å si. Tegn til dette

eller lekkasjer ble ikke observert på befaringdagen.

Boligen har balansert ventilasjon fra byggeår.

Hovedenheten er plassert i vaskerommet.

Skjulte rør er ikke inspisert, og tilstandsvurdert.

Eier opplyser at det er sameiet som bytter filter en gang pr år.

Varmtvannstanken er plassert på vaskerommet, og er på ca 200 liter.

Berederen har avrenning til sluk.

I hht opplysninger fra eier er det vannbåren gulvvarme i alle rom.

Rørføringer og rørenes tilstand kan være vanskelig å gi en fullstendig vurdering av, da disse ligger skjult i boligens konstruksjoner.

Fortetting og brudd kan være mulige risikomomenter.

Tegn til dette ble ikke påvist på befaringdagen. Alder er normalt i seg

selv et vurderingskriterium hva angår slitasjegrad. Uansett vil plutselige

og uforutsette forhold som for eksempel fortetting og brudd være risikomomenter i ethvert anlegg. Her har alder mye å si. Tegn til dette

eller lekkasjer ble ikke observert på befaringdagen.

Dette er en forenklet kontroll begrenset til de spørsmål og undersøkelser som forskrift til avhendingslova (tryggere bolighandel) § 2-18 inneholder. Dette kan ikke sammenlignes med en kontroll

utført av offentlig myndighet (Det lokale eltilsyn) eller registrert elektrovirksomhet, og en bygningssakkyndig har verken kompetanse eller lov til å foreta en slik kontroll. Tilstandsgraden er vurdert ut fra den forenklete og begrensede kontrollen som forskriften inneholder. El-anlegget kan ha feil og mangler som en slik forenklet undersøkelse ikke vil avdekke. Vær derfor oppmerksom på denne risikoen, og søk videre veiledning eller få en fullstendig kontroll utført av registrert elektrovirksomhet. I elskapet er det: Automatsikringer, overspenningsvern og 18 kurser.

FORHOLD SOM ÅPENBART KAN MEDFØRE FARE FOR HELSE, MILJØ OG SIKKERHET

[Gå til side](#)

Det er fremlagt dokumentasjon på radontiltak.

Det er montert brannslukningsapparat og brannvarsler.

Markedsvurdering

Totalt Bruksareal	125 m ²
Totalt Bruksareal for hoveddel	125 m ²
Totalpris	4 400 000

Arealer

[Gå til side](#)

Befaring - og eiendomsopplysninger

[Gå til side](#)

Tomteverdi og teknisk verdi bygninger 5 100 000

Forutsetninger og vedlegg

[Gå til side](#)

Lovlighet

[Gå til side](#)

Boligbygg med flere boenheter

- Det foreligger godkjente og byggemeldte tegninger, som stemmer med dagens bruk

Det er fremlagt tegninger på befaringen.

Sammendrag av boligens tilstand

Fordeling av tilstandsgrader

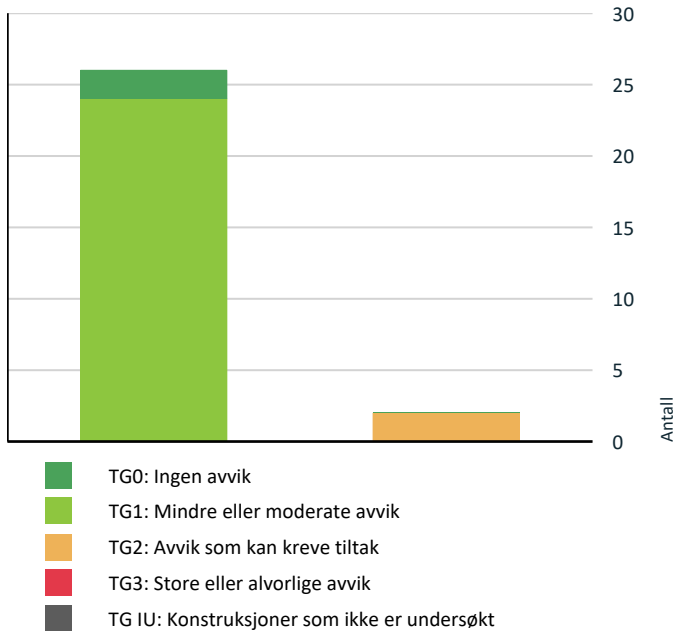

Vil du vite mer om tilstandsgrader? Se side 4.

Spesielt for dette oppdraget/rapporten

Dette er en eierleilighet i et sameie, og eier opplyser at det er sameiet som står for vedlikehold av utvendig bygningsmasse. Konstruksjoner som sameiet har vedlikeholdsansvar for, er derfor ikke vurdert.

Alle årstall som er oppgitt i rapporten er i hht eiers opplysninger.

Rapporten er utarbeidet etter eget skjønn og opplysninger fra eier.

Det kan ikke utelukkes at det kan bli avdekket ytterligere skader ved åpning av konstruksjoner, disse er ikke tatt med i beregningen, og vil komme som tillegg.

Rapporten kan brukes i inntil ett år etter befæringsdatoen, og kan ikke gjenbrukes ved flere boligsalg i denne perioden.

For eiendomsoverdragelser fra 1.1.2024, må selger sørge for at areal i rapporten er oppdatert og følger ny bransjestandard for areal.

Skjer det endringer, oppstår skader også videre på boligen, bør du som selger be om oppdatert rapport.

Mekaniske installasjoner er ikke funksjonstestet, men i hht eiers opplysninger.

Lukkede konstruksjoner er ikke inspisert.

Oppsummering av avvik

Vil du vite mer? Se på rommet eller bygningsdelen senere i rapporten.

Boligbygg med flere boenheter

! TG 2 AVVIK SOM KREVE TILTAK

! Innvendig > Etasjeskille/gulv mot grunn [Gå til side](#)

! Våtrom > 2. Etasje > Bad > Overflater Gulv [Gå til side](#)

HELSE, MILJØ OG SIKKERHET

Forhold som åpenbart kan medføre fare for helse, miljø og sikkerhet

[Gå til side](#)

Tilstandsrapport

BOLIGBYGG MED FLERE BOENHETER

Byggeår

2022

Standard

Normal standard på bygget ut ifra alder/konstruksjon - jamfør beskrivelse under konstruksjoner.

Vedlikehold

Bygget er jevnlig og godt vedlikeholdt, men har også noen bygningsdeler som bør oppgraderes.

UTVENDIG

! TG 1 Vinduer

Beskrivelse

Vinduene har malte trerammer og to-lags glass.

Det er beslag på vinduene uvendig.

Avhengig av lys- og solforhold kan punktering i glass være vanskelig å se, og derfor kan det være tilfelle at glass er punktert uten at det er oppgitt i denne rapporten. Det blir kun gjort kontroll på enkelte vinduer, avvik på årstall kan forekomme.



! TG 1 Vinduer - 2

Beskrivelse

Der er montert totalt fire takvinduer.

Det er ikke observert skader på vinduene.

Avhengig av lys- og solforhold kan punktering i glass være vanskelig å se, og derfor kan det være tilfelle at glass er punktert uten at det er oppgitt i denne rapporten. Det blir kun gjort kontroll på enkelte vinduer, avvik på årstall kan forekomme.



! TG 1 Dører

Beskrivelse

Malt ytterdør med glassfelt.

Malt terrassedør med trelags glass. Glassfelt helt ned.



! TG 1 Balkonger, terrasser og rom under balkonger

Beskrivelse

Terrassen er utført i trekonstruksjon.

Det er montert rekkverk i tre.



Tilstandsrapport



INNVENDIG

! TG 1 Overflater

Beskrivelse

Overflatene er generelt godt vedlikeholdt, og har normal bruksslitasje. Noe overflatebehandling av vegger og tak må alltid påregnes ved et eierskifte.

Normal slitasje på overflatene, noe bruksslitasje må alltid påregnes ved kjøp av brukt bolig.

Der er montert noen downlight.

! TG 2 Etasjeskille/gulv mot grunn

Beskrivelse

Etasjeskille er utført i trekonstruksjon.

Det er foretatt målinger med laser i begge etasjer, stu/kjøkken og oftstue.

Da etasjeskillet er en lukket konstruksjon, er ikke oppbyggingen kontrollert.

Det er foretatt stikkprøver med laser for å kontrollere skjevheter i etasjeskille, eller gulv på grunn i boligen.

Stikkprøver er foretatt i minst to rom, i hver etasje hvis boligen har det. Øvrige rom kan også ha skjevheter i konstruksjoner uten at det er nevnt i rapporten.

Målinger er utført etter stikkprøveprinsippet for å gi en indikasjon på evt. skjevheter i gulvkonstruksjoner i boligen.

Med bakgrunn i at bygningen har "satt" seg etter oppføringen, må enkelte mindre skjevheter dog påregnes.

Vurdering av avvik:

- Det er målt høydeforskjell på mellom 15-30 mm gjennom hele rommet. Tilstandsgrad 2 gis med bakgrunn i standardens krav til godkjente måleavvik.

Det er målt skjevheter i stue/kjøkken og loftstue ca 22-20 mm gjennom rommet.

Konsekvens/tiltak

- Andre tiltak:

Det er ukjent årsak til skjevhetene i gulvet.

For å få tilstandsgrad 0 eller 1 må høydeforskjeller rettes opp. Det vil imidlertid sjelden være økonomisk rasjonelt som et enkeltstående tiltak i en bolig som dette. Dersom boligen en gang skal renoveres, kan man vurdere slike tiltak. Det anbefales å foreta høydemålinger over tid for å se om skjevhetene er stabile. Det kan ikke utelukkes at skjevheten skyldes mindre setninger i bygget.



! TG 1 Innvendige trapper

Beskrivelse

Malt innvendig trapp med tette trinn.

Det er montert håndløper på vegg.



! TG 1 Innvendige dører

Beskrivelse

Innvendige hvite glatte dører med hvitmalte karmner.

Normal funksjon på dørene, noe justering på dører kan forekomme.

Det er kun foretatt stikkkontroll på funksjon av dører.

VÅTROM

2. ETASJE > BAD

Generell

Beskrivelse

Det er fliser på veggene og gulvet, samt gulvvarme.

Badet har baderomsinnredning, dusjhjørne som er nedsenket, vegghengt klosett og balansert ventilasjon.

2. ETASJE > BAD

! TG 1 Overflater vegger og himling

Beskrivelse

Fliser bak innredninger er ikke sjekket.

Det er ikke observert skader på flisene, ei heller fugene.

Fagmessig utførelse av flismontering.

Det er montert downlight i himlingen.

Tilstandsrapport

2. ETASJE > BAD

TG 2 Overflater Gulv

Beskrivelse

Fagmessig utførelse av flismontering.
Fliser bak innredninger er ikke sjekket.
Det er ikke observert skader på flisene, ei heller fugene.

Vurdering av avvik:

- Det er påvist at noen fliser har bom (hulrom under).
- Det er observert bom i en gulvflis ved klosettet.

Konsekvens/tiltak

- Andre tiltak:

Selv om bom eller hull lyd ikke alltid er et umiddelbart problem, bør det overvåkes nøye før eventuell utvikling i sprekker i flisfuger e.l. oppstår. Dette må en foreta tiltak for, for å begrense utviklingen. Det anbefales uansett å bytte flisen.

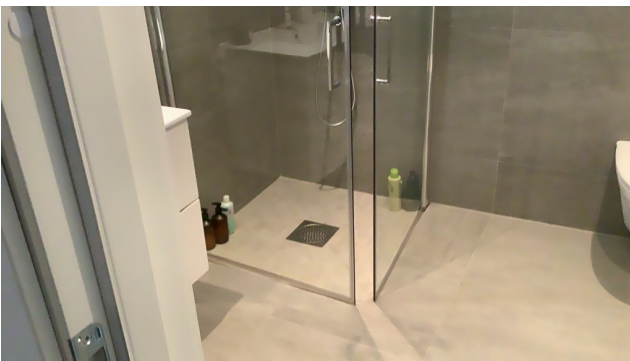

2. ETASJE > BAD

TG 1 Sluk, membran og tettesjikt

Beskrivelse

Membranen er en lukket konstruksjon, og er derfor ikke inspisert.
Det er fremvist dokumentasjon på membran.
Det tas derfor et generelt forbehold om membranløsninger, tilkobling til sluk etc.



2. ETASJE > BAD

TG 1 Sanitærutstyr og innredning

Beskrivelse

Det er nedsenket dusjhjørne, vegghengt klosett, baderomsinnredning
Innredningene på badet er generelt godt vedlikeholdt, og det er ikke observert skader.

2. ETASJE > BAD

TG 1 Ventilasjon

Beskrivelse

Det er balansert ventilasjon med tilluft.

2. ETASJE > BAD

TG 0 Tilliggende konstruksjoner våtrom

Beskrivelse

Det ble boret 73 mm hull bak dusjhjørnet, og ikke målt unormale fuktverdier i veggen.
Det er kun foretatt en stikk-kontroll på hulltakingen, og det kan ikke garanteres at det kan være fukt andre steder.

Tilstandsrapport



2. ETASJE > VASKEROM

Generell

Beskrivelse

Det er fliser på veggene og gulvet, samt gulvvarme. Vaskerommet har utslagsvask, uttak for vaskemaskin og tekniske løsninger.

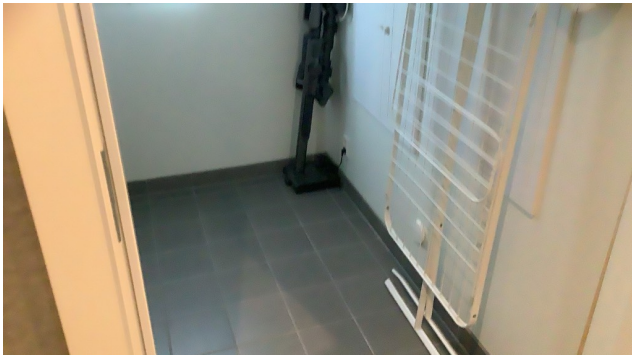

2. ETASJE > VASKEROM

! TG 1 Overflater vegger og himling

Beskrivelse

Overflatene bak innredninger er ikke sjekket. Det er ikke observert skader på overflatene. Det er malte vegger og sokkelflis.



2. ETASJE > VASKEROM

! TG 1 Overflater Gulv

Beskrivelse

Fliser bak innredninger er ikke sjekket. Det er ikke observert skader på flisene, ei heller fugene.

2. ETASJE > VASKEROM

! TG 1 Sluk, membran og tettesjikt

Beskrivelse

Tilstandsrapport

Membranen er en lukket konstruksjon, og er derfor ikke inspisert. Det er fremvist dokumentasjon på membran. Det tas derfor et generelt forbehold om membranløsninger, tilkobling til sluk etc.



2. ETASJE > VASKEROM

! TG 1 Sanitærutstyr og innredning

Beskrivelse

Det er montert utslagsvask og uttak for vaskemaskin. Rommet har montert varmtvannsbereder..

2. ETASJE > VASKEROM

! TG 1 Ventilasjon

Beskrivelse

Det er balansert ventilasjon med tilluft.

2. ETASJE > VASKEROM

! TG 0 Tilliggende konstruksjoner våtrom

Beskrivelse

Det ble boret 73 mm hull i vegg over svill, og ikke målt unormale fuktverdier i vegg.
Det er kun foretatt en stikk-kontroll på hulltakingen, og det kan ikke garanteres at det kan være fukt andre steder.



KJØKKEN

2. ETASJE > STUE/KJØKKEN

! TG 1 Overflater og innredning

Beskrivelse

Kjøkkenet har innredning med glatte skapfronter. Det er åpen planløsning til steun. Det ble brukt fuktoverflateindikator ved kjøleskap, oppvaskmaskin og andre vanninstallasjoner. Ingen symptomer på fukt ble indikert på befaringsdagen. Avrenning er undersøkt ved åpen vannkran og vannmengde, samt trykk er vurdert mens kranene er åpne. Ingen symptomer på avvik ble registrert på befaringsdagen.



2. ETASJE > STUE/KJØKKEN

! TG 1 Avtrekk

Beskrivelse

Det er montert avtrekksvifte over komfyr/platetopp.

SPESIALROM

3. ETASJE > TOALETTROM

! TG 1 Overflater og konstruksjon

Beskrivelse

Det er montert vegghengt klosett, servant og balansert ventilasjon. Det er laminat på gulvet.

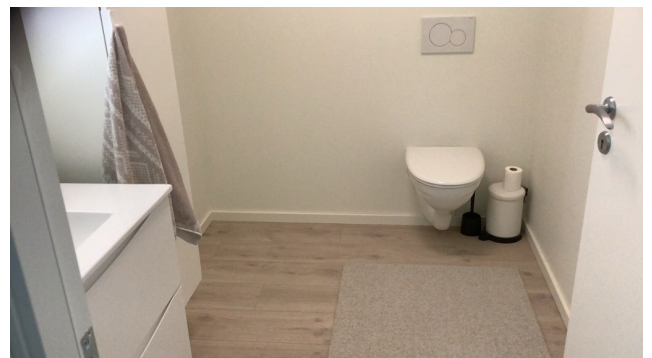

Tilstandsrapport



TEKNISKE INSTALLASJONER

TG 1 Vannledninger

Beskrivelse

Synlig del av innvendige vannledninger er av kobber fra byggeåret. Stoppekran i fordelerskpet. Rørføringer og rørenes tilstand kan være vanskelig å gi en fullstendig vurdering av, da disse for det meste ligger skjult i boligens vegger og konstruksjoner. Fortetting og brudd kan være mulige risikomomenter. Tegn til dette ble ikke påvist på befaringsdagen. Alder er normalt i seg selv et vurderingskriterium hva angår slitasjegrad. Uansett vil plutselige og uforutsette forhold som for eksempel fortetting og brudd være risikomomenter i ethvert anlegg. Her har alder mye å si. Tegn til dette eller lekkasjer ble ikke observert på befaringsdagen.



TG 1 Avløpsrør

Beskrivelse

Synlig del av innvendige avløpsrør i plast. Stakemulighet via sluk i gulv. Rørføringer og rørenes tilstand kan være vanskelig å gi en fullstendig vurdering av, da disse for det meste ligger skjult i boligens vegger og konstruksjoner. Fortetting og brudd kan være mulige risikomomenter. Tegn til dette ble ikke påvist på befaringsdagen. Alder er normalt i seg selv et vurderingskriterium hva angår slitasjegrad. Uansett vil plutselige og uforutsette forhold som for eksempel fortetting og brudd være risikomomenter i ethvert anlegg. Her har alder mye å si. Tegn til dette eller lekkasjer ble ikke observert på befaringsdagen.

TG 1 Ventilasjon

Beskrivelse

Boligen har balansert ventilasjon fra byggeår. Hovedenheten er plassert i vaskerommet. Skjulte rør er ikke inspisert, og tilstandsvurdert. Eier opplyser at det er sameiet som bytter filter en gang pr år.

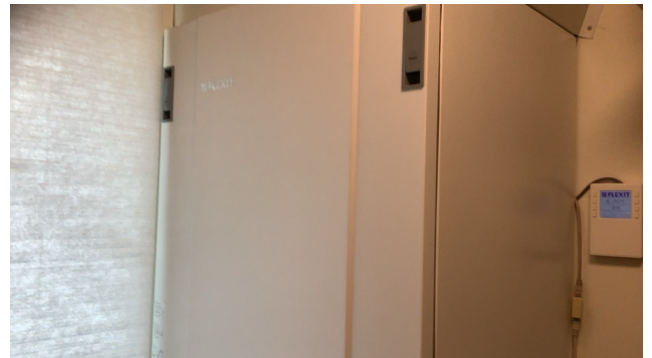

TG 1 Varmtvannstank

Beskrivelse

Varmtvannstanken er plassert på vaskerommet, og er på ca 200 liter. Berederen har avrenning til sluk.

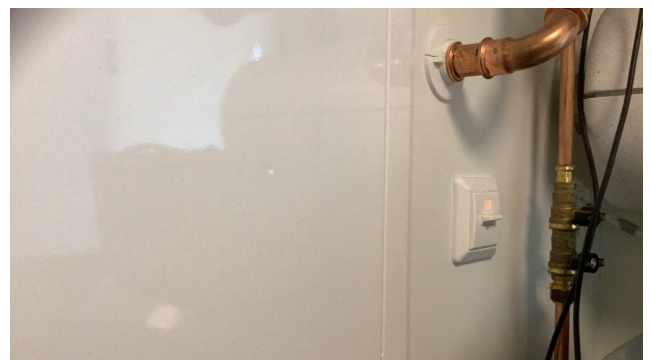

TG 1 Vannbåren varme

Beskrivelse

Tilstandsrapport

I hht opplysninger fra eier er det vannbåren gulvvarme i alle rom. Rørføringer og rørenes tilstand kan være vanskelig å gi en fullstendig vurdering av, da disse ligger skjult i boligens konstruksjoner. Fortetting og brudd kan være mulige risikomomenter. Tegn til dette ble ikke påvist på befaringdagen. Alder er normalt i seg selv et vurderingskriterium hva angår slitasjegrad. Uansett vil plutselige og uforutsette forhold som for eksempel fortetting og brudd være risikomomenter i ethvert anlegg. Her har alder mye å si. Tegn til dette eller lekkasjer ble ikke observert på befaringdagen.



Elektrisk anlegg

Dette er en forenklet kontroll begrenset til de spørsmål og undersøkelser som forskrift til avhendingslova (tryggere bolighandel) § 2-18 inneholder. Dette kan ikke sammenlignes med en kontroll utført av offentlig myndighet (Det lokale eltilsyn) eller registrert elektrovirksomhet, og en bygnings sakkyndig har verken kompetanse eller lov til å foreta en slik kontroll.

Tilstanden er vurdert ut fra den forenklete og begrensede kontrollen som forskriften inneholder. El-anlegget kan ha feil og mangler som en slik forenklet undersøkelse ikke vil avdekke. Vær derfor oppmerksom på denne risikoen, og søk videre veiledning eller få en fullstendig kontroll utført av registrert elektrovirksomhet.

Beskrivelse

Dette er en forenklet kontroll begrenset til de spørsmål og undersøkelser som forskrift til avhendingslova (tryggere bolighandel) § 2-18 inneholder. Dette kan ikke sammenlignes med en kontroll utført av offentlig myndighet (Det lokale eltilsyn) eller registrert elektrovirksomhet, og en bygnings sakkyndig har verken kompetanse eller lov til å foreta en slik kontroll. Tilstandsgraden er vurdert ut fra den forenklete og begrensede kontrollen som forskriften inneholder. El-anlegget kan ha feil og mangler som en slik forenklet undersøkelse ikke vil avdekke. Vær derfor oppmerksom på denne risikoen, og søk videre veiledning eller få en fullstendig kontroll utført av registrert elektrovirksomhet. I elskapet er det: Automatsikringer, overspenningsvern og 18 kurser.

1. Foreligger det eltilsynsrapport de siste 5 år, og det er ikke foretatt arbeid på anlegget etter denne, utenom retting av eventuelle avvik i eltilsynsrapport (dvs en el-tilsynsrapport uten avvik)?
Nei

Spørsmål til eier

2. Når ble det elektriske anlegget installert eller sist gang totalt rehabilitert (årstall)? Med totalt rehabilitert menes fullstendig utskiftet anlegg fra inntakssikring og videre.
2022 I hht eiers opplysning.
3. Er alle elektriske arbeider/anlegg i boligen utført av en registrert elektroinstallasjonsvirksomhet?
Ja Eiers opplysning.
4. Er det elektriske anlegget utført eller er det foretatt tilleggsarbeider på det elektriske anlegget etter 1.1.1999?
Ja
Eksisterer det samsvarserklæring?
Ja
Samsvarserklæring er fremlagt.
5. Foreligger det kontrollrapport fra offentlig myndighet – Det Lokale Eltilsyn (DLE) eller eventuelt andre tilsvarende kontrollinstanser med avvik som ikke er utbedret eller kontrollen er over 5 år?
Nei Eiers opplysning.
6. Forekommer det ofte at sikringene løses ut?
Nei Eiers opplysning.
7. Har det vært brann, branntilløp eller varmgang (for eksempel termiske skader på deksler, kontaktpunkter eller lignende) i boligens elektriske anlegg?
Nei Ingen synlige tegn.

Generelt om anlegget

8. Er det tegn til at det har vært termiske skader (tegn på varmgang) på kabler, brytere, downlights, stikkontakter og elektrisk utstyr? Sjekk samtidig tilstanden på elektrisk tilkobling av varmtvannsbereider, jamfør eget punkt under varmtvannstank
Nei
9. Er der synlig defekter på kabler eller er disse ikke tilstrekkelig festet?
Nei

Inntak og sikringskap

10. Er det tegn på at kabelinnføringer og hull i inntak og sikringskap

Tilstandsrapport

ikke er tette, så langt dette er mulig å sjekke uten å fjerne kapslinger?

Nei

11. Finnes det kursfortegnelse, og er den i samsvar med antall sikringer?
Ja

12. Foreta en helhetsvurdering av det elektriske anlegget, dets alder, allmenne tilstand og fare for liv og helse. Bør det elektriske anlegget ha en utvidet el-kontroll?
Nei

Generell kommentar

Undertegnede er ikke fagmann på elanlegg, og derfor anbefales det gjennomgang av fagmann på dette.

Alle opplysninger vedr elanlegget er derfor i hht eiers opplysninger.

Dette punktet inneholder tydelige og lett synlige forhold ved boligen som åpenbart kan påvirke helse, miljø og sikkerhet, og som bygningssakkyndige har oppdaget. Terskelen for hva som anses som åpenbart er høy, og det utføres ikke undersøkelser med sikte på å avdekke slike forhold. Punktet omfatter ikke skjulte eller ikke-synlige forhold, tekniske vurderinger eller forhold som krever spesialundersøkelser. Forhold vurderes etter byggteknisk forskrift på befaringstidpunktet. Røykvarslere og håndholdt brannslukningsutstyr vurderes etter gjeldende forskrift om brannforebygging.



Helse, miljø og sikkerhet

Beskrivelse

Det er fremlagt dokumentasjon på radontiltak.

Det er montert brannslukningsapparat og brannvarslere.

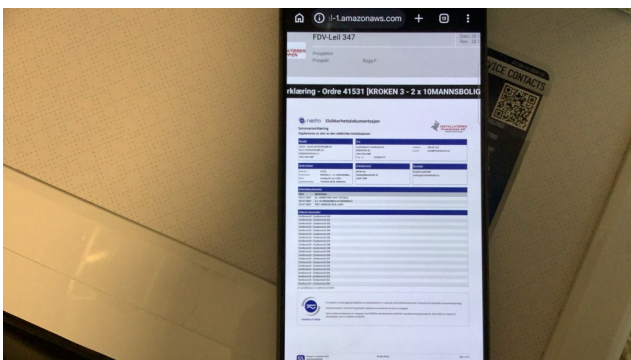
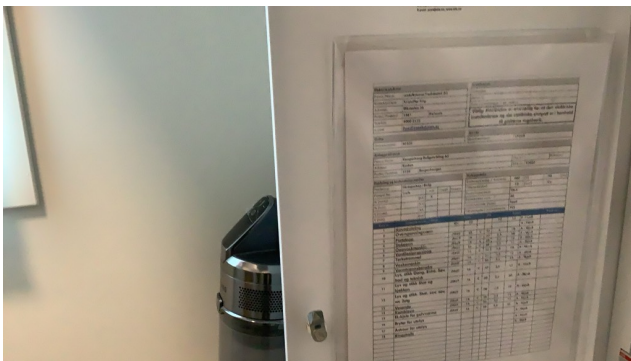

FORHOLD SOM ÅPENBART KAN MEDFØRE FARE FOR HELSE, MILJØ OG SIKKERHET

Konklusjon og markedsvurdering

Formål med takseringen: Salg

Hovedbyggets BRA/BRA-i
125 m²/125 m²

Boligbygg med flere boenheter : Stue/kjøkken, 3 Soverom, Bad, Vaskerom, Loftstue, Toalettrom

Detaljert oppstilling over areal finnes i rapporten.

Markedsverdi

Kr 4 400 000

Vurdering av hva verdien er i det åpne eiendomsmarkedet på vurderingstidspunkt. I tilfelle det er andel fellesgjeld/fellesformue, borett, bruksrett eller festet tomt, er det gjort fradrag/tillegg for dette.

Les mer om markedsverdi på siste side i rapporten.

Teknisk verdi bygninger, med tomteverdi

Kr 5 100 000

Kostnaden ved å oppføre et tilsvarende bygg i henhold til dagens lovverk, med fradrag for utidsmessighet, elde, vedlikeholds mangler, gjenstående arbeider, tilstandssvekkelser og forskriftsmangler.

Les mer om teknisk verdi på siste side i rapporten.

Markedsverdi		4 400 000
Tillegg for andel fellesformue	+	13 322
Konklusjon markedsverdi		4 400 000

Markedsvurdering

Det er sammenlignet omsetninger for tilsvarende eiendommer i området, som vist nedenfor. Markedsverdien er satt ut fra disse vurderingene.

Sammenlignbare salg

EIENDOM	SALGSDATO	PRISANT	PRIS	FELLESgj.	TOTALPRIS	M ² PRIS
1 Kroken 38 ,1739 BORGENHAUGEN 70 m ² 2022 2 sov	31-08-2025	3 350 000	3 250 000		3 250 000	46 429
2 Engsmyrjordet 26C ,1739 BORGENHAUGEN 69 m ² 2019 2 sov	28-05-2024	3 150 000	3 200 000		3 200 000	46 377
3 Engsmyrjordet 26H ,1739 BORGENHAUGEN 68 m ² 2019 2 sov	28-01-2026	3 200 000	3 150 000		3 150 000	46 324
4 Kroken 67 ,1739 BORGENHAUGEN 88 m ² 2022 2 sov	14-08-2025	3 900 000	3 900 000		3 900 000	44 318
5 Kroken 2 ,1739 BORGENHAUGEN 86 m ² 2022 2 sov	11-04-2024	3 850 000	3 700 000		3 700 000	43 023
6 Engsmyrjordet 33 ,1739 BORGENHAUGEN 86 m ² 2020 3 sov	02-07-2023	3 690 000	3 550 000		3 550 000	41 279
7 Kroken 60 ,1739 BORGENHAUGEN 122 m ² 2022 3 sov	17-08-2025	4 450 000	4 400 000		4 400 000	36 066
8 Engsmyr terrasse 11 ,1739 BORGENHAUGEN 102 m ² 1983 3 sov	17-07-2023	2 890 000	2 700 000	109 565	2 809 565	27 545

Kilde :
Eiendomsverdi

Om sammenlignbare salg

Utvalget er i utgangspunktet basert på likhetskriterier i forhold til den takserte boligen, men merk at det likevel kan være betydelige forskjeller i eksempel byggeår, arealer, soverom, beliggenhet, solforhold, utsyn mm. I tillegg vil det også kunne være store forskjeller i teknisk standard på de sammenlignbare boligene. Utvalget vil også kunne inneholde omsetningspriser som går vesentlig tilbake i tid. De ovennevnte forskjeller vil derfor være vurdert av takstmann og korrigert for i fastsettelsen basert på en skjønnsmessig vurdering av markedsverdi.

Beregninger

Årlige kostnader

I hht opplysninger er andel felleskostnader	Kr.	29 916
Sum Årlige kostnader (Avrundet)	Kr.	30 000

Teknisk verdi bygninger

Boligbygg med flere boenheter

Normale byggekostnader (utregnet som for nybygg)	Kr.	4 500 000
Fradrag (utidsmessighet, elde, vedlikeholdsmangler, gjenstående arbeider, svekkelser og forskriftsmangler)	Kr.	- 10 000
Sum teknisk verdi - Boligbygg med flere boenheter	Kr.	4 500 000

Sum teknisk verdi bygninger

Kr. 4 500 000

Tomteverdi

Tomteverdi er en beregnet verdi for tomten slik den fremstår på befaringstidspunktet. Tomteverdien består av normal tomtekostnad i det aktuelle området og en vurdert verdi for beliggenhet. Normal tomtekostnad fremkommer ved å beregne teknisk verdi for råtomt, infrastruktur på tomten samt opparbeiding / beplantning, arrondering av terrenget og markedstilpasning for beliggenhet.

Normal tomteverdi	Kr.	600 000
Beregnet tomteverdi	Kr.	600 000

Tomteverdi og teknisk verdi bygninger

Tomteverdi og teknisk verdi bygninger for det aktuelle takstobjektet (Avrundet)	Kr.	5 100 000
--	------------	------------------

Arealer, byggetegninger og brannceller

Standard gjeldende fra 01.01.2024

Arealmålinger og arealoppsett er basert på Norsk standard 3940:2023 Areal- og volum-beregninger av bygninger. Arealet gjelder for tidspunktet da boligen ble målt

Hva er måleverdig areal?

Arealet i rommet må ha minst 1,90 m fri høyde over gulvet og minst bredde på 0,60 m. Et loft med skråtak vil for eksempel bare få registrert målbart areal der høyden er minst 1,90 m og bredden minst 0,60 m. Rommet må ha dør eller luke, og gangbart gulv.

Hva er bruksareal?

$$\text{BRA} = \text{BRA-i} + \text{BRA-e} + \text{BRA-b}$$

Bruksarealet for bygningen er bruttoarealet minus arealet som optas av yttervegger.

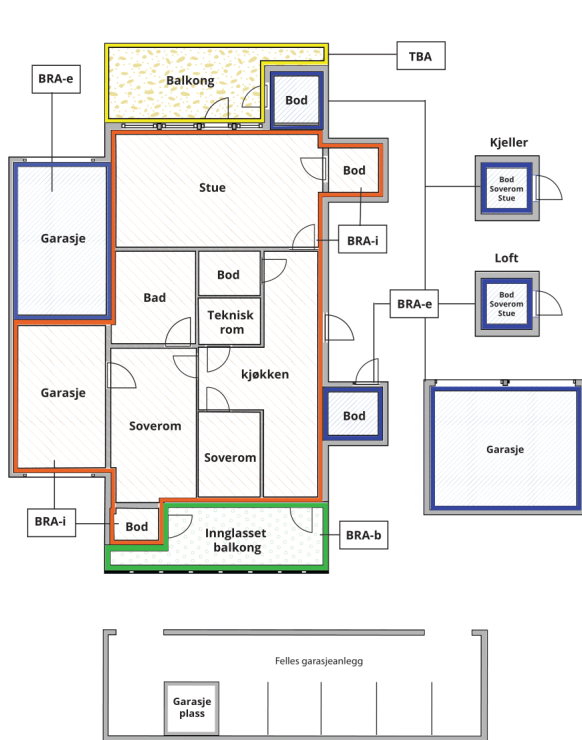

Carport og/eller garasjeplass i felles garasjeanlegg er ikke måleverdig areal

Internt bruksareal (BRA-i)	Arealet innenfor boenheten(e)
Eksternt bruksareal (BRA-e)	Arealet av alle rom utenfor boenheten(e) og som tilhører denne, slik som for eksempel boden
Innglasset balkong mv (BRA-b)	Arealet av innglasset balkong, veranda eller altan når denne er tilknyttet boenheten(e)
Terrasse- og balkongareal (TBA)	Arealet av terrasser, åpne balkonger og åpen altan tilknyttet boenheten(e)

Gulvareal (GUA) Er sum av BRA (bruksareal) og ALH (areal med lav takhøyde).
Areal med lav takhøyde (ALH) er ikke måleverdig areal, som skyldes skråtak og lav himlingshøyde.

GUA kan opplyses i markedsføring der det er aktuelt for den konkrete boligen og kun sammen med BRA-i, for eksempel der gulvflaten har en verdi og har funksjon ved møblering og bruk av rommene. Ikke innredet areal som kaldloft, måles og oppgis normalt ikke.

Arealet kan ikke alltid fastsettes nøyaktig

Areal kan være komplisert eller umulig å måle opp nøyaktig fordi det er vanskelig å fastslå tykkelsen på innervegger, skjevheter i og utforming av bygningskonstruksjoner som karnapp, buer og vinkler som ikke er rette, åpne rom over flere etasjer og så videre.

Eiendommens markedsverdi kan ikke baseres på en matematisk beregning basert på antall kvadratmeter opplyst i rapporten. Opplysninger om areal kan altså ikke alene benyttes for å beregne eiendommens verdi.

Den bygningsakkyndige kan avdekke eventuelle bruksendringer og avvik i branncelleinndeling

Den bygningsakkyndige ser på byggetegninger hvis de er tilgjengelige og dette er en del av oppdraget, og vurderer bruken av boligen opp mot tegningene. Hvis den bygningsakkyndige avdekker at en bolig ikke ser ut til å være delt opp i brannceller etter kravene i byggeteknisk forskrift på befaringstidspunktet, skal det opplyses om dette.

Reglene om bruksendring og brannceller kan være kompliserte. Søk videre faglige råd om rapporten ikke gir deg svar. Den bygningsakkyndige kan ikke vurdere og svare på alle spørsmål, og kan heller ikke vite om kommunen kan gi unntak for kravene som gjelder. [Vil du vite mer?](#)

Om brannceller

En branncelle er hele eller avgrensede deler av en bygning hvor en brann fritt kan utvikle seg uten at den kan spre seg til andre bygninger eller andre deler av bygningen i løpet av en fastsatt tid.

Om bruksendring

Bruksendring er å endre bruken av et rom fra en tillatt bruk til en annen. Dette kan kreve søknad og tillatelse, for eksempel hvis du endrer et rom fra bod til soverom eller arbeidsrom, eller hvis du endrer en bolig til to separate boliger.

Rom for varig opphold har krav til takhøyde, romstørrelse, rømningsvei og lysforhold som må være oppfylt. Du kan søke kommunen om unntak for kravene, men kan ikke regne med å få unntak for krav som går på helse og sikkerhet, for eksempel krav til rømningsvei.

Bruksendring som krever godkjenning, og som ikke er søkt bruksendret, er ulovlig. Kommunen kan etter plan- og bygningsloven kapittel 32 forfølge overtredelser. Kommunen kan pålegge deg å avslutte den ulovlige bruken, eventuelt å rette eller tilbakeføre rommet til godkjent bruk.

Arealer

Boligbygg med flere boenheter

Etasje	Bruksareal BRA m ²			SUM	Terrasse- og balkongareal (TBA)
	Internt bruksareal (BRA-i)	Eksternt bruksareal (BRA-e)	Innglasset balkong (BRA-b)		
2. Etasje	70			70	23
3. Etasje	55			55	
SUM	125				23
SUM BRA	125				

Romfordeling

Etasje	Internt bruksareal (BRA-i)	Eksternt bruksareal (BRA-e)	Innglasset balkong (BRA-b)
2. Etasje	Stue/kjøkken, soverom, bad, vaskerom		
3. Etasje	Loftstue, toalettrom, soverom, soverom 2		

Kommentar

Det følger med en utvendig bod på bakkeplan på 5 m².

Lovlighet

Byggetegninger

Det foreligger godkjente og byggemeldte tegninger, som stemmer med dagens bruk

Kommentar: Det er fremlagt tegninger på befaringen.

Nyere håndverkstjenester

Er det ifølge eier utført håndverkstjenester på boligen siste 5 år?

Ja Nei

Åpenbare ulovligheter

Er det avdekket at boligen har åpenbare ulovligheter?

Ja Nei

Kommentar: Det er ingen åpenbare ulovligheter i leiligheten.

Befarings - og eiendomsopplysninger

Befaring

Dato	Til stede	Rolle
13.4.2026	Arnstein Mathisen	Takstingeniør

Matrikkeldata

Kommune	gnr.	bnr.	fnr.	snr.	Areal	Kilde	Eieforhold
3105 SARPSBORG	1050	249		18		IKKE OPPGITT (Ambita)	Eiet

Adresse

Kroken 64

Hjemmelshaver

,

Felles formue

Kr. 13 322 31.12.2025

Eiendomsopplysninger

Beliggenhet

Eiendommen ligger i et nyere boligfelt.
Det er kort vei til matbutikk og ca 10 minutters bilkjøring til Sarpsborg sentrum.

Adkomstvei

Eier opplyser at eiendommen har adkomst via offentlig veg eller gate.

Tilknytning vann

Eier opplyser at eiendommen er tilknyttet offentlig vannforsyning via private stikkledninger.

Tilknytning avløp

Eier opplyser at eiendommen er tilknyttet offentlig avløpsnett via private stikkledninger.

Regulering

I hht opplysninger fra Sarpsborg kommune, ligger eiendommen i et område som er regulert for boligbebyggelse.

Om tomten

Tomten er i hht eier felles for sameiet, og den er flat.
Eier opplyser at det følger med to parkeringsplasser.

Kilder og vedlegg

Dokumenter

Beskrivelse	Dato	Kommentar	Status	Sider	Vedlagt
Egenerklæring.			Gjennomgått		Nei

Revisjoner

Versjon	Ny versjon	Kommentar
1	22.04.2026	

For gyldighet på rapporten se forside

Tilstandsrapportens avgrensninger

STRUKTUR • REFERANSENIVÅ • TILSTANDSGRADER

- Rapporten er basert på innholdskrav i Forskrift til avhendingslova (tryggere bolighandel). Formålet er å gi en tilstandsanalyse til bruk for den som bestiller og/eller i et salg til forbruker, og ikke for andre tredjeparter. Rapportens struktur, metode og begrepsbruk følger i hovedsak Norsk Standard NS 3600:2018 (Teknisk tilstandsanalyse ved omsetning av bolig), samt Takstbransjens retningslinjer for arealmåling når det gjelder fordeling mellom P-areal og S-areal.
- Tilbakeholdt eller uriktig informasjon som har betydning for vurderingen, er ikke bygningssakkyndiges ansvar. Rapporten beskriver avvik, altså en tilstand som er dårligere enn referansenivået. Rapporten framhever normalt ikke positive sider ved boligen ut over det som fremgår av tilstandsgradene.
- Tilstanden angis i rapporten og gir uttrykk for en gitt forventet tilstand blant annet vurdert ut fra alder og normal bruk slik:

i) **Tilstandsgrad 0, TG0:** Ingen avvik eller skader. I tillegg må bygningsdelen være tilnærmet ny, mindre enn 5 år, og det foreligger dokumentasjon på faglig god utførelse.

ii) **Tilstandsgrad 1, TG1:** Mindre avvik. Normal slitasje. Strakstiltak ikke nødvendig. TG1 kan gis når bygningsdelen er tilnærmet ny og det ikke foreligger dokumentasjon på faglig god utførelse.

iii) **Tilstandsgrad 2, TG2:** Vesentlige avvik, og mindre avvik som etter NS 3600 gir TG 2, men som ikke nødvendigvis krever umiddelbare tiltak. Konstruksjonen har normalt enten feil utførelse, en skade eller symptomer på skade, sterk slitasje eller nedsatt funksjon. Vedlikehold eller tiltak trengs i nær fremtid, det er grunn til å varsle fare for skader på grunn av alder eller overvåke spesielt på grunn av fare for større skade eller følgeskade. For skjulte konstruksjoner vil alder i seg selv være et symptom som kan gi TG2. For synlige konstruksjoner kan alder sammen med andre symptomer og momenter gi TG2. Avvik under TG2 kan gis sjablongmessig anslag.

iv) **Tilstandsgrad 3, TG3:** Store eller alvorlige avvik. Kraftige symptomer på forhold som man må regne med trenger utbedring straks eller innen kort tid. Påvist funksjonssvikt eller sammenbrudd. Avvik under TG3 skal gis sjablongmessig anslag.

v) **Tilstandsgrad TGiu:** Ikke undersøkt/ikke tilgjengelig for undersøkelse.

- Ved TG0 og TG1 gis det normalt ingen begrunnelse for valg av tilstandsgrad, fordi bygningen eller bygningsdelen da bare har normal slitasje. For anbefalte tiltak ved TG2 og TG3 må bruker av rapporten vurdere om tiltakene er nødvendige og lønnsomme. Hva det vil koste å utbedre rom eller bygningsdeler er et sjablongmessig anslag basert på registrert avvik og angitte tiltak i rapporten. Anslaget er gitt på generelt grunnlag og basert på erfaringstall i fem intervaller, og kan ikke forveksles med en konkret vurdering og tilbud fra en entreprenør eller håndverker. Det må eventuelt innhentes tilbud for en nærmere undersøkelse, og konkret og nøyaktig vurdering av utbedringskostnad. Kostnader til ikke oppdagede avvik/utbedringer/feil kan forekomme. Utbedringskostnad avhenger av personlige preferanser og markedspris på materialer og tjenesteyter.

PRESISERINGER

- Avvik vurderes ut fra tekniske forskrifter på godkjenningstidspunktet for bygget. Noen bygningsdeler vurderes etter gjeldende teknisk forskrift på befaringsstidspunktet. Dette gjelder blant annet:

i) Bad, vaskerom (våtrom)

ii) Forhold rundt brann, rømming, sikkerhet, for eksempel rekkverkshøyder/åpninger, ulovlige bruksendringer, brannceller mv.

- For skjulte konstruksjoner slik som vann og avløp uten dokumentasjon, er kvalitet og alder vurdert.

- Fastmonterte installasjoner, for eksempel innfelt belysning (downlights), demonteres ikke for å sjekke dampspærren bak. Dette av hensyn til bygningssakkyndiges kompetanse og risikoen for skade.

- Kontroll av fukt i konstruksjonen ved hulltaking i bad og vaskerom (våtrom), rom under terreng (kjelleretasje, underetasje og sokkeetasje) eller andre bygningsdeler skjer etter eiers aksept. Hulltaking av våtrom og rom under terreng kan unntaksvis unnlates, se Forskrift til Avhendingsloven.

- Kontroll av romfunksjoner for P-ROM utføres kun når det ikke foreligger godkjente og byggemeldte tegninger, eller når tegninger ikke stemmer med dagens bruk.

- Bygningssakkyndig gir en forenklet vurdering av branntekniske forhold og elektriske installasjoner i boligen dersom det er mer enn fem år siden sist boligen hadde el-tilsyn. Bygningssakkyndig kan anbefale å konsultere offentlige myndigheter eller kvalifisert elektrofaglig fagperson ved behov for grundigere undersøkelser.

TILLEGGSUNDERSØKELSER

Etter avtale kan tilstandsanalysen utvides til også å omfatte tilleggsundersøkelser utover minimumskravet i forskriften.

BEFARINGEN

Rapporten gir en vurdering av byggverk og bygningsdeler som bygningssakkyndig har observert, og som fremkommer av Forskrift til avhendingsloven. Rapporten er likevel ingen garanti for at det ikke kan finnes skjulte feil, skader og mangler. NS 3600:2018 (Teknisk tilstandsanalyse ved omsetning av bolig) har undersøkelsesnivå fra 1 til 3, der undersøkelsesnivå 1 er det laveste og baseres på visuell observasjon. Rapporten baseres på undersøkelsesnivå 1 med få unntak (våtrom og rom under terreng). I praksis betyr dette at gjennomføringen av befaringen begrenses som følger:

- Det utføres kun visuelle observasjoner på tilgjengelige flater uten fysiske inngrep (f.eks. riving).

- Flater som er skjult av snø eller på annen måte ikke er tilgjengelig eller skjult, blir ikke kontrollert. Det foretas ikke funksjonsprøving av bygningsdeler, som isolasjon, piper, ventilasjon, el. anlegg, osv.

- Det gis ingen vurdering av boligens tilbehør, hvite- og brunevarer og annet inventar. Dette gjelder også integrert tilbehør.

- Inspisering av yttertak er basert på det som er synlig, normalt på innsiden fra loftet og utvendig fra stige/bakkenivå. Befaring av tak må være sikkerhetsmessig forsvarlig for å kunne gjennomføres.

Tilstandsrapportens avgrensninger

- Stikkprøvetakninger er utvalgt tilfeldig og kan innebære kontroll under overflaten med spiss redskap eller lignende.

UTTRYKK OG DEFINISJONER

- Tilstand: Byggverkets eller bygningsdelens tekniske, funksjonelle eller estetiske status på et gitt tidspunkt.
- Symptom: Observerbart forhold som gir indikasjon på hvilken tilstand et byggverk eller en bygningsdel befinner seg i. Benyttes ved beskrivelse av avvik.
- Skadegjørere: Zoologiske eller biologiske skadegjørere, i hovedsak råte, sopp og skadedyr.
- Fuktsøk: Overflatesøk med egnet søkeutstyr (fuktindikator) eller visuelle observasjoner.
- Fuktmåling: Måling av fuktinnhold i materiale eller i bakenforliggende konstruksjon ved bruk av egnet måleutstyr (blant annet hammerelektrode og pigger).
- Utvidet fuktsøk (hulltaking): Boring av hull for inspeksjon og fuktmåling i risikoutsatte konstruksjoner, primært i tilstøtende vegger til bad, utforede kjellervegger og eventuelt i oppforede kjellergulv.
- Normal slitasje: Forventet nedsliting av materiale i overflaten som er basert på enkle visuelle observasjoner. Kan vurderes sammen med bygningsdelens alder.
- Forventet gjenværende brukstid: Anslått tid et byggverk eller en del av et byggverk fortsatt vil være tjenlig for sitt formål (NS3600, Termer og definisjoner punkt 3.9)

AREALBEREGNING FOR BOENHETER

- Areal fastsettes etter Forskrift til avhendingsloven og Norsk Standard 3940 Areal- og volum-beregninger av bygninger fra 2023.
- Areal oppgis i hele kvadratmeter i rapporten, og gjelder for det tidspunkt oppmålingen fant sted.
- Bruksareal (BRA) er det måleverdige arealet som er innenfor omsluttete vegger målt i gulvhøyde (bruttoareal minus arealet som opptas av yttervegger). I tillegg til gulvhøyde gjelder regler om fri bredde for at arealet skal være måleverdig, med betydning for BRA av for eksempel loft med skråtak. BRA består av internt bruksareal (BRA-i), eksternt bruksareal (BRA-e) og innglasset balkong mv (BRA-b). Terrasse- og balkongareal (TBA) opplyses der tilstandsrapporten skal benyttes i boligomsetningen og der det er aktuelt. I tillegg kan gulvareal (GUA) og areal med lav takhøyde (ALH) opplyses sammen med BRA der det er aktuelt og en del av oppdraget. Rom skal ha atkomst og gangbart gulv for å kunne regnes som BRA/måleverdig areal.
- Arealet måles og oppgis dersom arealet oppfyller krav til måleverdighet.

- Arealet måles og oppgis dersom arealet oppfyller krav til måleverdighet, slik som at arealet må ha minst en bredde på 0,6m og minst en høyde på 1,9 m osv. Et rom kan være i strid med teknisk forskrift og mangle godkjenning hos kommunen for den aktuelle bruken, uten at dette får betydning for om arealet måles og oppgis i tilstandsrapporten. Når arealet måles tas det ikke hensyn til om arealet er lovlig oppført eller om bruken er lovlig, bruksendringer, lysforhold eller andre sikkerhetsmangler.

- Eiendommens markedsverdi kan ikke baseres på en ren matematisk beregning i forhold til antall kvadratmeter opplyst i rapporten. Opplysninger om areal kan altså ikke alene benyttes for beregning av eiendommens verdi.

- Rom som ligger utenfor boenheten, men som eier har påvist og/eller opplyst at tilhører boenheten, er oppmålt og inkludert i BRA-e. Det er ikke fremvist dokumentasjon på at rommet tilhører boenheten, med mindre dette er angitt særskilt. Rom utenfor boenheten kan omdisponeres av borettslaget/sameiet og dette kan påvirke boligens BRA. Vær oppmerksom på at NS 3940:2023 og eierseksjonsloven har ulik definisjon av fellesareal. Ved arealmåling gjelder NS 3940:2023 som definerer fellesareal slik: "Delen av bygning som brukes av to eller flere bruksenheter eller til bygningens forvaltning, drift eller vedlikehold."

- Se øvrig informasjon om areal i rapporten, Norsk Standard 3940 (2012 og 2023) og veiledningen til disse.

PERSONVERN

iVerdi AS, bygningssakkyndig og takstforetaket behandler personopplysninger som bygningssakkyndig trenger for å kunne utarbeide rapporten. Personvernerklæring med informasjon om bruk av personopplysninger og dine rettigheter finner du her [Personvernerklæring - iVerdi](https://www.norsktakst.no/norsk/om-norsk-takst/personvernerklaering/reservasjon/)

DELING AV PERSONOPPLYSNINGER FOR TRYGGERE BOLIGHANDEL OG MULIG RESERVASJON

Norsk takst og deres samarbeidspartnere benytter personopplysninger fra rapporten for analyse- og statistikkformål, samt utvikling og drift av produkter og tjenester for takstbransjen og andre aktører i boligomsetningen. Les mer om dette og hvordan du kan reservere deg på <https://www.norsktakst.no/norsk/om-norsk-takst/personvernerklaering/reservasjon/>

Vendu lager en boliganalyse basert på opplysninger fra rapporten. Les mer om dette og hvordan du kan reservere deg her: <https://samtykke.vendu.no/TH7506>

KLAGEORDNING FOR FORBRUKERE

Er du som forbruker misfornøyd med bygningssakkyndiges arbeid eller

Tilstandsrapportens avgrensninger

opptreden ved taksering av bolig eller fritidshus, se
www.takstklagenemnd.no for mer informasjon