

Verditakst

 Enebolig

 Nøklebyveien 38, 1618 FREDRIKSTAD

 FREDRIKSTAD kommune

 gnr. 204, bnr. 54

Markedsverdi

1 800 000

Sum areal alle bygg: BRA: 151 m² BRA-i: 138 m²



Befaringsdato: 11.02.2026

Rapportdato: 28.05.2026

Oppdragsnr.: 20247-1799

Eiendomsverdi ref nr: JT6883

Autorisert foretak: Boligconsult Takst AS



Gyldig rapport
28.05.2026

Rapporten kan kun utarbeides av medlemsforetak autorisert av Norsk takst

Norsk takst

Norsk takst er bransjeorganisasjonen for landets bygningssakkyndige og takstforetak, med om lag 1400 sertifiserte medlemmer fordelt på omtrent 1000 bedrifter. I boligomsetningen regnes takstrapportene som et helt avgjørende element i den informasjonen som gjøres tilgjengelig for kjøper. Årlig leverer medlemmene rundt 120.000 slike takster. Det gir unik oversikt over norske boliger, og bidrar til at alle oppdrag kan utføres med utgangspunkt i erfaringsbasert kvalitet.



Det stilles høye krav til utdanning, sertifisering og yrkesetikk. Norsk takst er opptatt av at boligomsetningen skal være trygg, og legger vekt på å opptre uavhengig av andre bransjeaktører. Bygningssakkyndige fakturerer sine tjenester uten hensyn til hvilken pris som oppnås, og skal heller ikke på annen måte ha noen egeninteresse knyttet til handelen.

Uavhengighet og god fagkunnskap har over tid bygget troverdighet og tillit. Både selger og kjøper skal kunne stole på bygningssakkyndiges vurderinger. For tilfeller der det likevel skulle oppstå misnøye med utført arbeid, har vi sammen med Forbrukerrådet etablert en klagenemnd.

Norsk takst har en sentral rolle i utviklingen av norske standarder, regler og profesjonsprinsipper, og representerer bransjen i alle relevante internasjonale fora. Dette sikrer at norske bygningssakkyndige tidlig kan tilpasse seg krav og bransjetrender fra utlandet, samtidig som takseringsfaget får en norsk stemme på verdensbasis. Organisasjonen bidrar i næringspolitisk sammenheng, og har vært en pådriver for å sikre at lover og regler gir trygghet for forbrukerne i boligomsetningen.

Rapportansvarlig

Arnstein Mathisen
Uavhengig Takstingeniør
boligconsult.no@gmail.com
900 34 021



Konklusjon og markedsvurdering

Formål med takseringen: Tvangssalg/konkurssalg

Hovedbyggets BRA/BRA-i

151 m²/138 m²

Enebolig: 3 Soverom, 2 Bad, Kjøkken, 3 Stuer, Vindfang, Innglasset balkong, Bod

Detaljert oppstilling over areal finnes i rapporten.

Markedsverdi

Kr 1 800 000

Markedsverdi er en vurdering av hva verdien er i det åpne eiendomsmarkedet på vurderingstidspunktet.

Les mer om markedsverdi på siste side i rapporten.

Teknisk verdi bygninger, med tomteverdi

Kr 2 300 000

Teknisk verdi er kostnaden med å oppføre et tilsvarende bygg i henhold til dagens lovverk, med fradrag for utidsmessighet, elde, vedlikeholdsmangler, gjenstående arbeider, tilstand/ svekkelser og forskriftsmangler.

Les mer om teknisk verdi på siste side i rapporten.

Markedsverdi

1 800 000

Konklusjon markedsverdi

1 800 000

Markedsvurdering

Det er sammenlignet omsetninger for tilsvarende eiendommer i området, som vist nedenfor. Markedsverdien er satt ut fra disse vurderingene.

Sammenlignbare salg

EIENDOM	SALGSDATO	PRISANT	PRIS	FELLESGJ.	TOTALPRIS	M ² PRIS
1 Lillegaard 17 ,1618 FREDRIKSTAD 107 m ² 1979 4 sov	04-11-2025	3 990 000	3 900 000	142 618	4 042 618	37 781
2 Dr.Opsands vei 16 ,1618 FREDRIKSTAD 139 m ² 1972 3 sov	24-08-2025	4 600 000	4 600 000		4 600 000	31 507
3 Carlheims vei 7 ,1618 FREDRIKSTAD 96 m ² 1970 3 sov	09-09-2025	2 950 000	3 000 000		3 000 000	28 571
4 Pinnerødveien 4 ,1618 FREDRIKSTAD 126 m ² 1924 3 sov	23-05-2024	3 000 000	3 000 000		3 000 000	23 077
5 Nordheimsveien 17 ,1618 FREDRIKSTAD 136 m ² 1952 5 sov	08-09-2025	3 890 000	3 400 000		3 400 000	15 385

Kilde :
Eiendomsverdi

Om sammenlignbare salg

Utvalget er i utgangspunktet basert på likhetskriterier i forhold til den takserte boligen, men merk at det likevel kan være betydelige forskjeller i eksempel byggeår, arealer, soverom, beliggenhet, solforhold, utsyn mm. I tillegg vil det også kunne være store forskjeller i teknisk standard på de sammenlignbare boligene. Utvalget vil også kunne inneholde omsetningspriser som går vesentlig tilbake i tid. De ovennevnte forskjeller vil derfor være vurdert av taksmann og korrigert for i fastsettelsen basert på en skjønsmessig vurdering av markedsverdi.

Beregninger

Teknisk verdi bygninger

Enebolig

Normale byggekostnader (utregnet som for nybygg)	Kr.	4 200 000
Fradrag (utidsmessighet, elde, vedlikeholdsmangler, gjenstående arbeider, svekkelser og forskriftsmangler)	Kr.	- 2 710 000
Sum teknisk verdi - Enebolig	Kr.	1 500 000

Sum teknisk verdi bygninger

Kr. 1 500 000

Tomteverdi

Tomteverdi er en beregnet verdi for tomten slik den fremstår på befaringstidspunktet. Tomteverdien består av normal tomtekostnad i det aktuelle området og en vurdert verdi for beliggenhet. Normal tomtekostnad fremkommer ved å beregne teknisk verdi for råtomt, infrastruktur på tomten samt opparbeiding / beplantning, arrondering av terrenget og markedstilpasning for beliggenhet.

Normal tomteverdi	Kr.	800 000
-------------------	-----	---------

Beregnet tomteverdi

Kr. 800 000

Tomteverdi og teknisk verdi bygninger

Tomteverdi og teknisk verdi bygninger for det aktuelle takstobjektet (Avrundet)	Kr.	2 300 000
--	------------	------------------

Arealer, byggetegninger og brannceller

Standard gjeldende fra 01.01.2024

Arealmålinger og arealoppsett er basert på Norsk standard 3940:2023 Areal- og volum-beregninger av bygninger. Arealet gjelder for tidspunktet da boligen ble målt

Hva er måleverdig areal?

Arealet i rommet må ha minst 1,90 m fri høyde over gulvet og minst bredde på 0,60 m. Et loft med skråtak vil for eksempel bare få registrert målbart areal der høyden er minst 1,90 m og bredden minst 0,60 m. Rommet må ha dør eller luke, og gangbart gulv.

Hva er bruksareal?

$$\text{BRA} = \text{BRA-i} + \text{BRA-e} + \text{BRA-b}$$

Bruksarealet for bygningen er bruttoarealet minus arealet som optas av yttervegger.

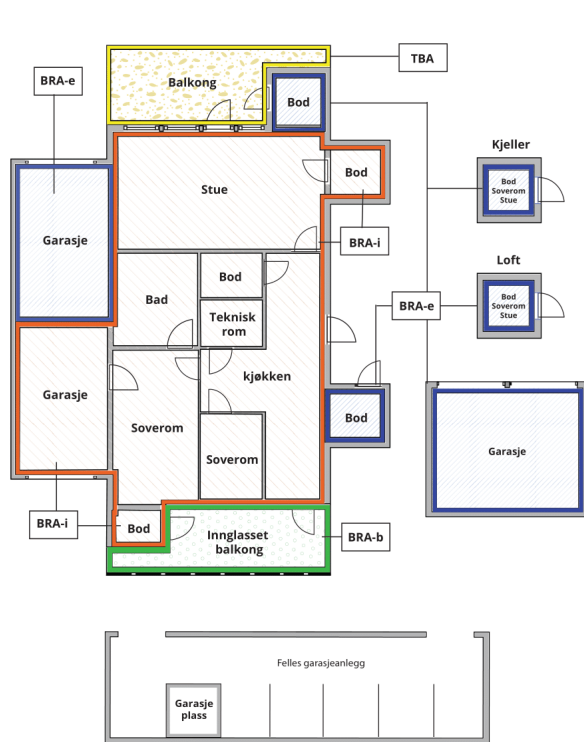

Internt bruksareal (BRA-i)	Arealet innenfor boenheten(e)
Eksternt bruksareal (BRA-e)	Arealet av alle rom utenfor boenheten(e) og som tilhører denne, slik som for eksempel boden
Innglasset balkong mv (BRA-b)	Arealet av innglasset balkong, veranda eller altan når denne er tilknyttet boenheten(e)
Terrasse- og balkongareal (TBA)	Arealet av terrasser, åpne balkonger og åpen altan tilknyttet boenheten(e)

Gulvareal (GUA) Er sum av BRA (bruksareal) og ALH (areal med lav takhøyde).
Areal med lav takhøyde (ALH) er ikke måleverdig areal, som skyldes skråtak og lav himlingshøyde.
GUA kan opplyses i markedsføring der det er aktuelt for den konkrete boligen og kun sammen med BRA-i, for eksempel der gulvflaten har en verdi og har funksjon ved møblering og bruk av rommene. Ikke innredet areal som kaldloft, måles og oppgis normalt ikke.

Arealet kan ikke alltid fastsettes nøyaktig

Areal kan være komplisert eller umulig å måle opp nøyaktig fordi det er vanskelig å fastslå tykkelsen på innervegger, skjeheter i og utforming av bygningskonstruksjoner som karnapp, buer og vinkler som ikke er rette, åpne rom over flere etasjer og så videre.

Eiendommens markedsverdi kan ikke baseres på en matematisk beregning basert på antall kvadratmeter opplyst i rapporten. Opplysninger om areal kan altså ikke alene benyttes for å beregne eiendommens verdi.

Den bygningsfaglige kan avdekke eventuelle bruksendringer og avvik i branncelleindeling

Den bygningsfaglige ser på byggetegninger hvis de er tilgjengelige og dette er en del av oppdraget, og vurderer bruken av boligen opp mot tegningene. Hvis den bygningsfaglige avdekker at en bolig ikke ser ut til å være delt opp i brannceller etter kravene i byggeteknisk forskrift på befaringstidspunktet, skal det opplyses om dette.

Reglene om bruksendring og brannceller kan være kompliserte. Søk videre faglige råd om rapporten ikke gir deg svar. Den bygningsfaglige kan ikke vurdere og svare på alle spørsmål, og kan heller ikke vite om kommunen kan gi unntak for kravene som gjelder. [Vil du vite mer?](#)

Om brannceller

En branncelle er hele eller avgrensede deler av en bygning hvor en brann fritt kan utvikle seg uten at den kan spre seg til andre bygninger eller andre deler av bygningen i løpet av en fastsatt tid.

Om bruksendring

Bruksendring er å endre bruken av et rom fra en tillatt bruk til en annen. Dette kan kreve søknad og tillatelse, for eksempel hvis du endrer et rom fra bod til soverom eller arbeidsrom, eller hvis du endrer en bolig til to separate boliger.

Rom for varig opphold har krav til takhøyde, romstørrelse, rømningsvei og lysforhold som må være oppfylt. Du kan søke kommunen om unntak for kravene, men kan ikke regne med å få unntak for krav som går på helse og sikkerhet, for eksempel krav til rømningsvei.

Bruksendring som krever godkjenning, og som ikke er søkt bruksendret, er ulovlig. Kommunen kan etter plan- og bygningsloven kapittel 32 forfølge overtredelser. Kommunen kan pålegge deg å avslutte den ulovlige bruken, eventuelt å rette eller tilbakeføre rommet til godkjent bruk.

Arealer

Enebolig

Etasje	Bruksareal BRA m ²			SUM	Terrasse- og balkongareal (TBA)
	Internt bruksareal (BRA-i)	Eksternt bruksareal (BRA-e)	Innglasset balkong (BRA-b)		
1. Etasje	87		13	100	21
2. Etasje	40			40	
Underetasje	11			11	
SUM	138		13		21
SUM BRA	151				

Romfordeling

Etasje	Internt bruksareal (BRA-i)	Eksternt bruksareal (BRA-e)	Innglasset balkong (BRA-b)
1. Etasje	Soverom, bad, kjøkken, stue, vindfang, bad 2, bod		Innglasset balkong
2. Etasje	Soverom, soverom 2, loftstue		
Underetasje	Stue		

Lovlighet

Byggetegninger og krav for rom til varig opphold

Det foreligger ikke tegninger

Kommentar: Det foreligger ikke tegninger av boligen, og det er derfor ikke sjekket om arealene er i samsvar med godkjente tegninger.

Befarings - og eiendomsopplysninger

Befaring

Dato	Til stede	Rolle
11.2.2026	Arnstein Mathisen	Takstingeniør

Matrikkeldata

Kommune	gnr.	bnr.	fnr.	snr.	Areal	Kilde	Eieforhold
3107 FREDRIKSTAD	204	54		0	479.9 m ²	BEREGNET AREAL (Ambita)	Eiet

Adresse

Nøklebyveien 38

Hjemmelshaver

Abuleil Ahmed Atta Talab

Eiendomsopplysninger

Beliggenhet

Eiendommen ligger i et eldre, og godt etablert område med boligbebyggelse på Lisleby. Det er kort vei til matbutikk, skole og barnehage. Det er ca 10-12 minutters bilkjøring til Fredrikstad sentrum, og en kort kjøretur til Dikeveien handelsområde.

Adkomstvei

Eier opplyser at eiendommen har adkomst via offentlig vei.

Tilknytning vann

Eier opplyser at eiendommen er tilknyttet offentlig vannforsyning via private stikkledninger.

Tilknytning avløp

Eier opplyser at eiendommen er tilknyttet offentlig avløpsnett via private stikkledninger.

Regulering

I hht opplysninger fra Fredrikstad kommunes sine nettsider, ligger eiendommen i et område som er regulert for boligbebyggelse.

Om tomten

Tomten ligger i skrånende terreng. Tomten var tildekket av snø på befaringen, og er derfor ikke kommentert.

Bygninger på eiendommen

Enebolig



Anvendelse

Byggeår

1920

Kommentar

Standard

Bygget har gjennomgående lav standard. Se nærmere beskrivelse under Konstruksjoner.

Vedlikehold

Bygget er gammelt og bærer preg av manglende vedlikehold og oppgraderinger. Se nærmere beskrivelse under Konstruksjoner.

Bygningsstruktur

Bygget har krypkjeller, og to etasjer.

Det er tilbygg på den ene siden, og innglasset terrasse.

Utvendige forhold

Trebjelkelag fra byggeåret.

Takkonstruksjonen er fra byggeåret.

Vinduene har malte trerammer og tolags glass. Kun sjekk av enkelte vinduer.

Ytteraket er tekket med takstein.

Det er liggende kledning på ytterveggene, med råteskader.

Det er ikke montert takrenner på store deler av boligen.

Fasadene har stor slitasje, og må utbedres.

Tomten ligger i skrånende terreng.

Tomten var snødekket på befaringen, og derfor ikke kommentert.

Det må beregnes en del oppgraderinger av bygget.

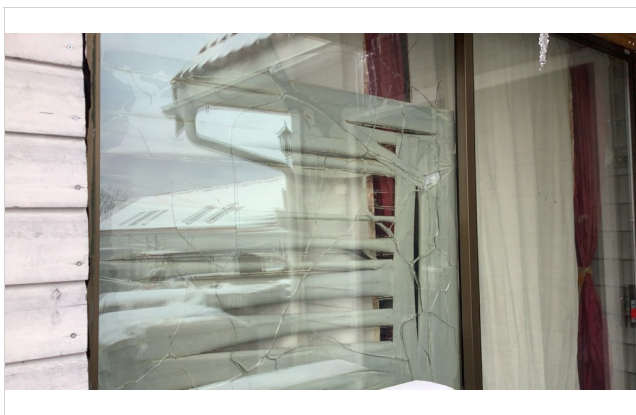

Knust vindu.

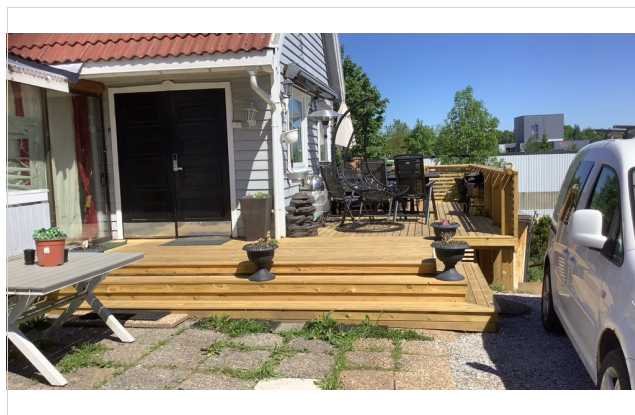

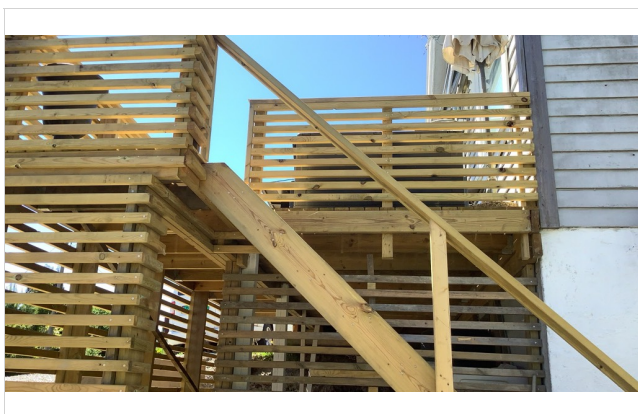

Innvendige forhold

Vegger: malte plater og panel.

Gulv: laminat.

Himling: Malte flater og malt panel.

Boligen holder en enkel standard, og er generelt slitt innvendig.

Det er et stort behov for oppgraderinger.

Malt trapp mellom 1. og 2. etg.

Et rom har revet gulvet pga fuktinntrengning i hht eier. Rommet ligger på et lavere nivå enn 1. etg.

Det er vedovn i stuen.

Det må beregnes en del oppgraderinger innvendig.

Det meste av overflatene var tildekket på befaringen.

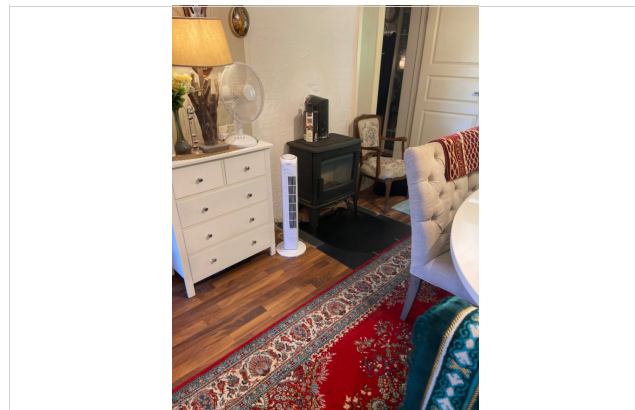
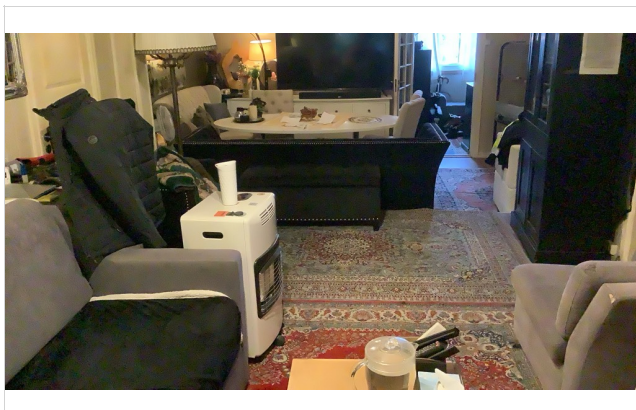

Tekniske installasjoner

Varmtvannstanken er på 200 liter som står i krypkjelleren.
Elskap med automatsikringer. Det er kursbetegnelse i kun ett el-skap.
35 amp hovedsikring og 7 kurser i det ene skapet.
Rørinstallasjoner har en eldre årgang. Kobber i vannrør.
Det er montert luft-til-luft varmepumpe.

Kjøkken

Kjøkkeninnredningen har malte skapdører.
Det er laminert benkeplate.
Det er fliser mellom over- og underskapene.
Innredningen har integrerte hvitevarer.
Ukjent alder på innredningen.

Våtrom

Bad ved kjøkkeninnredning.
Badet har en eldre standard, og er ikke oppbygd som e våtrom.
Badet bør totalrenoveres.
Det er monter gulvklosett, servant og dusjgarnityr.
Det er plater på veggene og malt tregulv.

Bad ved vindfang.
Fliser på gulv og vegger.
Dusjkabinett, baderomsinnredning og gulvklosett.
Det er uttak for vaskemaskin.
Badet har en eldre standard, og bør oppgraderes.

Kilder og vedlegg

Dokumenter

Beskrivelse	Dato	Kommentar	Status	Sider	Vedlagt
Egenerklæring			Ikke gjennomgått		Nei

Verditakstens avgrensninger

Takstingeniørens rolle

Denne rapporten er utarbeidet av en uavhengig takstingeniør uten bindinger til andre aktører i eiendomsbransjen. Takstingeniøren har verken et ansettelsesforhold til eller økonomisk interesse i sin oppdragsgivers virksomhet. For nærmere beskrivelse av kravene til takstingeniørens integritet, se takseringsbransjens etiske retningslinjer på www.norsktakst.no.

Personvern

Norsk takst, takstingeniøren og takstforetaket behandler personopplysninger som takstingeniøren trenger for å kunne utarbeide rapporten. Personvernerklæring med informasjon om bruk av personopplysninger og dine rettigheter finner du her [Personvernerklæring - iVerdi](#)

Forutsetning

Verditaksten er utført iht. Norsk Taksts regler, NS 3940:2023 og 'Takstbransjens retningslinjer for arealmåling'. Det bemerkes at rommenes bruk kan være i strid med byggeforskriftene selv om de er måleverdige etter NS 3940. Se forøvrig under Arealer i rapporten. Taksten er kun basert på en enkel visuell befaring uten inngrep i byggverket. Det er ikke foretatt stikktaginger eller annen form for enkle målinger. Det er ikke flyttet på møbler, tepper, badekar/dusjkabinett, hvitevarer eller andre gjenstander. Rapporten er en ren verditakst og må ikke forveksles med en tilstandsrapport, som beskriver byggverkets tekniske tilstand. Dette kan medføre at det kan være skader/mangler ved eiendommen som ikke fremkommer i taksten. Takstingeniøren er ikke ansvarlig for manglende opplysninger om feil/mangler som ikke kunne oppdages etter å ha undersøkt takstobjektet som beskrevet ovenfor. Takstkonklusjonen baserer seg på objektets tilstand, slik det fremsto befaringdagen. Kunden/rekvirenten skal lese gjennom dokumentet før bruk og gi tilbakemelding til takstingeniøren hvis det finnes feil/mangler som bør rettes opp. Hvis rapporten er eldre enn 6 måneder, bør takstingeniøren kontaktes for ny befaring og oppdatering.

En forhåndstakst er ingen tilstandsrapport. Norsk takst anbefaler at det ved omsetning av boliger benyttes en tilstandsrapport med verditakst.

Arealberegning for boenheter

Areal oppgis i hele kvadratmeter i rapporten, og gjelder for det tidspunkt oppmålingen fant sted.

Bruksareal (BRA) er det måleverdige arealet som er innenfor omsluttete vegger målt i gulvhøyde (bruttoareal minus arealet som optas av yttervegger). I tillegg til gulvhøyde gjelder regler om fri bredde for at arealet skal være måleverdig, med betydning for BRA av for eksempel loft med skråtak. BRA består av internt bruksareal (BRA-i), eksternt bruksareal (BRA-e) og innglasset balkong mv (BRA-b). Terrasse- og balkongareal (TBA) opplyses der tilstandsrapporten skal benyttes i boligomsetningen og der det er aktuelt. I tillegg kan gulvareal (GUA) og areal med lav takhøyde (ALH) opplyses sammen med BRA der det er aktuelt og en del av oppdraget. Rom skal ha atkomst og gangbart gulv for å kunne regnes som BRA/måleverdig areal.

Arealet måles og oppgis dersom arealet oppfyller krav til måleverdighet, slik som at arealet må ha minst en bredde på 0,6m og minst en høyde på 1,9 m osv. Et rom kan være i strid med teknisk forskrift og mangle godkjenning hos kommunen for den aktuelle bruken, uten at dette får betydning for om arealet måles og oppgis i tilstandsrapporten. Når arealet måles tas det ikke hensyn til om arealet er lovlig oppført eller om bruken er lovlig, bruksendringer, lysforhold eller andre sikkerhetsmangler.

Eiendommens markedsverdi kan ikke baseres på en ren matematisk beregning i forhold til antall kvadratmeter opplyst i rapporten. Opplysninger om areal kan altså ikke alene benyttes for beregning av eiendommens verdi.

Rom som ligger utenfor boenheten, men som eier har påvist og/eller opplyst at tilhører boenheten, er oppmålt og inkludert i BRA-e. Det er ikke fremvist dokumentasjon på at rommet tilhører boenheten, med mindre dette er angitt særskilt. Rom utenfor boenheten kan omdisponeres av borettslaget/sameiet og dette kan påvirke boligens BRA. Vær oppmerksom på at NS 3940:2023 og eierseksjonsloven har ulik definisjon av fellesareal. Ved arealmåling gjelder NS 3940:2023 som definerer fellesareal slik: "Delen av bygning som brukes av to eller flere bruksenheter eller til bygningens forvaltning, drift eller vedlikehold.

I en overgangsperiode skal rapporter som benyttes i boligomsetningen eller dersom det er en del av oppdraget også opplyse om fordelingen mellom P-ROM og S-ROM med utgangspunkt i definisjonene som fremkommer av veiledningen til Norsk Standard 3940 Areal- og volum-beregninger av bygninger fra 2012. Fordelingen mellom P-ROM og S-ROM er basert på veiledningen og bygningssakkyndiges eget skjønn. P-ROM er måleverdige rom som benyttes til kort eller langt opphold. S-ROM er måleverdige rom som benyttes til lagring, og tekniske rom. Bruken av et rom på befaringstidspunktet har betydning for om rommet defineres som P-ROM eller S-ROM. Dette betyr at rommet både kan være i strid med teknisk forskrift og mangle godkjenning i kommunen for den aktuelle bruken, uten at dette vil få betydning for valg av arealkategori.

Se øvrig informasjon om areal i rapporten, Norsk Standard 3940 (2012 og 2023) og veiledningen til disse.

Egne forutsetninger

Dette er kun en verditakst, og må ikke forveksles med en tilstandsrapport. Rapporten er utarbeidet etter eget skjønn. Det kan ikke utelukkes at det kan bli avdekket ytterligere skader ved åpning av konstruksjoner. Rapporten kan brukes i inntil ett år etter befaringdatoen, og kan ikke gjenbrukes ved flere boligsalg i denne perioden. For eiendomsoverdragelser fra 1.1.2024, må selger sørge for at areal i rapporten er oppdatert og følger ny bransjestandard for areal. Skjer det endringer, oppstår skader også videre på boligen, bør du som selger be om oppdatert rapport.

Andre bilder

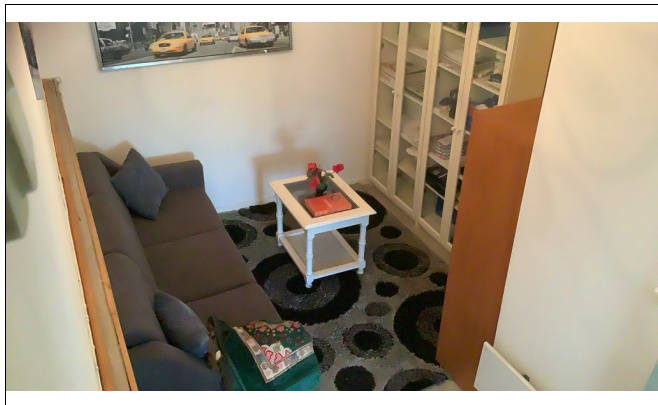

Enkel trapp uten rekkverk til rom i underetasje.

