Tilstandsrapport

Enebolig
Fredenlund 4, 1617 FREDRIKSTAD
FREDRIKSTAD kommune
gnr. 207, bnr. 88

Markedsverdi

4 500 000

Sum areal alle bygg: BRA: 217 m² BRA-i: 190 m²



Befaringsdato: 17.06.2026 **Rapportdato:** 01.07.2026 **Oppdragsnr.:** 13144-1135 **Eiendomsverdi ref nr:** OC8112

Autorisert foretak: Assuransetakst AS

Rapporten kan brukes i inntil ett år etter rapportdato, og kan ikke gjenbrukes ved flere boligsalg i denne perioden.
Skjer det endringer, oppstår skader også videre på boligen, bør du som selger be om oppdatert rapport.

Norsk takst

Norsk takst er bransjeorganisasjonen for landets takstforetak, med om lag 1000 sertifiserte medlemmer fordelt på omtrent 700 bedrifter. I boligomsetningen regnes takstrapportene som et helt avgjørende element i den informasjonen som gjøres tilgjengelig for kjøper. Årlig leverer medlemmene rundt 90 000 tilstandsrapporter på bolig. Det gir en unik oversikt over norske boliger, og bidrar til at alle oppdrag kan utføres med utgangspunkt i erfaringsbasert kvalitet.

Norsk takst er opptatt av at boligomsetningen skal være trygg. Det stilles høye krav til utdanning, fagkunnskap og yrkesetikk. Norsk taksts medlemmer opptrer uavhengig av andre bransjeaktører. Bygningssakkyndige fakturerer sine tjenester uten hensyn til hvilken pris som oppnås, og skal heller ikke på annen måte ha noen egeninteresse knyttet til handelen.

Norsk takst arbeider for en tryggere og mer oversiktlig boligomsetning, og har en sentral rolle i utviklingen av standarder, regelverk og faglige prinsipper både i og utenfor Norge. Organisasjonen representerer bransjen i den europeiske organisasjonen TEGOVA, noe som bidrar til at takstingeniører og bygningssakkyndige i Norge tidlig kan tilpasse seg nye krav og bransjetrender. Norsk takst bidrar også i næringspolitisk sammenheng, og har vært en pådriver for at lover og regler skal styrke forbrukernes trygghet i boligomsetningen.

Assuransetakst AS

Takstforetak som er sertifisert for Tilstand, Skade, Skjønn, Naturskade og Reklamasjon.
Alle ansatte er utdannet Byggmestere og praktisert som det. Videre utdannet takstingeniører gjennom Norsk Takst.

Rapportansvarlig

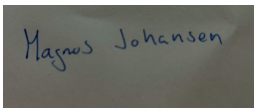

Magnus Johansen

Uavhengig Takstingeniør

Post@a-takst.no

951 44 583

Assuransetakst AS
Bokfinkveien 10
1621 GRESSVIK

Dette trenger du å vite om tilstandsrapporten



Hva er en tilstandsrapport?

En tilstandsrapport beskriver synlige skader/avvik eller tegn på skader/avvik på boligen. Rapporten fremhever vanligvis ikke positive egenskaper ved boligen.



Hva vurderer en bygningssakkyndig?

Den bygningssakkyndige vurderer boligen ut fra hva man kan forvente av en bygning av samme alder og type. Vurderingen gjøres som regel mot hvordan det var vanlig å bygge og regler som gjaldt da boligen ble oppført (søknadstidspunktet). Forhold som er vanlige for bygningens alder, slik som slitasje etter normal bruk regnes ikke som avvik.



Hva inneholder tilstandsrapporten?

Den bygningssakkyndige undersøker rom og bygningsdeler slik det kommer frem av Forskrift til avhendingsloven. Tilstandsrapporten inneholder bare avvik som den bygningssakkyndige kan se eller kontrollere med enkle hjelpemidler. Det gjøres ikke nærmere undersøkelser slik som åpning av vegger eller andre bygningsdeler. I vegg mot våtrom og rom under terreng kan det borres et hull for å gjøre enkle undersøkelser slik som fuktsøk.

Når du kjøper en brukt bolig

Når du kjøper en brukt bolig, er det viktig å være oppmerksom på at dette ikke kan sammenlignes med å kjøpe en ny bolig. Måten boligen ble bygget på kan være annerledes enn i dag. Bygninger svekkes over tid, og utsettes for slitasje blant annet på grunn av bruk og vær og vind. Mange boliger fornyes helt eller delvis, noen i flere omganger, eller det oppføres tilbygg. Særlig for boliger som er pusset opp eller endret, er det viktig å merke seg at fornyelse av overflater ikke nødvendigvis betyr at bygningsdeler under er forbedret.

Vurdering mot byggeregler

Den bygningssakkyndige vil vurdere boligen mot hvordan det var vanlig å bygge og regler som gjaldt på søknadstidspunktet. Den bygningssakkyndige ser etter avvik som har betydning for og som reduserer boligens funksjon og verdi, og som kommer frem av forskrift til avhendingslova.

Noen bygningsdeler og forhold vil den bygningssakkyndige vurdere mot dagens regelverk. Etter dagens regelverk vil disse kunne få avvik og/eller TG2 eller TG3 uten at det nødvendigvis er krav om at avviket utbedres. Dette kan gjelde sluk, tettesjikt og fall på bad og vaskerom, forhold som gjelder sikkerhet mot brann, rekkverk, trapper osv.

Tilstandsrapporten beskriver ikke hele boligen

BYGNINGSSAKKYNDIGE SER FOR EKSEMPEL IKKE PÅ

• vanlig slitasje og normal vedlikeholdstilstand • bagatellmessige forhold som ikke påvirker bygningens bruk eller verdi vesentlig • etasjeskillere • tilleggsbygg slik som garasje, bod, anneks, naust også videre • utvendige trapper • støttemurer • skjulte installasjoner • installasjoner utenfor bygningen • full funksjonstesting av el- og VVS-installasjoner • geologiske forhold og bygningens plassering på grunnen • bygningens planløsning • bygningens innredning • løsøre slik som hvitevarer • utendørs svømmebasseng og pumpeanlegg • bygningens estetikk og arkitektur • bygningens lovlighet (bortsett fra bruksendringer, brannceller og forhold som åpenbart kan påvirke helse, miljø og sikkerhet) • fellesarealer (med mindre boligeier har vedlikeholdsplikt for fellesarealer og dette er kjent for bygningssakkyndig, eller fellesarealet har en særlig tilknytning til boligen).

Assuransetakst AS
Bokfinkveien 10
1621 GRESSVIK

© iVerdi 2026 © Norsk takst 2026

Tilstandsrapportene, inkludert malen, standardtekstene fra iVerdi og Norsk takst og sammenstillingen av eiendomsrelatert informasjon i tilstandsrapportene er vernet etter åndsverkloven og kan kun benyttes av medlemsforetakene i Norsk takst og av takstingeniørene som er sertifisert i slikt foretak, samt av kunder hos iVerdi og studenter hos NEAK. For andre aktører er eksemplarfremstilling av tilstandsrapporter, malen, standardtekster, databaseinnhold, som utskrift og annen analog eller elektronisk kopiering til bruk som grunnlag for tilsvarende rapporter, eller uttrekk og gjenbruk av databaseinnhold, bare tillatt når det er hjemlet i lov (kopiering til privat bruk, sitat o.l.) eller etter avtale med Norsk takst eller iVerdi. iVerdi og Norsk takst reserverer seg uttrykkelig mot at åndsverk, databaser og annet innhold benyttes til tekst- og datautvinning, herunder kopiering av data, trening og utvikling av kunstig intelligens. Utnyttelse i strid med lov eller avtale kan medføre erstatnings- og straffeansvar.

Ved å godkjenne takstrapporten eller ved bruk av denne, aksepteres det at iVerdi fritt kan benytte og overføre herunder data og informasjon relatert til eiendommen som fremkommer i takstrapporten slik iVerdi til enhver tid finner det formålstjenlig innenfor begrensningene som følger av lov, herunder personopplysningsloven, åndsverksloven, forretningshemmelighetsloven og sikkerhetsloven. Aksepten gjelder ikke bruk av direkte identifiserbare personopplysninger. iVerdi får eierskap til data og informasjon som er sammenstilt med andre data og informasjon, samt resultater fra slike bearbeidelser, sammenstillinger og analyser.

Dette trenger du å vite om tilstandsrapporten

Tilstanden vurderes med ulike tilstandsgrader

Tilstanden gir uttrykk for en gitt forventet tilstand, blant annet vurdert ut fra alder og normal bruk. Ved Tilstandsgrad 0 (TG0) og Tilstandsgrad 1 (TG1) gir den bygningssakkyndige normalt ingen begrunnelse for valg av tilstandsgrad. Grunnen er at bygningen eller bygningsdelen da bare har normal slitasje. Ved skjulte konstruksjoner kan alder alene avgjøre tilstandsgrad. Når bygningssakkyndige anbefaler tiltak, for eksempel utbedringer, må brukeren av rapporten vurdere om tiltakene er nødvendige og lønnsomme.
Når den bygningssakkyndige velger tilstandsgrad, baseres vurderingen på faste kriterier som følger av gjeldende bransjestandard for Teknisk tilstandsanalyse ved omsetning av bolig og Forskrift til avhendingslova.



TILSTANDSGRAD 0, TG0: INGEN AVVIK

Bygningsdelen skal være tilnærmet ny, ikke vise tegn på slitasje og det skal være lagt frem dokumentasjon på faglig god utførelse. Det er ingen merknader til delen.



TILSTANDSGRAD 1, TG1: MINDRE AVVIK

Bygningsdelen skal bare ha normal slitasje, og strakstiltak skal ikke anses som nødvendig. Graden kan også brukes når delen er ny, men der dokumentasjon på faglig god utførelse mangler.



TILSTANDSGRAD 2, TG2: VESENTLIGE AVVIK OG MINDRE AVVIK SOM ETTER NS 3600 GIR TG 2

Bygningsdelen skal enten ha feil utførelse, en skade eller symptomer på skade, sterk slitasje eller nedsatt funksjon. Graden gis når bygningsdelen trenger vedlikehold eller tiltak i nær fremtid. Graden skal også brukes når delen er gammel og det er grunn til å varsle om faren for skader på grunn av alderen, eller når det er grunn til å overvåke delen spesielt på grunn av fare for større skader eller følgeskader.



TILSTANDSGRAD 3, TG3: STORE ELLER ALVORLIGE AVVIK

Denne tilstandsgraden brukes ved kraftige tegn på forhold som man må regne med trenger utbedring straks eller innen kort tid. Det er påvist funksjonssvikt eller sammenbrudd.



IKKE UNDERSØKT/IKKE TILGJENGELIG FOR UNDERSØKELSE

Det kan være avvik/skader som ikke er avdekket.

Informasjon om utbedringskostnader

Utbedringskostnadene i rapporten er sjablongmessige anslag basert på observerte forhold som feil, skader eller uregelmessigheter, samt foreslåtte tiltak. Disse anslagene er veiledende, angis i fem intervaller, er basert på generelle erfaringstall, og må ikke forveksles med konkrete pristilbud fra håndverkere eller entreprenører. Faktiske kostnader kan variere betydelig, avhengig av individuelle valg, materialpriser og markedsforhold. For å få en nøyaktig vurdering av utbedringskostnadene anbefales ytterligere undersøkelser og innhenting av flere pristilbud fra kvalifiserte fagfolk. Slike anslag gis for TG3, der dette er mulig.



Tiltak under kr 20 000

Tiltak mellom kr 20 000 – 100 000

Tiltak mellom kr 100 000 – 200 000

Tiltak mellom kr 200 000 – 500 000

Tiltak over kr 500 000

Beskrivelse av eiendommen

Boligen ble kjøpt i 2012 og eier har derfor kort historikk på eiendommen.

Enebolig på 1,5 etasje pluss innredet kjeller.
Det foreligger ferdigattest fra 2025 for bruksendring av kjeller.

Saltak tekket med takstein av betong.

Utvendig kledd med liigende kledning av tre.
Malte vinduer av tre med 2-lags glass.
Vinduer av pvc med 2-lags glass.
Malte ytterdører og balkongdører.

Etasjeskillere av tre.

Grunnmur av mur/betong.
Antas fundamentert på fjell.

Boligen er generelt vedlikeholdt. Men mange av overflatene, teknisk utsyr, innredning og våtrom er eldre.
Oppgraderinger til dagens krav og standard må påregnes.

Som det fremkommer av rapporten er det registrert en del symptomer på avvik fra normal tilstand, det meste som følge av alder på bygningsdelene.
Bygningen er oppført i henhold til de forskrifter som gjaldt på byggetidspunktet. Dagens forskriftskrav blant annet til fuktsikring,
isolasjon, klima og innemiljø er strengere enn det som gjaldt på oppføringstidspunktet for
dette bygget, og det må derfor påpekes avvik i forhold til dagens standard.
Flere av avvikene kommer av endringer i de tekniske forskriftene.
Bygninger som er eldre enn 30 år kan ha skjulte feil og mangler som det ikke er mulig å oppdage ved en visuell kontroll.
Deler av denne bygningen er 76 år gammel og det må forventes at det avdekkes skjulte feil og mangler ved bygningsmessige inngrep.
Hele rapporten bør leses nøye.
Se rapportens enkelte punkter for nærmere beskrivelse og kommentarer.

Enebolig - Byggeår: 1950

UTVENDIG Gå til side

Tak tekket med takstein og undertak av tre.
Alder på takstein er ukjent men antar den er lagt på 1980- tallet.

Siden taket (takkonstruksjon, taktekking og skorstein) kun er observert fra bakkenivå, er vurderingen begrenset av dette. Det er ikke sikkerhetsmessig forsvarlig å bevege seg ut på taket eller observere fra stige. Selv om det ikke er avdekket skader under befaringen, betyr ikke dette at det ikke foreligger skader som en besiktigelse på taket kan avdekke. Vær oppmerksom på denne risikoen. En undersøkelse av taket kan utføres av en fagperson under tilstrekkelige sikkerhetsforhold.
Nedløp, takrenner og takhatter av plastbelagt stål.
Alder antas samme som takstein.
Antas bindingsverk fra byggeår. Det er ikke kjent om bindingsverket er isolert.
Årstall på kledning er ikke kjent.
Det er kun tilgang til loft ved kott.
Vinduer fra 1978
Vinduer fra 2012
Vinduer fra 2021.
Støpt terrasse under tak 20 m2
Treterrasse 40 m2
Treterrasse kjeller ca. 55 m2, store skjveheter i denne. både gulv og rekkverk.
Utvendig trapper(er) av impregnert tre
Støpt trapp.

INNVENDIG Gå til side

Boligen har i hovedsak laminat på gulv. Panel og malte overflater.
15 mm avvik på gulv i 2. etg.
25 mm aik på gulv i kjeller.
Vedovn i kjeller og 1. etasje.
Det er registrert forhøyde verdier av fukt i innforet vegg av tre.
Del av rom under terreng har ifølge tegning krypkjeller.
Denne er uten tilgang/ikke undersøkt.
Malt trapp til 2. etg.
Enkel trapp mellom kjeller og 1.etg.

VÅTROM Gå til side

Bad
Flislagt bad 1. etasje.
Alder er ukjent. Eier opplyser at det er bygget etter 2000.
Badet har keramiske fliser på vegger og malt himling.
Membran ikke synlig som følge av fliser foran terskel.
Det ses membran under klemring i sluk.
Avtrekk i vegg og luftespalte under baderomsdør.
Det er ikke registrert forhøyede verdier av fukt i målepunktet.
Måleverdier under 6% prosent registreres ikke av måleinstrumentet.

Bad
Flislag bad fra 2016 ifølge eier.
Bad reovert ned til bjelkelaget og bygget opp 2016.
Keramiske fliser på gulv.
Det ses membran under klemring i sluk.
Avtrekk i himling og luftespalte under baderomsdør.
Det er ikke registrert forhøyede verdier av fukt i målepunktet.
Måleverdier under 6% prosent registreres ikke av måleinstrumentet.

Bad
Ukjent alder. Eier informerer at det er nyere enn 1997.
Det er tegn til at baderommet er utført av ufaglærte.

Badet har keramiske fliser på vegger og malt himling.
Usikker høyde da membran ikke er synlig.
Som følge av Ufagmessig utførelse må det antas at membranen ikke er riktig utført.

Overfallssluk hvor membran ikke nødvendigvis er synlig selv om det

Beskrivelse av eiendommen

er riktig utført.
Registrerte grenseverdier som indikerer utett våtrom.

KJØKKEN Gå til side

Norema kjøkken.
Rustfri vask med ett greps kjøkkenarmatur.

Flislagt gulv med varmekabler.
Ventilator under overskap.
Fliser over vask og steketopp.
Vegghengt ventilator.

TEKNISKE INSTALLASJONER Gå til side

Boligen har vannrør av kobber og plast.
Avløpet er innbygget i bjelkelag og vegger og er ikke visuelt kontrollert.
Ventil i vegg og/eller vindu.
General fra ukjent årstall. eldre enn fra 2012.
En eldre bereder til leilighet i kjeller
Nyere bereder plassert på bad i 2.etg.
Hovedsikring med flere fordelerkurser.
Sikringsskap plassert i loftstue.

TOMTEFORHOLD Gå til side

Opplysninger om grunn er antagelser.
Det presiseres at det ikke er foretatt noen geoteknisk undersøkelse. Det
er derfor svært begrensede muligheter for kontroll av byggegrunn og
stabilitet i masser.
Alder, utførelse og tilstand på dreneringen er ukjent.
Eventuell drenering er av eldre dato.
Grunnmur av betong og mur.
Utvendige vann- og avløpsledninger er nedgravd og av naturlige årsaker
ikke sjekket. Det er ikke opplyst om pålegg, funksjonsfeil eller andre mangler ved anlegget.
På generell basis anbefales kontroll ved hjelp av fagfolk. TG er i all hovedsak satt ut fra alder og på bakgrunn av at utvendig ledningsnett
(stikkledninger) og innvendig ledningsnett (bunnledninger) er svært sammensatt. Noen elementer har begrenset levetid og TG er gitt ut fra
generell vurdering. Kontakt kommune eller rørlegger for nærmere info /
kontroll av anlegget, eventuelt inspeksjon av rør kamera

Markedsvurdering

Totalt Bruksareal	217 m²
Totalt Bruksareal for hoveddel	190 m²
Totalpris	4 500 000

Arealer Gå til side

Befaring - og eiendomsopplysninger Gå til side

Tomteverdi og teknisk verdi bygninger	4 500 000

Forutsetninger og vedlegg Gå til side

Lovlighet Gå til side

Enebolig

• Det foreligger godkjente og byggemeldte tegninger, men det er avvik fra disse.

Det foreligger ikke ferdigattest/midlertidig brukstillatelse for eiendommen.

Det fremgår av plbl. § 21-10 femte ledd at ferdigattest ikke utstedes for tiltak det er søkt om før 1. januar 1998.
Kommunen skal i disse tilfellene avvise søknaden om ferdigattest, og byggverkene kan lovlig brukes uten ferdigattest.
Dette betyr imidlertid ikke at ulovlig bygde tiltak blir lovlige, kun at saken ikke lenger skal avsluttes med ferdigattest.

Det foreligger ferdigattest for bruksendring av kjeller datert 04.04.2025

Det foreligger ikke bruksendring av loftetasjen.

Bod

• Det foreligger ikke tegninger

Sammendrag av boligens tilstand

Fordeling av tilstandsgrader

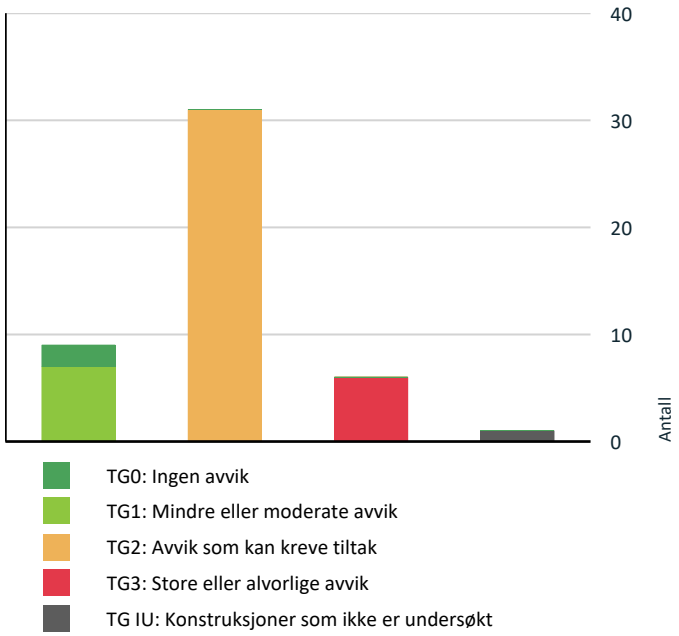

Vil du vite mer om tilstandsgrader? Se side 4.

Anslag på utbedringskostnad

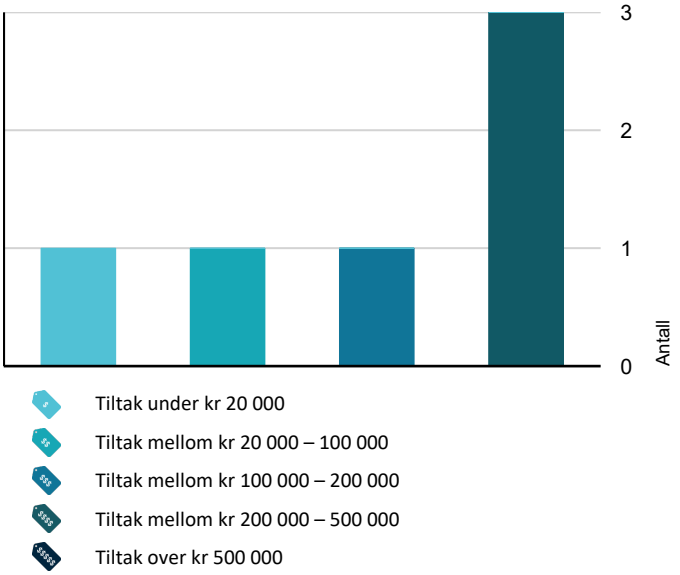

Hva er anslag på utbedringskostnad? Se side 4.

Spesielt for dette oppdraget/rapporten

Oppdraget er et tvangssalg. Egenerklæring er ikke utfylt, og eierinformasjonen er dermed begrenset.

Tilstandsanalysen følger Forskrift til avhendingslova (tryggere bolighandel) og det er ikke foretatt vurderinger av bygg, bygningsdeler eller rom som ikke fremgår her. Tilleggsbygg slik som garasje er ikke tilstandsvurdert, selv om det er gitt en enkel beskrivelse av disse på grunn av arealmåling. Tilstandsanalysen følger Forskrift til avhendingslova (tryggere bolighandel) og det er ikke foretatt vurderinger av bygg, bygningsdeler eller rom som ikke fremgår her. Tilleggsbygg slik som garasje er ikke tilstandsvurdert, selv om det er gitt en enkel beskrivelse av disse på grunn av arealmåling.

Oppsummering av avvik

Vil du vite mer? Se på rommet eller bygningsdelen senere i rapporten.

Enebolig

TG 3 STORE ELLER ALVORLIGE AVVIK

Utvendig > Balkonger, terrasser og rom under balkonger	Gå til side
Innvendig > Pipe og ildsted	Gå til side
Innvendig > Rom Under Terreng	Gå til side
Tomteforhold > Fuktsikring og drenering	Gå til side
Våtrom > Loft > Bad > Sluk, membran og tettesjikt	Gå til side
Våtrom > Kjeller > Bad > Sluk, membran og tettesjikt	Gå til side

TG IU KONSTRUKSJONER SOM IKKE ER UNDERSØKT

Innvendig > Krypkjeller	Gå til side

TG 2 AVVIK SOM KAN KREVE TILTAK

Utvendig > Taktekking	Gå til side
Utvendig > Nedløp og beslag	Gå til side
Utvendig > Veggkonstruksjon	Gå til side
Utvendig > Takkonstruksjon/Loft	Gå til side
Utvendig > Vinduer	Gå til side
Utvendig > Dører	Gå til side

Assuransetakst AS
Bokfinkveien 10
1621 GRESSVIK

Sammendrag av boligens tilstand

- **Utvendig > Utvendige trapper** Gå til side
- **Innvendig > Overflater** Gå til side
- **Innvendig > Etasjeskille/gulv mot grunn** Gå til side
- **Innvendig > Innvendige trapper** Gå til side
- **Innvendig > Innvendige dører** Gå til side
- **Tekniske installasjoner > Vannledninger** Gå til side
- **Tekniske installasjoner > Avløpsrør** Gå til side
- **Tekniske installasjoner > Ventilasjon** Gå til side
- **Tekniske installasjoner > Varmesentral** Gå til side
- **Tekniske installasjoner > Varmtvannstank** Gå til side
- **Tomteforhold > Grunnmur og fundamenter** Gå til side
- **Tomteforhold > Terrengforhold** Gå til side
- **Tomteforhold > Utvendige vann- og avløpsledninger** Gå til side
- **Våtrom > Etasje > Bad > Overflater Gulv** Gå til side
- **Våtrom > Etasje > Bad > Sluk, membran og tettesjikt** Gå til side
- **Våtrom > Etasje > Bad > Sanitærutstyr og innredning** Gå til side
- **Kjøkken > Etasje > Kjøkken > Overflater og innredning** Gå til side
- **Våtrom > Loft > Bad > Overflater Gulv** Gå til side
- **Kjøkken > Kjeller > Kjøkken > Overflater og innredning** Gå til side
- **Kjøkken > Kjeller > Kjøkken > Avtrekk** Gå til side
- **Våtrom > Kjeller > Bad > Overflater vegger og himling** Gå til side
- **Våtrom > Kjeller > Bad > Overflater Gulv** Gå til side
- **Våtrom > Kjeller > Bad > Sanitærutstyr og innredning** Gå til side
- **Våtrom > Kjeller > Bad > Ventilasjon** Gå til side
- **Våtrom > Kjeller > Bad > Tilliggende konstruksjoner våtrom** Gå til side

HELSE, MILJØ OG SIKKERHET

Forhold som åpenbart kan medføre fare for helse, miljø og sikkerhet

- Det er ikke foretatt radonmålinger, og bygget er heller ikke utført med radonsperre. Gå til side
- Det er mangler/skader på håndslukkerutstyr ihht gjeldende forskrift om brannforebygging.
- Det er mangler/skader på røykvarslerutstyr ihht gjeldende forskrift om brannforebygging.
- Rekkverket på balkong eller terrasse er for lavt i forhold til dagens krav.

Tilstandsrapport

ENEBOLIG



Byggeår
1950

Kommentar
Byggeåret er basert på antagelser, og det er dermed usikkert når bygget er oppført.

Standard
Normal standard på bygget ut ifra alder/konstruksjon - jamfør beskrivelse under konstruksjoner.

Vedlikehold
Bygget er jevnlig vedlikeholdt.

Tilbygg / modernisering

1980	Tilbygg	Det foreligger tegninger for tilbygg som er stemplet og datert 1980.

UTVENDIG

TG 2 Taktekking

Punktet må sees i sammenheng med Takkonstruksjon/Loft

Beskrivelse
Tak tekket med takstein og undertak av tre.
Alder på takstein er ukjent men antar den er lagt på 1980- tallet.

Siden taket (takkonstruksjon, taktekking og skorstein) kun er observert fra bakkenivå, er vurderingen begrenset av dette. Det er ikke sikkerhetsmessig forsvarlig å bevege seg ut på taket eller observere fra stige. Selv om det ikke er avdekket skader under befaringen, betyr ikke dette at det ikke foreligger skader som en besiktigelse på taket kan avdekke. Vær oppmerksom på denne risikoen. En undersøkelse av taket kan utføres av en fagperson under tilstrekkelige sikkerhetsforhold.

Vurdering av avvik:
• Mer enn halvparten av forventet brukstid er passert på taktekkingen.
• Mer enn halvparten av forventet brukstid er passert på undertak.

Konsekvens/tiltak
• Når taktekking og undertak begynner å bli gamle, øker risikoen for lekkasjer, noe som kan føre til omfattende og kostbare reparasjoner av underliggende konstruksjoner dersom en ikke foretar tiltak på konstruksjonene før dette oppstår.
• Tidspunkt for utskiftning av taktekking nærmer seg.

Spesielt overganger er mest utsatt for lekkasjer.



TG 2 Nedløp og beslag

Beskrivelse
Nedløp, takrenner og takhatter av plastbelagt stål.
Alder antas samme som takstein.

Vurdering av avvik:
• Det er ikke tilfredsstillende bortledning av vann fra taknedløp ved grunnmur.
• Det mangler snøfangere på hele eller deler av taket, men det var ikke krav om dette på byggemeldingstidspunktet.
• Det mangler tilfredsstillende adkomst til pipe for feier.
• Mer enn halvparten av forventet brukstid er passert på renner/nedløp/beslag.

Konsekvens/tiltak
• Overvåk tilstanden jevnlig. For å få tilstandsgrad 0 eller 1 må beslag/renner/nedløp skiftes ut, men tidspunktet for når dette er nødvendig er vanskelig å si noe om.
• Stigetrinn for feier må monteres.
• Det bør lages system for bortledning av vann fra taknedløp ved grunnmur.
• Det er ikke krav om utbedring av snøfangere opp til dagens krav.



TG 2 Veggkonstruksjon

Beskrivelse
Antas bindingsverk fra byggeår. Det er ikke kjent om bindingsverket er isolert.
Årstall på kledning er ikke kjent.

Vurdering av avvik:
• Det er ingen eller liten lufting i nedre kant av kledning mot grunnmur.

Tilstandsrapport

• Det er påvist spredte råteskader i bordkledningen.

Konsekvens/tiltak
• Uten tilstrekkelig lufting bak bordkledningen kan fuktighet som trenger inn bak bordene eller gjennom veggen innenfra ikke tørke opp. Dette skaper ideelle forhold for råtesopp og muggvekst.

• Råteskader i bordkledningen kan fortsette å utvikle seg både i tilliggende bordkledning og til bakenforliggende veggkonstruksjon, dersom en ikke foretar tiltak.



TG 2 Takkonstruksjon/Loft

Punktet må sees i sammenheng med Taktekking

Beskrivelse
Det er kun tilgang til loft ved kott.

Vurdering av avvik:
• Det er begrenset/dårlig ventilering av takkonstruksjonen.

Konsekvens/tiltak
• Lufting/ventilering bør forbedres.



TG 2 Vinduer

Beskrivelse
Vinduer fra 1978
Vinduer fra 2012
Vinduer fra 2021.

Vurdering av avvik:
• Det er påvist avvik rundt innsettingsdetaljer.

• Karmene i vinduer er slitte og det er sprekker i trevirket.

Utvendig beslag mangler oppbrett i endene bak kledningen. Det er ikke uvanlig at beslagene avsluttes slik, men det gir TG 2.

Konsekvens/tiltak
• Det må foretas lokal utbedring.

• Det må påregnes noe vedlikehold og at enkelte vinduer må skiftes ut.

Vinduer eldre enn 20-40 år må påregnes økt vedlikehold og utskiftninger.



TG 2 Dører

Vurdering av avvik:
• Det er påvist dører med punkterte eller sprukne glassruter.

• Karmene i dører er værslitte utvendig og det er sprekker i trevirket.

Dør til kjeller har påsatt plate over glassrute.

Konsekvens/tiltak
• Dører med punkterte/sprukne glass må påregnes skiftes ut, enten hele døren eller kun selve glassene.

• Det må påregnes noe vedlikehold og at enkelte dører må skiftes ut.





TG 3 Balkonger, terrasser og rom under balkonger

Tilstandsrapport

Beskrivelse

Støpt terrasse under tak 20 m2
Treterrasse 40 m2
Treterrasse kjeller ca. 55 m2, store skjveheter i denne. både gulv og rekkverk.

Vurdering av avvik:

• Mer enn halvparten av forventet brukstid er passert på tettesjikt/membran.

• Det er værslitt/oppsprukket trevirke/trepaneler.

• Konstruksjonene har omfattende skjevheter.

Terrasse utenfor kjeller har omfattende skjevheter.

Konsekvens/tiltak

• De påviste skader må utbedres.

• Det må foretas tiltak for å lukke avviket.

Kostnadsestimat: 20 000 - 100 000





TG 2 Utvendige trapper

Beskrivelse

Utvendig trapper(er) av impregnert tre
Støpt trapp.

Vurdering av avvik:

• Det er avvik:

Trappen er slitt og har skjevheter.

Konsekvens/tiltak

• Tiltak:

Bør vedlikeholdes/skiftes.



INNVENDIG

TG 2 Overflater

Beskrivelse

Boligen har i hovedsak laminat på gulv. Panel og malte overflater.

Vurdering av avvik:

• Det er avvik:

Glipper i skjøter på laminatgulv i 2.etg.

Konsekvens/tiltak

• Tiltak:

Generell oppussing.



TG 2 Etasjeskille/gulv mot grunn

Beskrivelse

15 mm avvik på gulv i 2. etg.
25 mm aik på gulv i kjeller.

Vurdering av avvik:

• Målt høydeforskjell på mellom 10 - 20 mm innenfor en lengde på 2 meter. Tilstandsgrad 2 gis med bakgrunn i standardens krav til godkjente måleavvik.

Konsekvens/tiltak

• For å få tilstandsgrad 0 eller 1 må høydeforskjeller rettes opp. Ytterligere undersøkelser må foretas for å få kartlagt omfanget for utbedring.

TG 3 Pipe og ildsted

Beskrivelse

Tilstandsrapport

Vedovn i kjeller og 1. etasje.

Vurdering av avvik:
• Ildfast plate mangler på gulvet under sotluke/feieluke på pipe.
• Ildfast plate mangler på gulvet under/foran ildstedet.

Konsekvens/tiltak
• Det anbefales å montere ildfast plate under luker på pipe.
• Det må monteres ildfast plate under/foran ildsted.

Kostnadsestimat: Under 20 000







TG 3 Rom Under Terreng

Punktet må sees i sammenheng med 'Drenering'

Beskrivelse
Det er registrert forhøyde verdier av fukt i innforet vegg av tre.

Vurdering av avvik:
• Det er gjennom hulltaking påvist høyt fuktnivå inne i trekonstruksjonen i hulltakingen, men ikke påvist fuktskader i dette området. Høy luftfuktighet kan over tid føre til muggvekst eller sverting av materialer. Samtidig kan materialer og konstruksjoner bli ødelagt.
• Det er gjennom målinger påvist høyt fuktnivå i trevegger i underetg./kjeller, det er derfor ikke foretatt hulltaking
• Det er i hulltaking påvist fukt-/råteskader.

Konsekvens/tiltak
• Ytterligere undersøkelser må foretas for å få kartlagt tilstanden og omfanget på eventuelle skader.

Veggen bør åpnes for kontroll. Punktet må ses i sammenheng med utvendig drenering.
Det må påregnes større tiltak.

Fuktinnsig mellom grunnmur og fjell har pågått siden byggeår. Det er vanskelig til umulig å stanse slik inntrenging.
Vær obs på at eventuelle kostnadsestimat gjelder mulige tiltak som kan bremse innsig.

Kostnadsestimat: 200 000 - 500 000

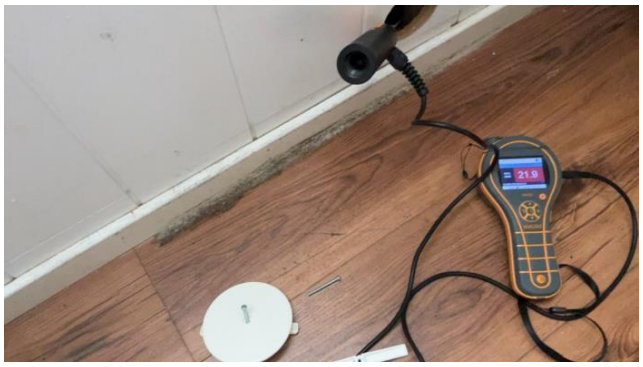

TG IU Krypkjeller

Beskrivelse
Del av rom under terreng har ifølge tegning krypkjeller.
Denne er uten tilgang/ikke undersøkt.

Vurdering av avvik:
• Det er ikke adkomst til krypkjelleren og den er ikke undersøkt innvendig. Krypkjeller regnes for å være en risikokonstruksjon som er utsatt for fukt- og råteskader i bunnsvill, trebjelkelaget og andre tilstøtende konstruksjoner, på grunn av fuktighet fra grunnen og kondensering ved temperaturforskjeller. Selv om det ikke er avdekket tegn på skader, betyr ikke dette nødvendigvis at det ikke foreligger skader i eller i forbindelse med krypkjelleren.

Konsekvens/tiltak
• Vær oppmerksom på denne risikoen, overvåk tilstanden og undersøk dette nærmere, helst med hjelp av en fagkyndig.

TG 2 Innvendige trapper

Beskrivelse
Malt trapp til 2. etg.
Enkel trapp mellom kjeller og 1.etg.

Vurdering av avvik:
• Trappen er nokså bratt og lite egnet for trapp mellom boligrom.

Konsekvens/tiltak

Tilstandsrapport

• Trappen må påregnes skiftes ut.

Gjelder trapp til kjeller.
Trappen var ikke tilgjengelig på befaringsdagen.



TG 2 Innvendige dører

Vurdering av avvik:
• Det er påvist avvik som tilsier at det bør foretas tiltak på enkelte dører.

Noe bruksmerker generelt.

Konsekvens/tiltak
• Det bør foretas tiltak på enkelte dører.

VÅTROM

ETASJE > BAD

Generell

Beskrivelse

Flislagt bad 1. etasje.
Alder er ukjent. Eier opplyser at det er bygget etter 2000.



ETASJE > BAD

TG 1 Overflater vegger og himling

Beskrivelse

Badet har keramiske fliser på vegger og malt himling.



ETASJE > BAD

TG 2 Overflater Gulv

Beskrivelse

Membran ikke synlig som følge av fliser foran terskel.

Vurdering av avvik:
• Det er påvist at flisfuger har riss/sprekker.

• Det er påvist avvik i fallforhold til sluk i forhold til krav i forskrift på byggetidspunktet.

Konsekvens/tiltak
• Fuger bør skiftes ut.

• Et bad med manglende/redusert fall til sluk blir mindre funksjonelt og sikkert for brukeren. Dette kan medføre stående vann på gulvet, vann som ikke ledes effektivt til sluket, økt risiko for at vann renner ut av rommet og redusert sklisikkerhet på gulvet.



ETASJE > BAD

TG 2 Sluk, membran og tettesjikt

Beskrivelse

Det ses membran under klemring i sluk.

Vurdering av avvik:
• Mer enn halvparten av forventet brukstid er passert på membranløsningen.

• Mer enn halvparten av forventet brukstid er passert på slukløsningen.

Konsekvens/tiltak
• Overvåk tilstanden jevnlig. For å få tilstandsgrad 0 eller 1 må tettesjiktet skiftes ut, men tidspunktet for når dette er nødvendig er vanskelig å si noe om.

Tilstandsrapport

• Det er viktig å merke seg at levetiden til en membran varierer basert på kvalitet, installasjon og bruk. Eldre membraner kan bli sprø og sprekke opp, noe som fører til at de mister sin vanntettende funksjon. Dette kan resultere i vannlekkasjer gjennom vegger og gulv og fuktskader.

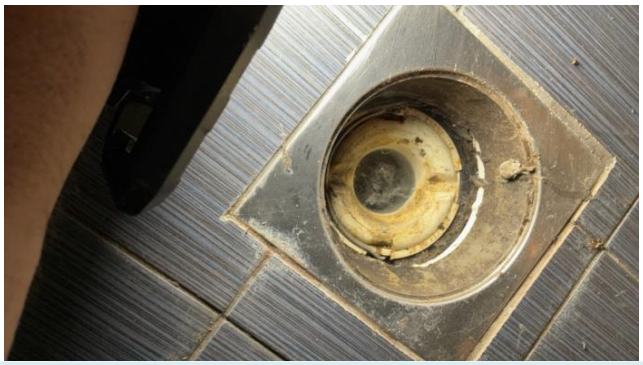

ETASJE > BAD

TG 2 Sanitærutstyr og innredning

Vurdering av avvik:
• Det er ikke påvist tilfredsstillende løsning for å synliggjøre lekkasje fra innebygget sisterne.

Konsekvens/tiltak
• Uten dreneringsløsning/lekkasjesikring kan lekkasjer pågå over lang tid uten å bli oppdaget. Dette kan føre til omfattende fuktskader i omkringliggende byggematerialer.



ETASJE > BAD

TG 1 Ventilasjon

Beskrivelse
Avtrekk i vegg og luftespalte under baderomsdør.



ETASJE > BAD

TG 0 Tilliggende konstruksjoner våtrom

Beskrivelse
Det er ikke registrert forhøyede verdier av fukt i målepunktet. Måleverdier under 6% prosent registreres ikke av måleinstrumentet.



LOFT > BAD

Generell

Beskrivelse
Flislag bad fra 2016 ifølge eier.

Årstall: 2016 **Kilde:** Eier

LOFT > BAD

TG 1 Overflater vegger og himling

Beskrivelse
Bad reovert ned til bjelkelaget og bygget opp 2016.

Årstall: 2016 **Kilde:** Eier

Tilstandsrapport

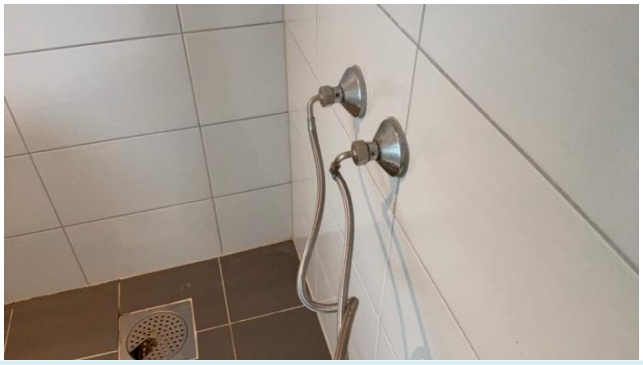

LOFT > BAD

TG 2 Overflater Gulv

Beskrivelse

Keramiske fliser på gulv.

Årstall: 2016 **Kilde:** Eier

Vurdering av avvik:

• Det er mulighet for at det kan forekomme vannlekkasje på våtrommet hvor vann ikke vil gå til sluk.

• Det er påvist at høydeforskjell fra topp slukrist til gulv/synlig topp membran ved dørterskel er mindre enn 25 mm.

• Det er påvist avvik i fallforhold til sluk i forhold til krav i forskrift på byggetidspunktet.

Konsekvens/tiltak

• Et bad med manglende/redusert fall til sluk blir mindre funksjonelt og sikkert for brukeren. Dette kan medføre stående vann på gulvet, vann som ikke ledes effektivt til sluket, økt risiko for at vann renner ut av rommet og redusert sklisikkerhet på gulvet.

LOFT > BAD

TG 3 Sluk, membran og tettesjikt

Beskrivelse

Det ses membran under klemring i sluk.

Årstall: 2016 **Kilde:** Eier

Vurdering av avvik:

• Rommet er et våtrom hvor det ved etablering var krav om "uavhengig kontroll", men det foreligger ingen dokumentasjon på at det er utført "uavhengig kontroll".

• Det er ikke tilfredsstillende membran/tettesjikt på våtrommet.

Forskrift krever minimum 25 mm topp membran ved terskel til topp sluk. Når dette ikke er innfridd gir det automatisk TG3.
Dette som følge av faren ved skade på nærliggende konstruksjoner ved en eventuell lekkasje fra utsyr i rommet.

Konsekvens/tiltak

• Det må etableres tilfredsstillende tettesjikt/membran på våtrommet.

Ved eventuell lekkasje kan vann komme ut av våtrommet ved døråpning og gjøre skade på nærliggende konstruksjoner.

Kostnadsestimat: 100 000 - 200 000





LOFT > BAD

TG 1 Sanitærutstyr og innredning

Årstall: 2016 **Kilde:** Eier

LOFT > BAD

TG 1 Ventilasjon

Beskrivelse

Avtrekk i himling og luftespalte under baderomsdør.

Årstall: 2016 **Kilde:** Eier



Tilstandsrapport

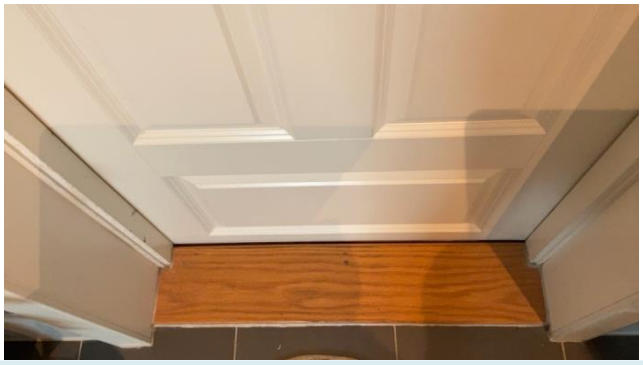

LOFT > BAD

TG 0 Tilliggende konstruksjoner våtrom

Beskrivelse

Det er ikke registrert forhøyede verdier av fukt i målepunktet.
Måleverdier under 6% prosent registreres ikke av måleinstrumentet.



KJELLER > BAD

Generell

Beskrivelse

Ukjent alder. Eier informerer at det er nyere enn 1997.
Det er tegn til at baderommet er utført av ufaglærte.

KJELLER > BAD

TG 2 Overflater vegger og himling

Beskrivelse

Badet har keramiske fliser på vegger og malt himling.

Vurdering av avvik:

• Det er påvist at noen fliser har bom (hulrom under).

• Det er vindu/dør med ikke fuktbestandige materialer i våtsonen (ved vask, dusj, badekar, osv.), løsningen eller byggematerialet er uegnet.

• Det er avvik:

Baderommet har stor fuktpåkjenning og det ses mugg i silkonfuger som følge av dette.
Vindu og foring i rommet har mugg og svelleskade som følge av dette.

Konsekvens/tiltak

• Påviste skader må utbedres.

• Tiltak:

• Dersom det ikke gjøres tiltak, kan dette medføre oppfukting, oppsvelling og forringelse av materialer over tid og fuktskader på tilstøtende konstruksjoner.

Utvikling av fukt og råteskader dersom det ikke gjøres tiltak.

KJELLER > BAD

TG 2 Overflater Gulv

Beskrivelse

Usikker høyde da membran ikke er synlig.
Som følge av Ufagmessig utførelse må det antas at membranen ikke er riktig utført.

Vurdering av avvik:

• Det er mulighet for at det kan forekomme vannlekkasje på våtrommet hvor vann ikke vil gå til sluk.

• Det er påvist at flisfuger har riss/sprekker.

• Det er påvist at høydeforskjell fra topp slukrist til gulv/synlig topp membran ved dørterskel er mindre enn 25 mm.

• Det er påvist at noen fliser har bom (hulrom under).

• Det er påvist avvik i fallforhold til sluk i forhold til krav i forskrift på byggetidspunktet.

• Det er påvist sprekker i fliser.

Konsekvens/tiltak

• Fliser må skiftes.

• Fuger bør skiftes ut.

• Et bad med manglende/redusert fall til sluk blir mindre funksjonelt og sikkert for brukeren. Dette kan medføre stående vann på gulvet, vann som ikke ledes effektivt til sluket, økt risiko for at vann renner ut av rommet og redusert sklisikkerhet på gulvet.

KJELLER > BAD

TG 3 Sluk, membran og tettesjikt

Beskrivelse

Overfallssluk hvor membran ikke nødvendigvis er synlig selv om det er riktig utført.

Vurdering av avvik:

• Mer enn halvparten av forventet brukstid er passert på membranløsningen.

• Mer enn halvparten av forventet brukstid er passert på slukløsningen.

• Det er ikke tilfredsstillende membran/tettesjikt på våtrommet.

Som følge av ufagmessig utførelse må det antas at membranen ikke er riktig utført.

Konsekvens/tiltak

• Det er viktig å merke seg at levetiden til en membran varierer basert på kvalitet, installasjon og bruk. Eldre membraner kan bli sprø og sprekke opp, noe som fører til at de mister sin vanntettende funksjon. Dette kan resultere i vannlekkasjer gjennom vegger og gulv og fuktskader.

• Det må etableres tilfredsstillende tettesjikt/membran på våtrommet.

Det bør legges ny, dokumentert membran for å unngås vannlekkasjer fra baderommet.

Kostnadsestimat: 200 000 - 500 000

Tilstandsrapport



KJELLER > BAD

TG 2 Sanitærutstyr og innredning

Vurdering av avvik:
• Det er påvist skader på innredning.

Innredningen har svelleskader.

Konsekvens/tiltak
• Dersom avvik ikke utbedres er det fare for videre skadeutvikling.

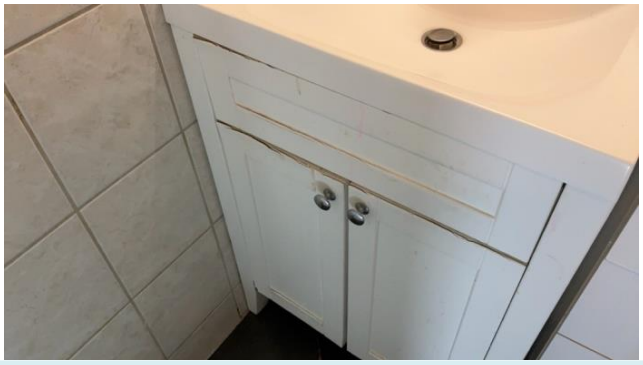

KJELLER > BAD

TG 2 Ventilasjon

Vurdering av avvik:
• Det er påvist begrenset ventilering/luftgjennomstrømning.

Konsekvens/tiltak
• Bedre ventilering må etableres.





KJELLER > BAD

TG 2 Tilliggende konstruksjoner våtrom

Beskrivelse

Registrerte grenseverdier som indikerer utett våtrom.

Vurdering av avvik:
• Hulltaking er foretatt og det er påvist avvik i konstruksjonen.

Konsekvens/tiltak
• Dersom tiltaket ikke utføres er det fare for ytterligere skadeutvikling.

Det bør bygges nytt våtrom.

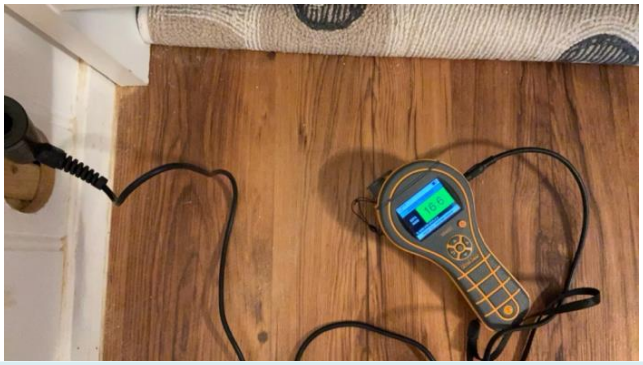

KJØKKEN

ETASJE > KJØKKEN

TG 2 Overflater og innredning

Beskrivelse

Fliser over vask og steketopp.

Årstall: 2012 **Kilde:** Eier

Vurdering av avvik:
• Det er påvist skader på overflater/kjøkkeninnredning utover normal slitasjegrad.

Noe merker på fronter under vask.

Konsekvens/tiltak
• Det må påregnes lokal utbedring/utskiftning.

Tilstandsrapport





ETASJE > KJØKKEN

TG 1 Avtrekk

Beskrivelse

Vegghengt ventilator.

Årstall: 2012 **Kilde:** Eier



KJELLER > KJØKKEN

TG 2 Overflater og innredning

Beskrivelse

Norema kjøkken.
Rustfri vask med ett greps kjøkkenarmatur.

Flislagt gulv med varmekabler.

Årstall: 2023 **Kilde:** Eier

Vurdering av avvik:

• Det er påvist skader på overflater/kjøkkeninnredning utover normal slitasjegrad.

Konsekvens/tiltak

• Det må påregnes lokal utbedring/utskiftning.



KJELLER > KJØKKEN

TG 2 Avtrekk

Beskrivelse

Ventilator under overskap.

Vurdering av avvik:

• Det er avvik:

Rust og alder gir TG2

Konsekvens/tiltak

• Tiltak:

Anbefales at skiftes.





TEKNISKE INSTALLASJONER

TG 2 Vannledninger

Tilstandsrapport

Beskrivelse

Boligen har vannrør av kobber og plast.

Vurdering av avvik:

• Mer enn halvparten av forventet brukstid er passert på innvendige vannledninger.

Konsekvens/tiltak

• Anlegget må sjekkes av fagperson, som må utføre eventuelle tiltak på anlegget.





TG 2 Avløpsrør

Beskrivelse

Avløpet er innbygget i bjelkelag og vegger og er ikke visuelt kontrollert.

Vurdering av avvik:

• Mer enn halvparten av forventet brukstid er passert på innvendige avløpsledninger.

Konsekvens/tiltak

• Det er ikke behov for utbedringstiltak siden anlegget fungerer i dag, men ut ifra alder kan skader plutselig oppstå på eldre anlegg.

TG 2 Ventilasjon

Beskrivelse

Ventil i vegg og/eller vindu.

Vurdering av avvik:

• Det er påvist mangelfull ventilasjon på ett eller flere rom i boligen.

Konsekvens/tiltak

• Det bør etableres veggventiler/vindusventiler i alle oppholdsrom som ikke har det.

TG 2 Varmesentral

Beskrivelse

General varmepumpe fra ukjent årstall. eldre enn fra 2012.
Varmekabler i baderommene.
Vedovn i kjeller og 1. etg.

Vurdering av avvik:

• Mer enn halvparten av forventet brukstid på varmesentral er oppbrukt.

• Det har ikke vært avholdt service på anlegget senere år.

Konsekvens/tiltak

• Anlegget må sjekkes av fagperson, som må utføre eventuelle tiltak på anlegget.



TG 2 Varmtvannstank

Beskrivelse

En eldre bereder til leilighet i kjeller

Vurdering av avvik:

• Det er påvist at varmtvannstank er over 20 år

Konsekvens/tiltak

• Det er ikke behov for utbedringstiltak siden tanken fungerer i dag, men ut ifra alder kan skader plutselig oppstå på eldre tanker.



TG 1 Varmtvannstank - 1

Beskrivelse

Nyere bereder plassert på bad i 2.etg.

Årstall: 2016 **Kilde:** Eier

Tilstandsrapport

Elektrisk anlegg

Dette er en forenklet kontroll begrenset til de spørsmål og undersøkelser som forskrift til avhendingslova (tryggere bolighandel) § 2-18 inneholder. Dette kan ikke sammenlignes med en kontroll utført av offentlig myndighet (Det lokale eltilsyn) eller registrert elektrovirksomhet, og en bygningssakkyndig har verken kompetanse eller lov til å foreta en slik kontroll.

Tilstanden er vurdert ut fra den forenklede og begrensede kontrollen som forskriften inneholder. El-anlegget kan ha feil og mangler som en slik forenklet undersøkelse ikke vil avdekke. Vær derfor oppmerksom på denne risikoen, og søk videre veiledning eller få en fullstendig kontroll utført av registrert elektrovirksomhet.

Beskrivelse

Hovedsikring med flere fordelerkurser.
Sikringsskap plassert i loftstue.

1. Foreligger det eltilsynsrapport de siste 5 år, og det er ikke foretatt arbeid på anlegget etter denne, utenom retting av eventuelle avvik i eltilsynsrapport (dvs en el-tilsynsrapport uten avvik)?
   Nei

Spørsmål til eier

2. Når ble det elektriske anlegget installert eller sist gang totalt rehabilitert (årstall)? Med totalt rehabilitert menes fullstendig utskiftet anlegg fra inntakssikring og videre.
   1950 Installert byggeår.

3. Er alle elektriske arbeider/anlegg i boligen utført av en registrert elektroinstallasjonsvirksomhet?
   Ukjent

4. Er det elektriske anlegget utført eller er det foretatt tilleggsarbeider på det elektriske anlegget etter 1.1.1999?
   Ukjent

5. Foreligger det kontrollrapport fra offentlig myndighet – Det Lokale Eltilsyn (DLE) eller eventuelt andre tilsvarende kontrollinstanser med avvik som ikke er utbedret eller kontrollen er over 5 år?
   Ukjent Eier fremviser dokument på nødvendige utbedringer i 2014 utført av Martinsen og sønn installasjon AS.

6. Forekommer det ofte at sikringene løses ut?
   Nei

7. Har det vært brann, branntilløp eller varmgang (for eksempel termiske skader på deksler, kontaktpunkter eller lignende) i boligens elektriske anlegg?
   Nei

Generelt om anlegget

8. Er det tegn til at det har vært termiske skader (tegn på varmgang) på kabler, brytere, downlights, stikkontakter og elektrisk utstyr? Sjekk samtidig tilstanden på elektrisk tilkobling av varmtvannsbereder, jamfør eget punkt under varmtvannstank
   Nei

9. Er der synlig defekter på kabler eller er disse ikke tilstrekkelig festet?
   Ukjent

Inntak og sikringsskap

10. Er det tegn på at kabelinnføringer og hull i inntak og sikringsskap ikke er tette, så langt dette er mulig å sjekke uten å fjerne kapslinger?
    Nei

11. Finnes det kursfortegnelse, og er den i samsvar med antall sikringer?
    Ukjent

12. Foreta en helhetsvurdering av det elektriske anlegget, dets alder, allmenne tilstand og fare for liv og helse. Bør det elektriske anlegget ha en utvidet el-kontroll?
    Ja Anlegget bør ha en kontroll.

Generell kommentar

El-anlegget er forøvrig ikke kontrollert da dette ligger utenfor takstingeniørens fagområde.



TOMTEFORHOLD

Byggegrunn

Beskrivelse

Opplysninger om grunn er antagelser.
Det presiseres at det ikke er foretatt noen geoteknisk undersøkelse. Det er derfor svært begrensede muligheter for kontroll av byggegrunn og stabilitet i masser.

Det antas at byggegrunn er av fjell med oppfylte masser.

TG 3 Fuktsikring og drenering

Punktet må sees i sammenheng 'Rom under terreng'

Beskrivelse

Alder, utførelse og tilstand på dreneringen er ukjent.
Eventuell drenering er av eldre dato.

Vurdering av avvik:

• Mer enn halvparten av forventet levetid på drenering er overskredet.

• Det er ut ifra observasjoner konstatert at drenering/tettesjikt har funksjonssvikt/svært begrenset effekt.

Som følge av fukt i innforet vegg i kjeller er ikke fuktsikring/drenering velfungerende og det er behov for ytterligere undersøkelser.

Konsekvens/tiltak

• Det bør gjøres lokale tiltak.

• Det må foretas utskiftning av drenering/tettesjikt.

Dersom grunnmur står direkte på fjell vil det være svært krevende til umulig å hindre vanninntrenging. Dette bør sjekkes grundig opp før eventuelle større tiltak igangsettes.
Kostnader forbundet med dette er derfor ikke mulig å konstatere før videre undersøkelser. Forholdet må vurderes mot kost/nytte.

Kostnadsestimat: 200 000 - 500 000



TG 2 Grunnmur og fundamenter

Beskrivelse

Grunnmur av betong og mur.

Vurdering av avvik:

• Grunnmuren har sprekkdannelser.

Konsekvens/tiltak

• Lokal utbedring må utføres.





TG 2 Terrengforhold

Vurdering av avvik:

• Det er påvist dårlig fall eller flatt terreng inn mot grunnmur og dermed muligheter for større vannansamlinger.

Konsekvens/tiltak

• Det bør foretas terrengjusteringer.

TG 2 Utvendige vann- og avløpsledninger

Beskrivelse

Utvendige vann- og avløpsledninger er nedgravd og av naturlige årsaker ikke sjekket. Det er ikke opplyst om pålegg, funksjonsfeil eller andre mangler ved anlegget.
På generell basis anbefales kontroll ved hjelp av fagfolk. TG er i all hovedsak satt ut fra alder og på bakgrunn av at utvendig ledningsnett (stikkledninger) og innvendig ledningsnett (bunnledninger) er svært sammensatt. Noen elementer har begrenset levetid og TG er gitt ut fra generell vurdering. Kontakt kommune eller rørlegger for nærmere info / kontroll av anlegget, eventuelt inspeksjon av rør kamera

Vurdering av avvik:

• Mer enn halvparten av forventet brukstid er passert på utvendige avløpsledninger.

• Mer enn halvparten av forventet brukstid er passert på utvendige vannledninger.

Konsekvens/tiltak

• Det er ikke behov for utbedringstiltak siden anlegget fungerer i dag, men ut ifra alder kan skader plutselig oppstå på eldre anlegg.

FORHOLD SOM ÅPENBART KAN MEDFØRE FARE FOR HELSE, MILJØ OG SIKKERHET

Dette punktet inneholder tydelige og lett synlige forhold ved boligen som åpenbart kan påvirke helse, miljø og sikkerhet, og som bygningssakkyndige har oppdaget. Terskelen for hva som anses som åpenbart er høy, og det utføres ikke undersøkelser med sikte på å avdekke slike forhold. Punktet omfatter ikke skjulte eller ikke-synlige forhold, tekniske vurderinger eller forhold som krever spesialundersøkelser. Forhold vurderes etter byggteknisk forskrift på befaringstidpunktet. Røykvarslere og håndholdt brannslukningsutstyr vurderes etter gjeldende forskrift om brannforebygging.

⚠ Helse, miljø og sikkerhet

Vurdering av avvik:

• Det er ikke foretatt radonmålinger, og bygget er heller ikke utført med radonsperre.

• Det er mangler/skader på håndslukkerutstyr ihht gjeldende forskrift om brannforebygging.

• Det er mangler/skader på røykvarslerutstyr ihht gjeldende forskrift om brannforebygging.

• Rekkverket på balkong eller terrasse er for lavt i forhold til dagens krav.

Konsekvens/tiltak

• Innhent nytt brannslukningsutstyr.

• Det er ikke krav om utbedring av rekkverkshøyde opp til dagens forskriftskrav.

• Det bør gjennomføres radonmålinger.

Tilstandsrapport

- Innhent nytt røykvarslerutstyr.

Bygninger på eiendommen

Garasje



Anvendelse

Byggeår

Kommentar
Bygningen har ukjent byggeår.

Standard
Normal standard på bygget ut ifra alder/konstruksjon - jamfør beskrivelse under konstruksjoner.

Vedlikehold
Bygget er jevnlig vedlikeholdt.

Beskrivelse
20 m2
Garasje av betong og mur under terrasse.

Noe innsig av vann ved regn.
Pusset blokker og støpt gulv.
Sprekker og riss i puss.

Behov for renovering.

Bygget er ikke tilstandsvurdert ihht Forskrift til avhendingslova og NS3600. Dette er kun en enkel beskrivelse.

Bod



Anvendelse

Byggeår
2000

Kommentar
Byggeåret er basert på antagelser, og det er dermed usikkert når bygget er oppført.

Standard
Bygget har gjennomgående lav standard. Se nærmere beskrivelse under Konstruksjoner.

Vedlikehold
Bygget er gammelt og bærer preg av manglende vedlikehold og oppgraderinger. Se nærmere beskrivelse under Konstruksjoner.

Beskrivelse
7 m2 maskinlaftet bod med gulv av tre.
Omfattende skjevheter og råteskader i bygningen.
Saltak tekket med papp.

Bygget er ikke tilstandsvurdert ihht Forskrift til avhendingslova og NS3600. Dette er kun en enkel beskrivelse.

Konklusjon og markedsvurdering

Formål med takseringen: Tvangssalg/konkurssalg

Hovedbyggets BRA/BRA-i

190 m²/190 m²

Enebolig: 4 Soverom, 3 Stuer, 3 Bad, 2 Kjøkken, Entré, 2 Trapperom, Gang

Andre bygg: Garasje, Bod
Bruksareal andre bygg: 27 m²

Detaljert oppstilling over areal finnes i rapporten.

Markedsverdi

Kr 4 500 000

Vurdering av hva verdien er i det åpne eiendomsmarkedet på vurderingstidspunkt. I tilfelle det er andel fellesgjeld/fellesformue, borett, bruksrett eller festet tomt, er det gjort fradrag/tillegg for dette.

Les mer om markedsverdi på siste side i rapporten.

Teknisk verdi bygninger, med tomteverdi

Kr 4 500 000

Kostnaden ved å oppføre et tilsvarende bygg i henhold til dagens lovverk, med fradrag for utidsmessighet, elde, vedlikeholds mangler, gjenstående arbeider, tilstandssvekkelser og forskriftsmangler.

Les mer om teknisk verdi på siste side i rapporten.

Markedsverdi	**4 500 000**
Konklusjon markedsverdi	**4 500 000**

Markedsvurdering
Eiendommen ligger i et område med et velfungerende marked, og omsetningstiden ligger noe over landsgjennomsnittet. Det er sammenlignet omsetninger for tilsvarende eiendommer i området, som vist nedenfor. Markedsverdien er satt ut fra disse vurderingene.

Sammenlignbare salg

	EIENDOM	SALGSDATO	PRISANT	PRIS	FELLESGJ.	TOTALPRIS	M² PRIS
1	Lisleby allé 68A ,1619 FREDRIKSTAD 132 m² 2007 4 sov	10-09-2026	4 690 000	**4 500 000**		4 500 000	**34 091**
2	Leiegata 22A ,1617 FREDRIKSTAD 144 m² 1982 2 sov	20-05-2026	3 860 000	**3 825 000**		3 825 000	**26 562**
3	Lislebyveien 185 ,1619 FREDRIKSTAD 213 m² 1920 3 sov	02-06-2025	5 900 000	**5 750 000**		5 750 000	**26 376**
4	Gundrosens vei 1B ,1617 FREDRIKSTAD 180 m² 1953 4 sov	09-10-2025	4 990 000	**4 825 000**		4 825 000	**24 125**
5	Lisleby allé 35 ,1619 FREDRIKSTAD 163 m² 1981 3 sov	18-01-2026	4 150 000	**3 900 000**		3 900 000	**23 926**
6	Søren Klæboes vei 12 ,1617 FREDRIKSTAD 193 m² 1982 5 sov	21-04-2025	5 200 000	**5 025 000**		5 025 000	**22 945**
7	Lislebyveien 172 ,1619 FREDRIKSTAD 253 m² 1916 3 sov	15-04-2026	5 950 000	**5 650 000**		5 650 000	**22 332**
8	Torpedalsveien 17B ,1619 FREDRIKSTAD 141 m² 1956 3 sov	29-09-2025	3 790 000	**3 750 000**		3 750 000	**18 029**

Kilde :
Eiendomsverdi

Om sammenlignbare salg

Utvalget er i utgangspunktet basert på likhetskriterier i forhold til den takserte boligen, men merk at det likevel kan være betydelige forskjeller i eksempel byggeår, arealer, soverom, beliggenhet, solforhold, utsyn mm. I tillegg vil det også kunne være store forskjeller i teknisk standard på de sammenlignbare boligene. Utvalget vil også kunne inneholde omsetningspriser som går vesentlig tilbake i tid. De ovennevnte forskjeller vil derfor være vurdert av takstmann og korrigert for i fastsettelsen basert på en skjønnsmessig vurdering av markedsverdi.

Beregninger

Årlige kostnader

Renovasjon, branntilsyn, eiendomskatt bolig, vann og avløp.	Kr.		32 474
Sum Årlige kostnader (Avrundet)	**Kr.**		**32 500**

Teknisk verdi bygninger

Enebolig

Normale byggekostnader (utregnet som for nybygg)	Kr.		5 700 000
Fradrag (utidsmessighet, elde, vedlikeholdsmangler, gjenstående arbeider, svekkelser og forskriftsmangler)	Kr.	-	3 120 000
Sum teknisk verdi - Enebolig	Kr.		**2 600 000**

Garasje

Normale byggekostnader (utregnet som for nybygg)	Kr.		300 000
Fradrag (utidsmessighet, elde, vedlikeholdsmangler, gjenstående arbeider, svekkelser og forskriftsmangler)	Kr.	-	130 000
Sum teknisk verdi - Garasje	Kr.		**170 000**

Bod

Normale byggekostnader (utregnet som for nybygg)	Kr.		80 000
Fradrag (utidsmessighet, elde, vedlikeholdsmangler, gjenstående arbeider, svekkelser og forskriftsmangler)	Kr.	-	50 000
Sum teknisk verdi - Bod	Kr.		**30 000**

Sum teknisk verdi bygninger	**Kr.**		**2 800 000**

Tomteverdi

Tomteverdi er en beregnet verdi for tomten slik den fremstår på befaringstidspunktet. Tomteverdien består av normal tomtekostnad i det aktuelle området og en vurdert verdi for beliggenhet. Normal tomtekostnad fremkommer ved å beregne teknisk verdi for råtomt, infrastruktur på tomten samt opparbeiding / beplantning, arrondering av terrenget og markedstilpasning for beliggenhet.

Normal tomteverdi	Kr.		1 700 000
Beregnet tomteverdi	**Kr.**		**1 700 000**

Tomteverdi og teknisk verdi bygninger

Tomteverdi og teknisk verdi bygninger for det aktuelle takstobjektet (Avrundet)	**Kr.**		**4 500 000**

Arealer, byggetegninger og brannceller

Standard gjeldende fra 01.01.2024

Arealmålinger og arealoppsett er basert på Norsk standard 3940:2023 Areal- og volum-beregninger av bygninger. Arealet gjelder for tidspunktet da boligen ble målt

Hva er måleverdig areal?

Arealet i rommet må ha minst 1,90 m fri høyde over gulvet og minst bredde på 0,60 m. Et loft med skråtak vil for eksempel bare få registrert målbart areal der høyden er minst 1,90 m og bredden minst 0,60 m.Rommet må ha dør eller luke, og gangbart gulv.

Hva er bruksareal?

BRA = BRA-i + BRA-e + BRA-b

Bruksarealet for bygningen er bruttoarealet minus arealet som opptas av yttervegger.

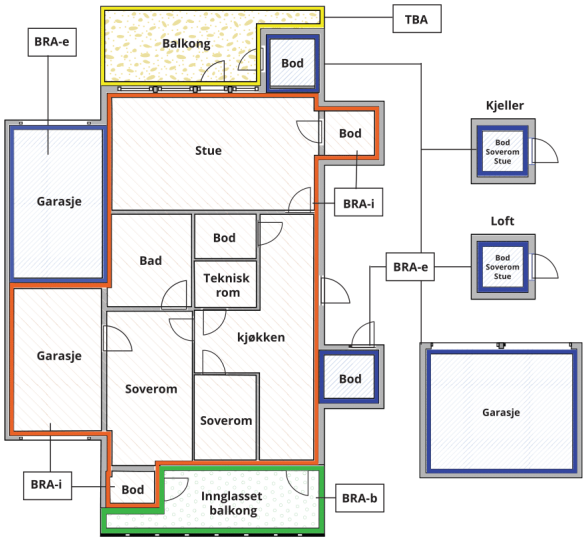



Carport og/eller garasjeplass i felles garasjeanlegg er ikke måleverdig areal

Internt bruksareal **(BRA-i)**	Arealet innenfor boenheten(e)
Eksternt bruksareal **(BRA-e)**	Arealet av alle rom utenfor boenheten(e) og som tilhører denne, slik som for eksempel boder
Innglasset balkong mv **(BRA-b)**	Arealet av innglasset balkong, veranda eller altan når denne er tilknyttet boenheten(e)
Terrasse- og balkongareal **(TBA)**	Arealet av terrasser, åpne balkonger og åpen altan tilknyttet boenheten(e)
Gulvareal **(GUA)**	Er sum av BRA (bruksareal) og ALH (areal med lav takhøyde). Areal med lav takhøyde (ALH) er ikke måleverdig areal, som skyldes skråtak og lav himlingshøyde. GUA kan opplyses i markedsføring der det er aktuelt for den konkrete boligen og kun sammen med BRA-i, for eksempel der gulvflaten har en verdi og har funksjon ved møblering og bruk av rommene. Ikke innredet areal som kaldloft, måles og oppgis normalt ikke.

Arealet kan ikke alltid fastsettes nøyaktig

Areal kan være komplisert eller umulig å måle opp nøyaktig fordi det er vanskelig å fastslå tykkelsen på innervegger, skjevheter i og utforming av bygningskonstruksjoner som karnapp, buer og vinkler som ikke er rette, åpne rom over flere etasjer og så videre.

Eiendommens markedsverdi kan ikke baseres på en matematisk beregning basert på antall kvadratmeter opplyst i rapporten. Opplysninger om areal kan altså ikke alene benyttes for å beregne eiendommens verdi.

Den bygningssakkyndige kan avdekke eventuelle bruksendringer og avvik i branncelleinndeling

Den bygningssakkyndige ser på byggetegninger hvis de er tilgjengelige og dette er en del av oppdraget,og vurderer bruken av boligen opp mot tegningene. Hvis den bygningssakkyndig avdekker at en bolig ikke ser ut til å være delt opp i brannceller etter kravene i byggteknisk forskrift på befaringstidspunktet, skal det opplyses om dette.

Reglene om bruksendring og brannceller kan være kompliserte. Søk videre faglige råd om rapporten ikke gir deg svar. Den bygningssakkyndige kan ikke vurdere og svare på alle spørsmål, og kan heller ikke vite om kommunen kan gi unntak for kravene som gjelder. Vil du vite mer?

Om brannceller

En branncelle er hele eller avgrensede deler av en bygning hvor en brann fritt kan utvikle seg uten at den kan spre seg til andre bygninger eller andre deler av bygningen i løpet av en fastsatt tid.

Om bruksendring

Bruksendring er å endre bruken av et rom fra en tillatt bruk til en annen. Dette kan kreve søknad og tillatelse, for eksempel hvis du endrer et rom fra bod til soverom eller arbeidsrom,eller hvis du endrer en bolig til to separate boliger.

Rom for varig opphold har krav til takhøyde, romstørrelse,rømningsvei og lysforhold som må være oppfylt. Du kan søke kommunen om unntak for kravene, men kan ikke regne med å få unntak for krav som går på helse og sikkerhet, for eksempel krav til rømningsvei.

Bruksendring som krever godkjenning, og som ikke er søkt bruksendret, er ulovlig. Kommunen kan etter plan- og bygningsloven kapittel 32 forfølge overtredelser. Kommunen kan pålegge deg å avslutte den ulovlige bruken, eventuelt å rette eller tilbakeføre rommet til godkjent bruk.

Arealer

Enebolig

	Bruksareal BRA m²						
Etasje	**Internt bruksareal (BRA-i)**	**Eksternt bruksareal (BRA-e)**	**Innglasset balkong (BRA-b)**	**SUM**	**Terrasse- og balkongareal (TBA)**	**Ikke måleverdig areal (ALH)**	**Gulvareal (GUA)**
Etasje	85			85	60		85
Loft	40			40		6	46
Kjeller	65			65	55	11	76
SUM	**190**				**115**	**17**	**207**
SUM BRA	**190**						

Romfordeling

Etasje	**Internt bruksareal (BRA-i)**	**Eksternt bruksareal (BRA-e)**	**Innglasset balkong (BRA-b)**
Etasje	Soverom, stue, soverom 2, bad, kjøkken, entré, trapperom		
Loft	Benyttes som stue, bad, benyttes som soverom.		
Kjeller	Gang, stue, kjøkken, soverom/trapperom, bad, soverom		

Kommentar

Takhøyde kjøkken i kjeller 198 (påstøp og flis på gulv) øvrige rom i kjeller 205 cm.

Lovlighet

Byggetegninger

Det foreligger godkjente og byggemeldte tegninger, men det er avvik fra disse.
Kommentar: Det foreligger ikke ferdigattest/midlertidig brukstillatelse for eiendommen.

Det fremgår av plbl. § 21-10 femte ledd at ferdigattest ikke utstedes for tiltak det er søkt om før 1. januar 1998. Kommunen skal i disse tilfellene avvise søknaden om ferdigattest, og byggverkene kan lovlig brukes uten ferdigattest.
Dette betyr imidlertid ikke at ulovlig bygde tiltak blir lovlige, kun at saken ikke lenger skal avsluttes med ferdigattest.

Det foreligger ferdigattest for bruksendring av kjeller datert 04.04.2025

Det foreligger ikke bruksendring av loftetasjen.

Nyere håndverkstjenester

Er det ifølge eier utført håndverkstjenester på boligen siste 5 år? ☐ Ja ☑ Nei

Åpenbare ulovligheter

Er det avdekket at boligen har åpenbare ulovligheter? ☑ Ja ☐ Nei
Kommentar: Vindu i sov/trapperom er ikke godkjent for rømning.

Garasje

	Bruksareal BRA m²				
Etasje	**Internt bruksareal (BRA-i)**	**Eksternt bruksareal (BRA-e)**	**Innglasset balkong (BRA-b)**	**SUM**	**Terrasse- og balkongareal (TBA)**
Etasje		20		20	
SUM		**20**			
SUM BRA	**20**				

Romfordeling

Etasje	**Internt bruksareal (BRA-i)**	**Eksternt bruksareal (BRA-e)**	**Innglasset balkong (BRA-b)**
Etasje		Garasje	

Lovlighet

Nyere håndverkstjenester

Er det ifølge eier utført håndverkstjenester på boligen siste 5 år? ☐ Ja ☑ Nei

Bod

	Bruksareal BRA m²				
Etasje	**Internt bruksareal (BRA-i)**	**Eksternt bruksareal (BRA-e)**	**Innglasset balkong (BRA-b)**	**SUM**	**Terrasse- og balkongareal (TBA)**
Etasje		7		7	
SUM		**7**			
SUM BRA	**7**				

Romfordeling

Etasje	**Internt bruksareal (BRA-i)**	**Eksternt bruksareal (BRA-e)**	**Innglasset balkong (BRA-b)**
Etasje		Bod	

Lovlighet

Byggetegninger

Det foreligger ikke tegninger

Nyere håndverkstjenester

Er det ifølge eier utført håndverkstjenester på boligen siste 5 år? ☐ Ja ☑ Nei

Assuransetakst AS
Bokfinkveien 10
1621 GRESSVIK

Befarings - og eiendomsopplysninger

Befaring

Dato	Til stede	Rolle
17.6.2026	Magnus Johansen	Takstingeniør
	Ehsan Issa Saeed	Kunde

Matrikkeldata

Kommune	gnr.	bnr.	fnr.	snr.	Areal	Kilde	Eieforhold
3107 FREDRIKSTAD	207	88		0	538.1 m²	BEREGNET AREAL (Ambita)	Eiet

Adresse
Fredenlund 4

Hjemmelshaver
Saeed Ehsan Issa

Eiendomsopplysninger

Beliggenhet

Eiendom beliggende på Leie mellom Rolvsøy og Fredrikstad sentrum.
Det er kort vei til buss. Det er gangavstand til matbutikk.
Ca. 3,5 km til Fredrikstad sentrum og ca. 12 km til Sarpsborg sentrum.
Skole og barnehage finnes i området.

Adkomstvei

Eiendommen har adkomst via offentlig vei eller gate.

Tilknytning vann

Eiendommen er tilknyttet offentlig vannforsyning via private stikkledninger.

Tilknytning avløp

Eiendommen er tilknyttet offentlig avløpsnett via private stikkledninger.

Regulering

Eiendommen ligger i et område regulert til boligbebyggelse.

Om tomten

Eiendommen ligger i relativt skrånende terreng. Med opparbeidet flate partier.

Tinglyste/andre forhold

Tvangsalg.
Festetomt.

Assuransetakst AS
Bokfinkveien 10
1621 GRESSVIK

Revisjoner

Versjon	Ny versjon	Kommentar
1	08.10.2026	
2	13.10.2026	

For gyldighet på rapporten se forside

Tilstandsrapportens avgrensninger

STRUKTUR•REFERANSENIVÅ•TILSTANDSGRADER

• Rapporten er basert på innholdskrav i Forskrift til avhendingslova (tryggere bolighandel). Formålet er å gi en tilstandsanalyse til bruk for den som bestiller og/eller i et salg til forbruker, og ikke for andre tredjeparter. Rapportens struktur, metode og begrepsbruk følger i hovedsak Norsk Standard NS 3600:2018 (Teknisk tilstandsanalyse ved omsetning av bolig), samt Takstbransjens retningslinjer for arealmåling når det gjelder fordeling mellom P-areal og S-areal.
• Tilbakeholdt eller uriktig informasjon som har betydning for vurderingen, er ikke bygningssakkyndiges ansvar. Rapporten beskriver avvik, altså en tilstand som er dårligere enn referansenivået. Rapporten framhever normalt ikke positive sider ved boligen ut over det som fremgår av tilstandsgradene.
• Tilstanden angis i rapporten og gir uttrykk for en gitt forventet tilstand blant annet vurdert ut fra alder og normal bruk slik:

i)**Tilstandsgrad 0, TG0:**Ingen avvik eller skader. I tillegg må bygningsdelen være tilnærmet ny, mindre enn 5 år, og det foreligger dokumentasjon på faglig god utførelse.

ii)**Tilstandsgrad 1, TG1:**Mindre avvik. Normal slitasje. Strakstiltak ikke nødvendig. TG1 kan gis når bygningsdelen er tilnærmet ny og det ikke foreligger dokumentasjon på faglig god utførelse.

iii)**Tilstandsgrad 2, TG2:**Vesentlige avvik, og mindre avvik som etter NS 3600 gir TG 2, men som ikke nødvendigvis krever umiddelbare tiltak. Konstruksjonen har normalt enten feil utførelse, en skade eller symptomer på skade, sterk slitasje eller nedsatt funksjon. Vedlikehold eller tiltak trengs i nær fremtid, det er grunn til å varsle fare for skader på grunn av alder eller overvåke spesielt på grunn av fare for større skade eller følgeskade. For skjulte konstruksjoner vil alder i seg selv være et symptom som kan gi TG2. For synlige konstruksjoner kan alder sammen med andre symptomer og momenter gi TG2. Avvik under TG2 kan gis sjablongmessig anslag.

iv)**Tilstandsgrad 3, TG3:**Store eller alvorlige avvik. Kraftige symptomer på forhold som man må regne med trenger utbedring straks eller innen kort tid. Påvist funksjonssvikt eller sammenbrudd. Avvik under TG3 skal gis sjablongmessig anslag.

v)**Tilstandsgrad TGiU:**Ikke undersøkt/ikke tilgjengelig for undersøkelse.

• Ved TG0 og TG1 gis det normalt ingen begrunnelse for valg av tilstandsgrad, fordi bygningen eller bygningsdelen da bare har normal slitasje. For anbefalte tiltak ved TG2 og TG3 må bruker av rapporten vurdere om tiltakene er nødvendige og lønnsomme. Hva det vil koste å utbedre rom eller bygningsdeler er et sjablongmessig anslag basert på registrert avvik og angitte tiltak i rapporten. Anslaget er gitt på generelt grunnlag og basert på erfaringstall i fem intervaller, og kan ikke forveksles med en konkret vurdering og tilbud fra en entreprenør eller håndverker. Det må eventuelt innhentes tilbud for en nærmere undersøkelse, og konkret og nøyaktig vurdering av utbedringskostnad. Kostnader til ikke oppdagede avvik/utbedringer/feil kan forekomme. Utbedringskostnad avhenger av personlige preferanser og markedspris på materialer og tjenesteyter.

PRESISERINGER

• Avvik vurderes ut fra tekniske forskrifter på godkjenningstidspunktet for bygget. Noen bygningsdeler vurderes etter gjeldende teknisk forskrift på befaringstidspunktet. Dette gjelder blant annet:

i) Bad, vaskerom (våtrom)

ii) Forhold rundt brann, rømming, sikkerhet, for eksempel rekkverkshøyder/åpninger, ulovlige bruksendringer, brannceller mv.

• For skjulte konstruksjoner slik som vann og avløp uten dokumentasjon, er kvalitet og alder vurdert.

• Fastmonterte installasjoner, for eksempel innfelt belysning (downlights), demonteres ikke for å sjekke dampsperren bak. Dette av hensyn til bygningssakkyndiges kompetanse og risikoen for skade.

•Kontroll av fukt i konstruksjonen ved hulltaking i bad og vaskerom (våtrom), rom under terreng (kjelleretasje, underetasje og sokkeletasje) eller andre bygningsdeler skjer etter eiers aksept. Hulltaking av våtrom og rom under terreng kan unntaksvis unnlates, se Forskrift til Avhendingsloven.

• Kontroll av romfunksjoner for P-ROM utføres kun når det ikke foreligger godkjente og byggemeldte tegninger, eller når tegninger ikke stemmer med dagens bruk.

• Bygningssakkyndig gir en forenklet vurdering av branntekniske forhold og elektriske installasjoner i boligen dersom det er mer enn fem år siden sist boligen hadde el-tilsyn. Bygningssakkyndig kan anbefale å konsultere offentlige myndigheter eller kvalifisert elektrofaglig fagperson ved behov for grundigere undersøkelser.

TILLEGGSUNDERSØKELSER

Etter avtale kan tilstandsanalysen utvides til også å omfatte tilleggsundersøkelser utover minimumskravet i forskriften.

BEFARINGEN

Rapporten gir en vurdering av byggverk og bygningsdeler som bygningssakkyndig har observert, og som fremkommer av Forskrift til avhendingsloven. Rapporten er likevel ingen garanti for at det ikke kan finnes skjulte feil, skader og mangler. NS 3600:2018 (Teknisk tilstandsanalyse ved omsetning av bolig) har undersøkelsesnivå fra 1 til 3, der undersøkelsesnivå 1 er det laveste og baseres på visuell observasjon. Rapporten baseres på undersøkelsesnivå 1 med få unntak (våtrom og rom under terreng). I praksis betyr dette at gjennomføringen av befaringen begrenses som følger:

• Det utføres kun visuelle observasjoner på tilgjengelige flater uten fysiske inngrep (f.eks. riving).

• Flater som er skjult av snø eller på annen måte ikke er tilgjengelig eller skjult, blir ikke kontrollert. Det foretas ikke funksjonsprøving av bygningsdeler, som isolasjon, piper, ventilasjon, el. anlegg, osv.

• Det gis ingen vurdering av boligens tilbehør, hvite- og brunevarer og annet inventar. Dette gjelder også integrert tilbehør.

• Inspisering av yttertak er basert på det som er synlig, normalt på innsiden fra loftet og utvendig fra stige/bakkenivå. Befaring av tak må være sikkerhetsmessig forsvarlig for å kunne gjennomføres.

• Stikkprøvetakninger er utvalgt tilfeldig og kan innebære kontroll under overflaten med spiss redskap eller lignende.

Tilstandsrapportens avgrensninger

UTTRYKK OG DEFINISJONER

• Tilstand: Byggverkets eller bygningsdelens tekniske, funksjonelle eller estetiske status på et gitt tidspunkt.

• Symptom: Observerbart forhold som gir indikasjon på hvilken tilstand et byggverk eller en bygningsdel befinner seg i. Benyttes ved beskrivelse av avvik.

• Skadegjørere: Zoologiske eller biologiske skadegjørere, i hovedsak råte, sopp og skadedyr.

• Fuktsøk: Overflatesøk med egnet søkeutstyr (fuktindikator) eller visuelle observasjoner.

• Fuktmåling: Måling av fuktinnhold i materiale eller i bakenforliggende konstruksjon ved bruk av egnet måleutstyr (blant annet hammerelektrode og pigger).

• Utvidet fuktsøk (hulltaking): Boring av hull for inspeksjon og fuktmåling i risikoutsatte konstruksjoner, primært i tilstøtende vegger til bad, utforede kjellervegger og eventuelt i oppforede kjellergulv.

• Normal slitasjegrad: Forventet nedsliting av materiale i overflaten som er basert på enkle visuelle observasjoner. Kan vurderes sammen med bygningsdelens alder.

• Forventet gjenværende brukstid: Anslått tid et byggverk eller en del av et byggverk fortsatt vil være tjenlig for sitt formål (NS3600, Termer og definisjoner punkt 3.9)

AREALBEREGNING FOR BOENHETER

• Areal fastsettes etter Forskrift til avhendingsloven og Norsk Standard 3940 Areal- og volum-beregninger av bygninger fra 2023.

• Areal oppgis i hele kvadratmeter i rapporten, og gjelder for det tidspunkt oppmålingen fant sted.

• Bruksareal (BRA) er det måleverdige arealet som er innenfor omsluttede vegger målt i gulvhøyde (bruttoareal minus arealet som opptas av yttervegger). I tillegg til gulvhøyde gjelder regler om fri bredde for at arealet skal være måleverdig, med betydning for BRA av for eksempel loft med skråtak. BRA består av internt bruksareal (BRA-i), eksternt bruksareal (BRA-e) og innglasset balkong mv (BRA-b). Terrasse- og balkongareal (TBA) opplyses der tilstandsrapporten skal benyttes i boligomsetningen og der det er aktuelt. I tillegg kan gulvareal (GUA) og areal med lav takhøyde (ALH) opplyses sammen med BRA der det er aktuelt og en del av oppdraget. Rom skal ha atkomst og gangbart gulv for å kunne regnes som BRA/måleverdig areal.

• Arealet måles og oppgis dersom arealet oppfyller krav til måleverdighet, slik som at arealet må ha minst en bredde på 0,6m og minst en høyde på 1,9 m osv. Et rom kan være i strid med teknisk forskrift og mangle godkjennelse hos kommunen for den aktuelle bruken, uten at dette får betydning for om arealet måles og oppgis i tilstandsrapporten. Når arealet måles tas det ikke hensyn til om arealet er lovlig oppført eller om bruken er lovlig, bruksendringer, lysforhold eller andre sikkerhetsmangler.

• Eiendommens markedsverdi kan ikke baseres på en ren matematisk beregning i forhold til antall kvadratmeter opplyst i rapporten. Opplysninger om areal kan altså ikke alene benyttes for beregning av eiendommens verdi.

• Rom som ligger utenfor boenheten, men som eier har påvist og/eller opplyst at tilhører boenheten, er oppmålt og inkludert i BRA-e. Det er ikke fremvist dokumentasjon på at rommet tilhører boenheten, med mindre dette er angitt særskilt. Rom utenfor boenheten kan omdisponeres av borettslaget/sameiet og dette kan påvirke boligens BRA. Vær oppmerksom på at NS 3940:2023 og eierseksjonsloven har ulik definisjon av fellesareal. Ved arealmåling gjelder NS 3940:2023 som definerer fellesareal slik: “Delen av bygning som brukes av to eller flere bruksenheter eller til bygningens forvaltning, drift eller vedlikehold.

• Se øvrig informasjon om areal i rapporten, Norsk Standard 3940 (2012 og 2023) og veiledningen til disse.

PERSONVERN

iVerdi AS, bygningssakkyndig og takstforetaket behandler person-opplysninger som bygningssakkyndig trenger for å kunne utarbeide rapporten. Personvernerklæring med informasjon om bruk av personopplysninger og dine rettigheter finner du her Personvernerklæring - iVerdi

DELING AV PERSONOPPLYSNINGER FOR TRYGGERE BOLIGHANDEL OG MULIG RESERVASJON

Norsk takst og deres samarbeidspartnere benytter personopplysninger fra rapporten for analyse- og statistikkformål, samt utvikling og drift av produkter og tjenester for takstbransjen og andre aktører i bolig-omsetningen. Les mer om dette og hvordan du kan reservere deg på https://www.norsktakst.no/norsk/om-norsk-takst/personvernerklaering/reservasjon/

Vendu lager en boliganalyse basert på opplysninger fra rapporten. Les mer om dette og hvordan du kan reservere deg her: https://samtykke.vendu.no/OC8112

KLAGEORDNING FOR FORBRUKERE

Er du som forbruker misfornøyd med bygningssakkyndiges arbeid eller opptreden ved taksering av bolig eller fritidshus, se www.takstklagenemnd.no for mer informasjon